

**Załącznik  
do Uchwały Nr XXXV/262/2017  
Rady Powiatu w Nowym Mieście Lubawskim  
z dnia 29 czerwca 2017 r.**

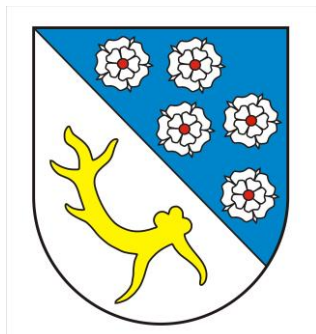

# **PROGRAM OCHRONY ŚRODOWISKA**

**dla Powiatu Nowomiejskiego  
na lata 2017-2020  
z perspektywą do 2024 roku**

**czerwiec 2017 r.**

## SPIS TREŚCI

<b>1</b>	<b>WSTĘP .....</b>	<b>6</b>
1.1	Podstawa prawna .....	6
1.2	Metoda opracowania.....	6
1.3	Cele opracowania Programu.....	9
1.4	Okres obowiązywania Programu .....	9
<b>2</b>	<b>STRESZCZENIE PROGRAMU.....</b>	<b>10</b>
<b>3</b>	<b>OGÓLNA CHARAKTERYSTYKA POWIATU .....</b>	<b>12</b>
3.1	Struktura powiatu i jego zróżnicowanie przestrzenne .....	12
3.2	Charakterystyka środowiska naturalnego powiatu .....	14
3.2.1	Elementy przyrody nieożywionej .....	14
3.2.1.1	Budowa geologiczna i zasoby geologiczne .....	14
3.2.1.2	Rzeźba terenu.....	16
3.2.1.3	Gleby.....	16
3.2.1.4	Sieć hydrograficzna .....	17
-	wody powierzchniowe .....	17
-	wody podziemne .....	19
3.2.1.5	Warunki klimatyczne.....	20
3.2.2	Elementy przyrody ożywionej.....	21
3.2.2.1	Świat roślin .....	21
3.2.2.2	Świat zwierząt.....	21
3.2.3	Formy ochrony przyrody .....	23
3.2.3.1	Parki narodowe .....	23
3.2.3.2	Parki krajobrazowe .....	23
3.2.3.3	Rezerваты przyrody.....	24
3.2.3.4	Obszary chronionego krajobrazu.....	27
3.2.3.5	Pomniki przyrody .....	28
3.2.3.6	Użytki ekologiczne .....	32
3.2.3.7	Inne formy ochrony przyrody (zespoły przyrodniczo-krajobrazowe, stanowiska dokumentacyjne, parki wiejskie, lasy ochronne, sieć NATURA 2000) .....	32
3.2.3.8	Ochrona gatunkowa roślin i zwierząt .....	34
<b>4</b>	<b>DIAGNOZA STANU I ZAGROŻEŃ ŚRODOWISKA NATURALNEGO POWIATU.....</b>	<b>36</b>
4.1	Zasoby geologiczne i rzeźba terenu.....	36
4.2	Gleby.....	36
4.3	Sieć hydrograficzna .....	37
-	wody powierzchniowe .....	37
-	wody podziemne .....	40
4.4	Powietrze atmosferyczne .....	41
4.5	Hałas i promieniowanie elektromagnetyczne .....	42
4.6	Przyroda.....	44
4.6.1	Świat roślinny .....	44
4.6.2	Świat zwierzęcy .....	46
4.7	Krajobraz .....	46
4.8	Obszary oddziaływania na środowisko .....	46
4.8.1	Działalność gospodarcza .....	46
4.8.2	Spółeczeństwo .....	46
4.8.3	Turystyka i rekreacja .....	48
4.8.4	Transport i infrastruktura.....	49

4.8.4.1	Transport.....	49
4.8.4.2	Gospodarka wodno-ściekowa.....	50
4.8.4.3	Gospodarka odpadowa.....	51
4.8.4.4	Zaopatrzenie powiatu w ciepło, energię elektryczną i paliwa gazowe.....	52
4.8.5	Rolnictwo.....	53
4.9	Ograniczenia i szanse rozwoju powiatu, wynikające ze stanu środowiska .....	54
<b>5</b>	<b>CELE I ZADANIA PROGRAMU .....</b>	<b>56</b>
5.1	Dotychczasowa realizacja zadań z zakresu ochrony środowiska .....	56
5.2	Formułowanie strategii i planu działań.....	56
5.2.1	Określenie celów ochrony środowiska .....	56
5.2.2	Zakres działań .....	61
<b>6</b>	<b>HARMONOGRAM REALIZACJI DZIAŁAŃ.....</b>	<b>62</b>
6.1	Ochrona i racjonalne użytkowanie zasobów naturalnych .....	63
6.2	Poprawa jakości środowiska.....	67
6.3	Edukacja ekologiczna .....	77
<b>7</b>	<b>NARZĘDZIA I INSTRUMENTY REALIZACJI PROGRAMU .....</b>	<b>80</b>
7.1	Wybrane narzędzia i instrumenty realizacji Programu.....	80
7.2	Integracja Programu Ochrony Środowiska z innymi dokumentami strategicznymi dla powiatu.....	81
7.3	Udział społeczeństwa.....	82
<b>8</b>	<b>OCENA REALIZACJI PROGRAMU .....</b>	<b>83</b>
8.1	Kontrola realizacji Programu.....	83
8.2	Wskaźniki oceny realizacji Programu .....	84
<b>9</b>	<b>NAKŁADY FINANSOWE NA REALIZACJĘ PROGRAMU.....</b>	<b>90</b>
9.1	Finansowanie działań.....	90
9.2	Nakłady finansowe .....	91
<i>ZAŁĄCZNIKI.....</i>		92
<b>10</b>	<b>Spis tabel.....</b>	<b>92</b>
<b>11</b>	<b>Spis rysunków .....</b>	<b>92</b>
<b>12</b>	<b>Wykaz dokumentów strategicznych .....</b>	<b>92</b>

## WYKAZ SKRÓTÓW

ALP – Administracja Lasów Państwowych  
ARiMR – Agencja Restrukturyzacji i Modernizacji Rolnictwa  
BAT – Najlepsze Dostępne Techniki  
BDL – Bank Danych Lokalnych ([http://stat.gov.pl/bdl/app/strona.html?p\\_name=indeks](http://stat.gov.pl/bdl/app/strona.html?p_name=indeks))  
BPK – Brodnicki Park Krajobrazowy  
BULiGL – Biuro Urządzania Lasu i Geodezji Leśnej  
BZT5 – Biochemiczne zapotrzebowanie na tlen w ciągu 5 dób  
ChZT – Biochemiczne zapotrzebowanie na tlen  
CEE – Centrum Edukacji Ekologicznej  
CZK – Centrum Zarządzania Kryzysowego  
CRFOP – Centralny Rejestr Form Ochrony Przyrody  
EMAS – Europejski system ekozarządzania i audytu  
EMEP - Europejski program monitorowania i oceny  
EIRP (ang. Equivalent Isotropical Radiated Power, Effective Isotropical Radiated Power), efektywna (zastępcza, równoważna, ekwiwalentna) moc wypromieniowana izotropowo  
EWG – Europejska Wspólnota Gospodarcza  
GDDKiA – Generalna Dyrekcja Dróg Krajowych i Autostrad  
GDOŚ – Generalna Dyrekcja Ochrony Środowiska  
GIOŚ – Główny Inspektorat Ochrony Środowiska  
GPZ – Główny Punkt Zasilania  
GUGiK – Główny Urząd Geodezji i Kartografii  
GUS – Główny Urząd Statystyczny  
IMGW-PIB – Instytut Meteorologii i Gospodarki Wodnej–Państwowy Instytut Badawczy  
IOŚ – Inspekcja Ochrony Środowiska  
IOŚ-PIB – Instytut Ochrony Środowiska–Państwowy Instytut Badawczy  
ISWK - Informatyczny System Wspomagania Kontroli  
IUNG – Instytut Uprawy, Nawożenia i Gleboznawstwa  
JCWP –Jednolita część wód powierzchniowych  
JCWPd - Jednolita część wód podziemnych  
JST – Jednostka samorządu terytorialnego  
KDPR – Kodeks dobrej praktyki rolniczej  
KPGO – Krajowy Plan Gospodarki Odpadami 2014  
KPOP – Krajowy Program Ochrony Powietrza do roku 2020 (z perspektywą do 2030)  
KPOŚK – Krajowy Program Oczyszczania Ścieków Komunalnych  
KZGW – Krajowy Zarząd Gospodarki Wodnej  
LP – Lasy Państwowe  
LTE – (ang. Long Term Evolution), nowoczesna generacja szybkiego Internetu dostarczanego za pomocą maszyn telefonii komórkowej  
MŚ – Ministerstwo Środowiska  
MŚP – małe i średnie przedsiębiorstwa  
NFOŚiGW – Narodowy Fundusz Ochrony Środowiska i Gospodarki Wodnej  
NGO – Organizacja pozarządowa  
OChK – obszar chronionego krajobrazu  
ODR – Ośrodek Doradztwa Rolniczego  
OSChR – Okręgowa Stacja Chemiczno-Rolnicza  
OSN – obszar szczególnie narażony na azotany pochodzenia rolniczego  
OSO – Obszary specjalnej ochrony ptaków w sieci Natura 2000  
OUB – odpady ulegające biodegradacji  
OZE – Odnawialne źródła energii  
OZW – Obszary mające znaczenie dla Wspólnoty; przyszłe Specjalne obszary ochrony siedlisk (SOO) w sieci Natura 2000)  
PCB – Polichlorowane bifenyle  
PEM – Promieniowanie elektromagnetyczne  
PGN – Plan Gospodarki Niskoemisyjnej  
PGNiG – Polskie Górnictwo Naftowe i Gazownictwo  
PGWD –Plan Gospodarowania Wodami Dorzecza  
PIG-PIB – Państwowy Instytut Geologiczny–Państwowy Instytut Badawczy  
PIS – Państwowa Inspekcja Sanitarna  
PK – Park krajobrazowy

PKB – Produkt krajowy brutto  
PLW – Powiatowy Lekarz Weterynarii  
PM10 – pył z mieszaniny cząstek zawieszonych w powietrzu o średnicy mniejszej niż 10 mikrometrów  
PM2,5 – pył z mieszaniny cząstek zawieszonych w powietrzu o średnicy mniejszej niż 2,5 mikrometra  
PMŚ – Państwowy Monitoring Środowiska  
POIiŚ – Program Operacyjny Infrastruktura i Środowisko  
PONE – Program Ograniczania Niskiej Emisji  
POP – Program Ochrony Powietrza  
POPW – Program Operacyjny Polska Wschodnia  
POŚ – Program Ochrony Środowiska  
POŚ WWM – Program Ochrony Środowiska Województwa Warmińsko-Mazurskiego do roku 2020  
POŚPH – Program Ochrony Środowiska przed Hałasem  
PROW - Program Rozwoju Obszarów Wiejskich  
PSE – Polskie Sieci Elektroenergetyczne S.A.  
PSH – Państwowa Służba Hydrogeologiczna  
PSP – Państwowa Straż Pożarna  
PSSE – Powiatowa Stacja Sanitarno-Epidemiologiczna  
PZP – plan zagospodarowania przestrzennego  
PZRP - Plan zarządzania ryzykiem powodziowym  
RDLP – Regionalna Dyrekcja Lasów Państwowych  
RDOŚ – Regionalna Dyrekcja Ochrony Środowiska  
RDW – Ramowa Dyrektywa Wodna  
RLM – Równoważna liczba mieszkańców  
RPO, RPO WiM 2014–2020 – Regionalny Program Operacyjny Warmia i Mazury  
RZGW – Regionalny Zarząd Gospodarki Wodnej  
SEAP - Sustainable Energy Action Plan - plan działań na rzecz zrównoważonej energii  
SOO – Specjalne obszary ochrony siedlisk w sieci Natura 2000  
SPA 2020 – Strategiczny plan adaptacji dla sektorów i obszarów wrażliwych na zmiany klimatu do roku 2020 z perspektywą do roku 2030  
UKE – Urząd Komunikacji Elektronicznej  
UM/UG – Urząd Miasta/Gminy  
UM WWM – Urząd Marszałkowski Województwa Warmińsko-Mazurskiego  
UWM – Uniwersytet Warmińsko-Mazurski  
UPUL – uproszczony plan urządzania lasu  
WFOŚiGW – Wojewódzki Fundusz Ochrony Środowiska i Gospodarki Wodnej  
WMBPP – Warmińsko-Mazurskie Biuro Planowania Przestrzennego  
WIOŚ – Wojewódzki Inspektorat Ochrony Środowiska w Olsztynie  
WISLP – Wielkoobszarowa inwentaryzacja stanu lasów w Polsce  
WPGO – Plan gospodarki odpadami dla województwa warmińsko-mazurskiego na lata 2016 -2022 wraz z planem inwestycyjnym  
WPK – Welski Park Krajobrazowy  
WSS-E – Wojewódzka Stacja Sanitarno-Epidemiologiczna  
WSO – Wojewódzki System Odpadów  
WWA – wielopierścieniowe węglowodory aromatyczne  
WWM – Województwo Warmińsko-Mazurskie  
ZSEiE – Zużyty sprzęt elektryczny i elektroniczny  
ZMiUW – Zarząd Melioracji i Urządzeń Wodnych  
ZPP – Zielone Płuca Polski

## **1 WSTĘP**

Ochrona środowiska to obowiązek władz publicznych, które poprzez swą politykę, powinny zapewnić bezpieczeństwo ekologiczne współczesnemu i przyszłym pokoleniom.

Zachowanie równowagi, godzącej rozwój gospodarczy i potrzeby w zakresie korzystania z zasobów środowiska z koniecznością zachowania cennych i unikatowych zasobów przyrodniczych jest niezwykle trudnym zadaniem. Wymaga to spójnego i łącznego zarządzania, zarówno dostępem do zasobów środowiska oraz likwidacją i zapobieganiem powstawaniu negatywnych dla środowiska skutków działalności gospodarczej (ochrona środowiska), jak i racjonalnym użytkowaniem zasobów przyrodniczych (gospodarka wodna, leśnictwo, łowiectwo, rybactwo, ochrona i wykorzystanie zasobów surowcowych i glebowych, planowanie przestrzenne).

Program ochrony środowiska to dokument, który na poziomie samorządu lokalnego ma pomóc w realizacji celów zrównoważonego rozwoju. To również narzędzie realizacji polityki ochrony środowiska państwa.

### **1.1 Podstawa prawna**

Obowiązek opracowania Programu Ochrony Środowiska wynika z art. 14 ustawy z dnia 27 kwietnia 2001 r. – *Prawo ochrony środowiska* (t.j. Dz. U. 2017 r. poz. 519 ze zm.).

Zgodnie z art. 17 i 18 ww. ustawy projekt Programu opracował Zarząd Powiatu, a następnie przyjęła go Rada Powiatu.

Projekt Programu został zaopiniowany przez Zarząd Województwa Warmińsko-Mazurskiego.

### **1.2 Metoda opracowania**

Przy tworzeniu Programu wykorzystano różne metody i techniki aktywnego i otwartego planowania.

Jednym z najważniejszych sposobów, zastosowanych przy realizacji Programu, było podejście sektorowe, polegające na analizie problemów i sformułowaniu celów na podstawie poszczególnych sektorów ochrony środowiska.

Zgodnie z „*Wytycznymi do opracowania wojewódzkich, powiatowych i gminnych programów ochrony środowiska*” do prac nad Programem przyjęto do analizy następujący schemat: obszar interwencji → cel → kierunek interwencji → zadanie.

Cele powinny być skonkretyzowane (*specific*, określone możliwie konkretnie), mierzalne (*measurable*, z przypisanymi wskaźnikami), akceptowalne (*achievable*, akceptowane przez osoby pracujące na rzecz ich osiągnięcia), realne (*realistic*, możliwe do osiągnięcia), terminowe (*time-bound*, z przypisanymi terminami).

Ponadto przy tworzeniu Programu wykorzystano model: siły sprawcze → presja → stan → wpływ → reakcja (D-P-S-I-R), który został opracowany przez OECD i rozwinięty przez Europejską Agencję Środowiska. Polega on na opisanu następujących elementów:

- siły sprawcze (D, *driving forces*) np. warunki społeczno-gospodarcze, demograficzne, meteorologiczne, hydrologiczne, napływy transgraniczne,
- presje (P, *pressures*) wywierane przez powyższe warunki, np. emisje zanieczyszczeń,
- stan (S, *state*) czyli zastana jakość środowiska,
- wpływ (I, *impact*) stanu środowiska np. na zdrowie, życie społeczne, gospodarcze,
- reakcja/odpowiedź (R, *response*) poprzez tworzone polityki, programy, plany.

W tym modelu opis stanu środowiska został uzupełniony analizą, jakie są przyczyny takiego stanu oraz jak środowisko wpływa na życie gospodarcze i społeczne.

Przy tworzeniu Programu zastosowano również podejście regionalne, koncentrując się na najważniejszych problemach powiatu.

W trakcie prac zostały zaangażowane różne strony zainteresowane zrównoważonym rozwojem powiatu.

Do pracy nad Programem wykorzystano dane przekazane przez Starostwo, dostępne opracowania naukowe, wyniki badań i ekspertyz, ustalenia miejscowych planów zagospodarowania przestrzennego, przyjęte przez Powiat oraz organy województwa strategie i programy sektorowe, a także obowiązujące akty prawne.

Opracowując Program dla tego okresu, przyjęto zasadę komplementarności z wcześniej opracowanymi dokumentami, w tym z poprzednim Programem i sprawozdaniem z jego realizacji, opracowanym przez Zarząd Powiatu oraz aktualizacji danych w celu przedstawienia pełnego stanu działań na rzecz środowiska. Zapewni to pełne i zróżnicowane przedstawienie m.in. lokalnemu społeczeństwu informacji o środowisku powiatu nowomiejskiemu.

W celu zapewnienia spójności Programu z kierunkami rozwoju kraju oraz założeniami krajowej polityki środowiska, uwzględniono cele i zadania wynikające z innych dokumentów strategicznych, którymi są w szczególności:

### **Strategia Rozwoju Powiatu Nowomiejskiego na lata 2015-2022**

Jako podstawowy cel polityki rozwoju na obszarze Powiatu do 2022 r. przyjęto: poprawę jakości życia mieszkańców oraz zwiększenia atrakcyjności i możliwości rozwoju powiatu. Analiza stanu środowiska powiatu nowomiejskiego i identyfikacja zagrożeń tego stanu oraz problemów ochrony środowiska upoważnia do stwierdzenia, iż niezbędne jest kontynuowanie szerokich działań w zakresie uporządkowania zagospodarowania przestrzennego, poprawy jakości powietrza, poprawy klimatu akustycznego, ograniczenie emisji ścieków do wód oraz zwiększenie terenów leśnych. Działania programowe w zakresie ochrony środowiska na obszarze powiatu nowomiejskiego uwzględniają z jednej strony dość dobry obecny stan środowiska, w tym poszczególnych jego komponentów, lecz możliwy do dalszej poprawy. Z drugiej zaś strony wynikają z dynamicznego rozwoju procesów urbanizacyjnych.

Sformułowano dla Powiatu Nowomiejskiego m.in. następujące cele polityki ochrony środowiska:

- Osiągnięcie wskaźnika lesistości powiatu na poziomie min. 25%
- Zapewnienie swobodnego dostępu do wszystkich wód publicznych
- Wypracowanie spójnej koncepcji rozwoju OZE, w szczególności lokalizacji wiatraków i biogazowni
- Zadowalający poziom świadomości ekologicznej mieszkańców

- Ustalone zasady rozwoju turystyki z zabezpieczeniem walorów przyrodniczych powiatu
- Sprawnie działający system nadzoru nad przestrzeganiem przepisów z zakresu ochrony środowiska
- Racjonalna gospodarka odpadami, szczególnie niebezpiecznymi
- Objęcie miejscowymi planami zagospodarowania przestrzennego co najmniej 50% powierzchni powiatu
- Poprawa sytuacji w zakresie zaopatrzenia w wodę.

### **Strategia rozwoju społeczno-gospodarczego województwa warmińsko-mazurskiego do roku 2025**

Hasło przewodnie dokumentu to „Warmia i Mazury regionem, w którym warto żyć”. Cel główny strategii „Spójność ekonomiczna, społeczna i przestrzenna Warmii i Mazur z regionami Europy”. Cel strategiczny – nowoczesna infrastruktura rozwoju realizowany będzie m.in. poprzez cel operacyjny: Poprawa jakości i ochrona środowiska przyrodniczego.

Założenia Programu są zbieżne także z „Długookresową Strategią Rozwoju Kraju. Polska 2030. Trzecia Fala Nowoczesności”, średniookresową „Strategią Rozwoju Kraju 2020” oraz z innymi strategiami o charakterze horyzontalnym, a także sektorowym, takimi jak, m.in.:

- Krajowy Program Ochrony Powietrza do roku 2020 (z perspektywą do 2030),
- Czwarta aktualizacja Krajowego programu oczyszczania ścieków komunalnych (AKPOŚK 2015),
- Krajowy plan gospodarki odpadami 2022,
- Krajowy program zapobiegania powstawaniu odpadów,
- Program Operacyjny Infrastruktura i Środowisko 2014–2020,
- Program ochrony i zrównoważonego użytkowania różnorodności biologicznej oraz Plan działań na lata 2015–2020,
- Strategiczny Plan Adaptacji dla sektorów i obszarów wrażliwych na zmiany klimatu do roku 2020 z perspektywą do roku 2030,
- Program wodno-środowiskowy kraju,
- Program rozwoju obszarów wiejskich na lata 2014–2020,
- Aktualizacja krajowego programu zwiększania lesistości 2014,
- Program ochrony i zrównoważonego użytkowania różnorodności biologicznej oraz Plan działań na lata 2014-2020
- Strategia rozwoju obszaru funkcjonalnego „Zielone Płuca Polski”,
- Plan zagospodarowania przestrzennego województwa warmińsko-mazurskiego,
- Regionalny Program Operacyjny Województwa Warmińsko-Mazurskiego na lata 2014-2020,
- Strategia rozwoju rybactwa na terenie województwa warmińsko-mazurskiego do 2030 roku,
- Program ochrony powietrza dla strefy warmińsko-mazurskiej ze względu na przekroczenie poziomu dopuszczalnego dla pyłu PM10 i poziomu docelowego benzo(α)pirenu zawartego w pyłe PM10 wraz z Planem działań krótkoterminowych ze względu na ryzyko wystąpienia przekroczenia poziomu dopuszczalnego dla pyłu zawieszzonego PM10,



- Plan działań krótkoterminowych dla strefy warmińsko-mazurskiej ze względu na ryzyko wystąpienia przekroczenia poziomu docelowego benzo(α)pirenu zawartego w pyłe zawieszonym PM10,
- Plan gospodarowania wodami na obszarze dorzecza Wisły,
- Plan zarządzania ryzykiem powodziowym dla regionu wodnego Dolnej Wisły,
- Warunki korzystania z wód regionu wodnego Dolnej Wisły.

Robocza wersja dokumentu została poddana procesowi konsultacji społecznych. Informacje o pracach nad Programem i możliwościach składania uwag i wniosków do projektu zamieszczono na stronie internetowej urzędu oraz tablicach ogłoszeń i rozpropagowano poprzez media. Projekt udostępniano również wszystkim zainteresowanym w formie drukowanej i elektronicznej w Starostwie Powiatowym w Nowym Mieście Lubawskim.

### **1.3 Cele opracowania Programu**

Opracowanie Programu Ochrony Środowiska służy realizacji polityki ochrony środowiska państwa, regionu oraz oczekiwaniom i potrzebom społeczeństwa powiatu.

Kompleksowe ujęcie problematyki środowiska umożliwi wykorzystanie Programu do następujących celów:

- ✓ rozwiązywania ważnych problemów i eliminowania zagrożeń środowiska w powiecie poprzez podejmowanie wspólnych działań;
- ✓ podejmowania decyzji w zakresie przedsięwzięć w dziedzinie ochrony środowiska i finansowania inwestycji ekologicznych;
- ✓ kreowania regionalnej polityki ochrony i racjonalnego wykorzystania walorów przyrodniczo-krajobrazowych;
- ✓ koordynowania i intensyfikowania działań na rzecz ochrony środowiska, realizowanych przez jednostki samorządu, administrację publiczną, jak również jednostki gospodarcze, instytucje oraz organizacje społeczne.

### **1.4 Okres obowiązywania Programu**

**Okres obowiązywania Programu to 4 lata: 2017-2020.**

Program uwzględnia też działania przewidziane do realizacji w perspektywie kolejnych 4 lat, tj. do 2024 r.

## 2 STRESZCZENIE PROGRAMU

Zgodnie z art. 17 i 18 ustawy *Prawo ochrony środowiska*, Program sporządza organ wykonawczy powiatu (Zarząd Powiatu), a następnie uchwała go Rada Powiatu.

Przy tworzeniu Programu wykorzystano różne metody i techniki aktywnego i otwartego planowania.

Podczas prac przeprowadzono konsultacje wśród społeczeństwa powiatu.

Program zawiera ogólną charakterystykę powiatu. Opisuje zarówno elementy przyrody nieożywionej, jak i ożywionej. Uwagę zwrócono również na prawne formy ochrony przyrody, występujące na terenie powiatu.

Ważnym elementem Programu jest diagnoza stanu i zagrożeń środowiska naturalnego powiatu nowomiejskiego. Dotyka ona wszystkich, istotnych aspektów wzajemnych oddziaływań człowieka i środowiska, w którym żyje.

Wskazane są również ograniczenia i szanse rozwoju powiatu, wynikające ze stanu środowiska.

Program ocenia dotychczasowe działania z zakresu ochrony środowiska oraz formułuje strategię, cele, a także przedstawia plan działań w okresie programowania.

Szczegółowy harmonogram realizacji ujęty jest w trzech płaszczyznach działań:

- 1) Ochrona i racjonalne użytkowanie zasobów naturalnych
- 2) Poprawa jakości środowiska
- 3) Edukacja ekologiczna

Program wskazuje również sposób kontroli oraz wskaźniki oceny jego realizacji.

Zostały wskazane również konieczne nakłady na realizację zadań oraz potencjalne źródła finansowania.

Podczas prac nad Programem, przeprowadzona analiza stanu i zagrożeń środowiska oraz ocena społeczna najważniejszych potrzeb, pozwoliły ustalić najważniejsze wnioski z opracowania Programu:

- 1) Powiat posiada wiele cennych, naturalnych siedlisk chronionych gatunków roślin i zwierząt, tym samym obowiązkiem wszystkich uczestniczących w kształtowaniu życia powiatu, jest przede wszystkim zapobiegać negatywnym przekształceniom środowiska naturalnego powiatu. Działania te powinny być realizowane m.in. poprzez:
  - ✓ tworzenie prawa lokalnego, uwzględniającego konieczność zachowania i ochrony środowiska naturalnego, ze szczególnym uwzględnieniem obszarów wodno-błotnych i korytarzy ekologicznych,
  - ✓ stosowanie instrumentów prawno-ekonomicznych (opłaty, kary, skuteczniejsze kontrole) oraz ich egzekwowanie,
  - ✓ zachowanie wysokich walorów krajobrazowych i niedopuszczanie do trwałych zmian rzeźby terenu,
  - ✓ racjonalne korzystanie z zasobów naturalnych m.in. poprzez uruchomienie programów oszczędzania wody, energii, w tym również do celów przemysłowych.

- 2) Warunki naturalne, stan środowiska, duża ilość naturalnych zbiorników wodnych, tworzących dzięki licznym rzekom i kanałom połączone systemy wodne, wymusza dalsze zintensyfikowanie prac na rzecz ograniczenia oddziaływania człowieka na środowisko naturalne. Jako priorytetowe przyjęto:
- ✓ wprowadzenie zasad gospodarki odpadami, zgodnie z przyjętymi założeniami w Wojewódzkim Planie Gospodarki Odpadami, w szczególności gospodarowania odpadami w obiegu zamkniętym,
  - ✓ wprowadzanie infrastruktury chroniącej środowisko na obszarach atrakcyjnych turystycznie,
  - ✓ kompleksową ochronę zbiorników i cieków wodnych na terenie powiatu, zgodnie z planem gospodarowania wodami na obszarze dorzecza Wisły, aby osiągnąć założone cele środowiskowe dla jednolitych części wód i obszarów chronionych,
  - ✓ wprowadzanie technologii spalania opartych na odnawialnych źródłach energii i paliwach niskoemisyjnych,
  - ✓ zwiększanie wskaźnika lesistości powiatu.
- 3) Szczególne istotne jest prowadzenie systematycznej edukacji ekologicznej wśród mieszkańców powiatu, dążąc do świadomego kształtowania postaw i zachowań, zgodnie z zasadami zrównoważonego rozwoju.

### 3 OGÓLNA CHARAKTERYSTYKA POWIATU

#### 3.1 Struktura powiatu i jego zróżnicowanie przestrzenne

Obszar powiatu nowomiejskiego zajmuje powierzchnię **693,93 km<sup>2</sup>**. Teren położony jest w południowo-zachodniej części województwa warmińsko-mazurskiego, obejmując zasadniczo trzy jednostki fizycznogeograficzne: Pojezierze Brodnickie, Dolina Drwęcy i Garb Lubawski. Północno-zachodnie fragmenty powiatu (obszar gminy Biskupiec) znajdują się w granicach Pojezierza Iławskiego, zaś wschodnie granice powiatu (gmina Grodziczno) stykają się z Równiną Urszulewską.



Rys. 1. Powiat nowomiejski na tle województwa warmińsko-mazurskiego



Regiony fizycznogeograficzne (wg Kondrackiego 1998)

Mezoregiony: 313.54 Żuławy Wiślane, 313.55 Wysoczyzna Elbląska, 313.56 Równina Warmińska, 314.90 Pojezierze Iławskie, 315.12 Pojezierze Brodnickie, 315.13 Dolina Drwęcy, 315.15 Garb Lubawski, 315.16 Równina Urszulewska, 318.83 Wzniesienia Mławskie, 318.85 Równina Kurpiowska, 318.86 Wzniesienia Górskie, 318.87 Równina Orncka, 318.88 Nizina Śepopska, 318.89 Puszcza Romińska, 318.90 Pojezierze Zachodniosuwalskie, 318.91 Równina Augustowska, 318.92 Pojezierze Olsztyńskie, 318.93 Pojezierze Mrągowskie, 318.94 Kraina Wielkich Jezior Mazurskich, 318.95 Kraina Węgorapy, 318.96 Wzgórze Szeskie, 318.97 Pojezierze Elckie, 318.98 Równina Mazurska, 318.99 Wysoczyzna Kolneńska

Rys. 2. Powiat nowomiejski na tle regionów fizyczno-geograficznych wg Kondrackiego

Powiat graniczy na północy z powiatem iławskim, od strony wschodniej z powiatem działdowskim, od południowej – z powiatem brodnickim (województwo kujawsko-pomorskie) i od strony zachodniej – z powiatem grudziądzkim (województwo kujawsko-pomorskie). W skład powiatu wchodzi gminy: miejska Nowe Miasto Lubawskie, Biskupiec, Grodziczno, Kurzętnik i wiejska Nowe Miasto Lubawskie.

Siedziba Starostwa Powiatowego znajduje się w mieście Nowe Miasto Lubawskie.

Powiat zamieszkuje **44 321<sup>1</sup> mieszkańców** w 101 miejscowościach, z czego 100 to miejscowości wiejskie, które łącznie tworzą 78 sołectwa i 1 miasto.

Zróźnicowanie przestrzenne powiatu przedstawia poniższa tabela:

Tabela 1      Zróźnicowanie przestrzenne powiatu nowomiejskiego

	<b>POWIERZCHNIA</b> [ha]	<b>UDZIAŁ</b> [%]
<b>Ogólna powierzchnia ewidencyjna</b>	<b>69 393</b>	<b>100,00</b>
Użytki rolne	47 206	68,03
<i>w tym:</i>		
grunty orne	39 762	57,30
łąki trwałe	3 021	4,35
pastwiska trwałe	2 939	4,24
sady	186	0,27
Użytki leśne i grunty zadrzewione	15 189	21,89
Grunty zurbanizowane i zabudowane	2 460	3,55
Nie użytki	2 265	3,26
Wody (stojące i płynące)	1 987	2,86
Tereny różne	286	0,41
<i>w tym:</i>		
użytki ekologiczne	276	0,40
pozostałe	10	0,01

*Źródło: na podstawie Banku Danych Lokalnych GUS*

<sup>1</sup> Na podstawie danych GUS na dzień 31.12.2015 r.

## 3.2 Charakterystyka środowiska naturalnego powiatu

### 3.2.1 Elementy przyrody nieożywionej

#### 3.2.1.1 Budowa geologiczna i zasoby geologiczne

Obszar powiatu leży w zasięgu prekambryjskiej platformy wschodnioeuropejskiej. Na jego terenie występują utwory czwartorzędowe, które pokrywają ciągłą warstwą podłoża starsze. Na powierzchni występują utwory polodowcowe, eoliczne i rzeczne, głównie piaski i gliny. Na terenie powiatu dominuje krajobraz młodoglacjalny, powstały podczas ostatniego zlodowacenia – „*vistulianu*”. Wyróżnić tu można krajobraz pojezierny, pagórkowate wysoczyzny morenowe z równinami sandrowymi, rozcięte przez rynny polodowcowe z jeziorami oraz doliny rzeczne z systemem teras, z małami i glebami bagiennymi. W krajobrazie miejscowo wyróżniają się równiny akumulacji biogenicznej, na których występują obszary podmokłe i bagienne. Morfologiczne granice między wysoczyzną a dolinami są bardzo wyraźne i posiadają charakter silnie urzeźbionych stromych stopni terenowych o wysokości względnej do 60 m.

Rys. 3. Budowa geologiczna powiatu nowomiejskiego

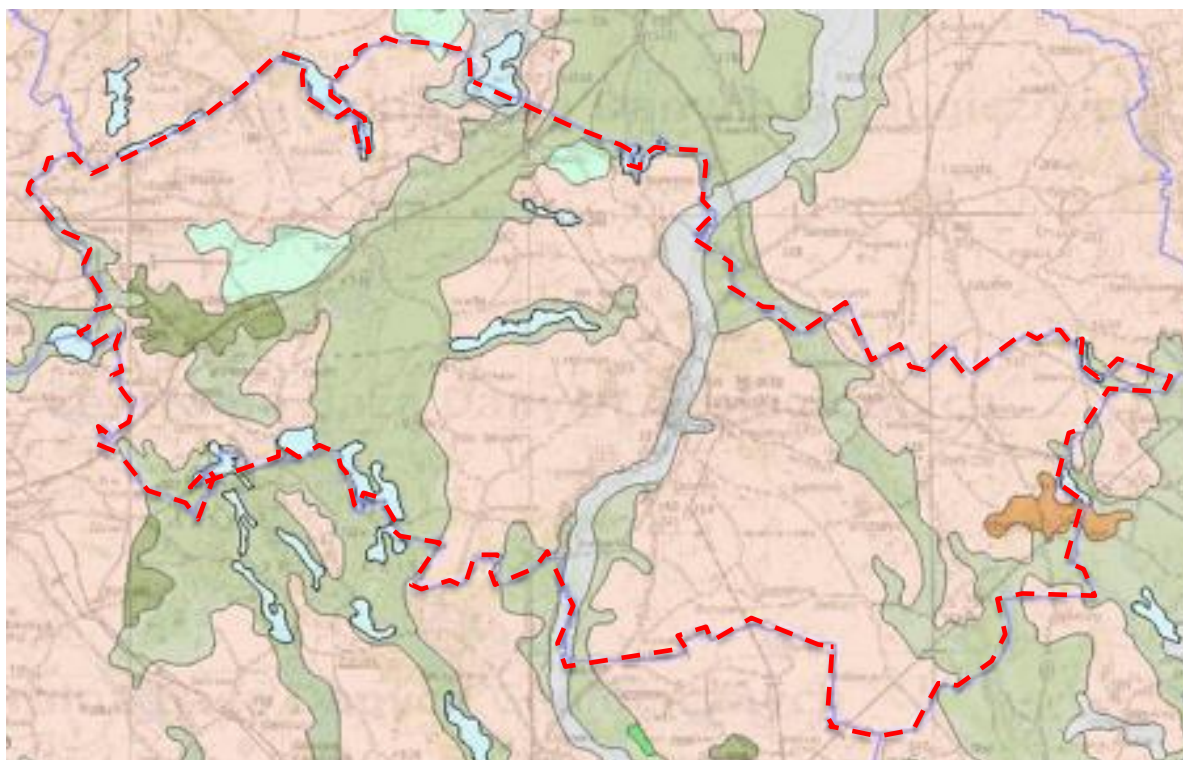

Źródło: Centralna Baza Danych Geologicznych PIG-PIB

- Gliny zwałowe, ich zwietrzeliny oraz piaski i żwiry lodowcowe
- Piaski i żwiry sandrowe
- Piaski i mułki kemów
- Żwiry, piaski, głazy i gliny moren czołowych

Złoża kopalin, stwierdzone w Bilansie Zasobów Kopalin w Polsce wg stanu na dzień 31.12.2015 r., to:

- Chrośle – rozpoznane złoża kredy – zasoby geologiczne bilansowe 279 tys. ton,
- Rynek – rozpoznane złoża kredy – zasoby geologiczne bilansowe 528 tys. ton,
- Wenecja II – złoża kredy zaniechane – zasoby geologiczne bilansowe 13,00 tys. ton,
- Wenecja pole A – rozpoznane złoża kredy – zasoby geologiczne bilansowe 118,00 tys. ton,
- Wenecja pole B – złoża kredy zaniechane – zasoby geologiczne bilansowe 354,00 tys. ton,
- Kurzętnik – kruszywo (piaski i żwiry) – zasoby geologiczne bilansowe 113 tys. ton – rozpoznane złożo,
- Kurzętnik I/1 – kruszywo (piaski i żwiry) – zasoby geologiczne bilansowe 34 tys. ton – rozpoznane zaniechane,
- Kurzętnik – Pole B – kruszywo (piaski i żwiry) – zasoby geologiczne bilansowe 343 tys. ton – rozpoznane zaniechane,
- Mroczo I – kruszywo (piaski i żwiry) – zasoby geologiczne bilansowe 185 tys. ton – rozpoznane złożo,
- Nielbark II – kruszywo (piaski i żwiry) – zasoby geologiczne bilansowe 2 959 tys. ton – złożo zaniechane,
- Nielbark IV – kruszywo (piaski i żwiry) – zasoby geologiczne bilansowe 238 tys. ton – złożo rozpoznane,
- Nowe Grodziczno IA – kruszywo (piaski i żwiry) – zasoby geologiczne bilansowe 879 tys. ton – złożo eksploatowane,
- Nowe Grodziczno II – kruszywo (piaski i żwiry) – zasoby geologiczne bilansowe 121 tys. ton – złożo zaniechane,
- Nowe Grodziczno II pole A – kruszywo (piaski i żwiry) – zasoby geologiczne bilansowe 62 tys. ton – złożo zagospodarowane, eksploatowane okresowo,
- Nowe Grodziczno III – kruszywo (piaski i żwiry) – zasoby geologiczne bilansowe 266 tys. ton – złożo eksploatowane,
- Nowe Grodziczno IV – kruszywo (piaski i żwiry) – zasoby geologiczne bilansowe 119 tys. ton – złożo eksploatowane,
- Nowe Miasto Lubawskie I – kruszywo (piaski i żwiry) – zasoby geologiczne bilansowe 1 tys. ton – złożo eksploatowane,
- Osetno – kruszywo (piaski i żwiry) – zasoby geologiczne bilansowe 163 tys. ton – złożo rozpoznane
- Osetno dz. 55 – kruszywo (piaski i żwiry) – zasoby geologiczne bilansowe 180 tys. ton – złożo eksploatowane
- Ostrowite I – kruszywo (piaski i żwiry) – zasoby geologiczne bilansowe 151 tys. ton – złożo eksploatowane
- Tymawa Wielka – kruszywo (piaski i żwiry) – zasoby geologiczne bilansowe 3 220 tys. ton – złożo o zasobach rozpoznanych wstępnie

- Tymawa Wielka II – kruszywo (piaski i żwiry) – zasoby geologiczne bilansowe 1 175 tys. ton – złoża eksploatowane
- Tymawa Wielka III – kruszywo (piaski i żwiry) – zasoby geologiczne bilansowe 314 tys. ton – złoża zaniechane
- Wichertowo – kruszywo (piaski i żwiry) – zasoby geologiczne bilansowe 2 419 tys. ton – złoża o zasobach rozpoznanych wstępnie
- Nawra – surowce ilaste – zasoby geologiczne bilansowe 3 106 tys. ton – złoża o zasobach rozpoznanych wstępnie

### **3.2.1.2 Rzeźba terenu**

Krajobraz powiatu nowomiejskiego ukształtowany został przez cztery zlodowacenia czwartorzędowe na przestrzeni milionów lat, a głównie przez ostatnie – bałtyckie. Obszar charakteryzuje zatem bogate ukształtowanie powierzchni. Na powierzchni występują utwory polodowcowe, eoliczne i rzeczne, głównie piaski i gliny. Można wyróżnić krajobraz pojezierny, pagórkowate wysoczyzny morenowe z równinami sandrowymi, rozcięte przez rynny polodowcowe z jeziorami oraz doliny rzeczne z systemem teras, z madami i glebami bagiennymi. Miejscowo wyróżniają się równiny akumulacji biogenicznej, na których występują obszary podmokłe i bagienne. Są to cechy typowego krajobrazu młodogłacialnego, wyniku działalności ostatniego zlodowacenia, który zakończyło się zaledwie 10 tys. lat temu.

### **3.2.1.3 Gleby**

Gleby powiatu zostały ukształtowane przez zlodowacenia. W wyniku oddziaływania wielu czynników glebotwórczych, na terenie powiatu spotyka się najczęściej gleby piaszczyste, choć spore fragmenty terenu powiatu zajmują również gleby pochodzenia organicznego, w większości torfowe a także murszowe i mułowo-glejowe bielcowe i brunatne. Występują głównie gleby pseudobielcowe (płowe) i brunatne, które powstały z piasków, żwirów i glin zwałowych. Znaczna część obszaru powiatu pokryta jest glebami płowymi. Część gleb pochodzenia mineralnego, wytworzona z piasków, posiada niższe klasy bonitacyjne i ze względu na słabą przydatność rolniczą jest zalesiana. Gleby o najniższej bonitacji, tj. V i VI klasy zajmują stosunkowo dużą powierzchnię, bo aż 30-40%. Największy areal gruntów w lepszych klasach znajduje się w gminie Biskupiec. Ze względu na duże nachylenie terenu znaczne obszary gruntu nie nadają się do uprawy rolnej.

Gleby powiatu nowomiejskiego posiadają wskaźnik bonitacji jakości i przydatności rolniczej gleb w granicach od 43,7 punktu w gminie Grodziczno, poprzez 45,5 w gminie Kurzętnik i 47,9 w gminie wiejskiej Nowe Miasto Lubawskie do 49,7 w gminie Biskupiec. Jest on nieznacznie niższy od średniego dla województwa. Wartość punktowa przestrzeni produkcyjnej kształtuje się również trochę poniżej średniej wojewódzkiej i wynosi od 55-60 dla gmin Grodziczno i Kurzętnik do 60-65 dla gmin Biskupiec i Nowe Miasto Lubawskie.



### 3.2.1.4 Sieć hydrograficzna

- wody powierzchniowe

Głównym ciekim płynącym przez teren powiatu jest rzeka Drwęca. To najdłuższy (207 km) i największy prawy dopływ Wisły w północnej Polsce. Powierzchnia zlewni całkowitej zajmuje obszar 5,5 tys. km<sup>2</sup>. Średni przepływ oscyluje w granicach 20 m<sup>3</sup>/s. Jej dolina ma przeciętnie kilka kilometrów szerokości, a tworzą ją wyraźnie widoczne stopnie tarasowe. Na dnie doliny występują liczne zabagnienia, łachy i starorzecza. Drwęca jest typową rzeką niziną, szczególnie atrakcyjną właśnie na odcinku przebiegającym przez powiat nowomiejski, gdzie intensywnie meandruje. Wpływa to niezmiernie na wyjątkowe piękno krajobrazu okolicy.

Największym jej dopływem jest Wel, innymi znaczącymi są: Gizela, Sandela, Iławka, Groblica, Skarlanka, Rypienica. Rzeka przepływa przez tereny gmin Nowe Miasto Lubawskie z/s w Mszarnowie, miasto Nowe Miasto Lubawskie oraz Kurzętnik. Drwęca na całej swojej długości jest ichtiologicznym rezerwatem przyrody, największym w Polsce. Stanowi również specjalny obszar ochrony siedlisk Dolina Drwęcy (PLH280001) oraz obszar specjalnej ochrony ptaków Bagienna Dolina Drwęcy (PLB040002).

Z Drwęcy pobierana jest woda pitna dla Torunia.

Wśród innych cieków na uwagę zasługują:

- rzeka Wel – rzeka III rzędu, lewobrzeżny dopływ Drwęcy o długości 98,5 km i powierzchni zlewni 810,1 km<sup>2</sup>. Średni przepływ to ok. 5 m<sup>3</sup>/s. Źródła rzeki znajdują się w strefie brzeżnej Garbu Lubawskiego w pobliżu miejscowości Bartki, a ujście w Bratianie. Wel przepływa przez szereg jezior (poza terenem powiatu): Dąbrowa Wielka, Dąbrowa Mała, Rumian, Zarybinek, Tarczyńskie, Grądy, Zakrocz, Lidzbarskie. Największym dopływem Welu (lub Weli wg odmiany stosowanej w niektórych źródłach) jest Płońniczanka (poza terenem powiatu).
- rzeka Osa – rzeka II rzędu o łącznej długości 96,2 km i dorzeczu 1594,5 km<sup>2</sup>, to prawy dopływ Wisły. Wypływa na Pojezierzu Iławskim z jeziora Perkun i kieruje się na południe, przepływając przez jeziora: Osa, Gardzień, Szymbarskie, Ząbrowskie, Popówko, Trupel i Płowęż. Ujście znajduje się koło Zakurzewa, na północ od Grudziądza. W powiecie znajduje się górny, 15 kilometrowy odcinek Osy, gdzie przepływy oscylują w granicach 1 m<sup>3</sup>/s. Jej dopływami są m.in. Młynówka, Babka i Laka (Kakaj).

Istniejącą sieć hydrograficzną uzupełniają niewielkie bezimienne cieki (strumyki), bardzo często prowadzące wody okresowo oraz sztuczne kanały i rowy. Łączna długość naturalnych cieków wodnych przepływających przez powiat nowomiejski (według ewidencji urządzeń melioracyjnych) wynosi 160,709 km.

Istotnym elementem krajobrazu powiatu nowomiejskiego są jeziora. Różnią się one między sobą kształtem, konfiguracją brzegów, budową dna, głębokością czy wielkością. Przeważają zbiorniki małe, kilku- i kilkunastohektarowe. Największym jeziorem powiatu są Wielkie Partęczyny o powierzchni 338 ha. Posiada ono bardzo urozmaiconą linię brzegową z licznymi zatokami i dwoma wyspami. Jest to jezioro stosunkowo głębokie – głębokość maksymalna 28 m. Inne większe akweny to: jez. Skarlińskie – 294 ha, jez. Łąkorz (Łąkorek) – 168 ha, jez. Radomno – 110,6 ha, jez. Rynek (Kiełpińskie) – 80 ha, a także jeziora: Trupel (Szwarcenowo), Karaś i Głowińskie, położone tylko częściowo w granicach powiatu.

Istotną rolę w sieci hydrograficznej odgrywają liczne mniejsze jeziora, m.in. Wielki Staw, Kociołek, Lekarty, Mierzyn, Mierzyńskie, Osetno, Ostrowite, Płociczenko, Linowiec.

Na terenie powiatu jest 65 jezior o łącznej powierzchni 1 863,35 ha<sup>2</sup>.

Zestawienie największych jezior na terenie powiatu, przedstawia poniższa tabela.

Tabela 2 Największe jeziora w obrębie administracyjnym powiatu nowomiejskiego

LP.	NAZWA JEZIORA	POWIERZCHNIA [ha]
1.	Wielkie Partęczyny	339,56
2.	Skarlin (Skarlińskie)	299,83
3.	Łąkorek (Łąkorz)	168,00
4.	Karaś w granicach powiatu	141,81
5.	Radomno	110,59
6.	Kiełpińskie (Rynek)	80,00
7.	Trupel (Szwarcenowo) w granicach powiatu	57,7
8.	Lekarty i Moszyska (Mościska)	51,77
9.	Tylickie Dolne (Fabryczne)	43,76
10.	Kakaj	43,64
11.	Głowińskie (Głowin) w granicach powiatu	40,18
12.	Osetno	39,29
13.	Studa	36,68
14.	Gryżliny	32,44
15.	Ostrowite	30,05
16.	Wielki Staw	28,82
17.	Dębno	19,59
18.	Prątnia (Kamienny Most)	19,04
19.	Tylickie Środkowe (Tyliczki)	14,83
20.	Jakubkowo	12,01

*Źródło: Starostwo Powiatowe w Nowym Mieście Lubawskim*

Ciekawym, bardzo atrakcyjnym przyrodniczo akwenem jest zrekultywowany w dużej mierze naturalnie sztuczny zbiornik powstały w wyniku wydobycia kruszywa o nazwie Wyrobisko poźwirowe Nielbark, zajmujący powierzchnię 34,22 ha.

Zdecydowana większość jezior powiatu nowomiejskiego to zbiorniki eutroficzne. Pod względem typu rybackiego większość można zaliczyć do linowo-szczupakowych (np. Kakaj, Lekarty, Osetno, Studa, Gryżliny, Tylickie – Fabryczne, Linowiec), mniej jest jezior leszczowych (Wielkie Partęczyny, Skarlińskie), jest też kilka zbiorników typu sielawowego, najatrakcyjniejszych z rybackiego punktu widzenia (np. Łąkorz).

Znacząca część jezior jest wykorzystywana na cele rekreacyjne. Szczególne walory pod tym względem prezentują Wielkie Partęczyny, Skarlińskie, Kiełpińskie i Łąkorz.

---

<sup>2</sup> na podstawie danych Starostwa Powiatowego w Nowym Mieście Lubawskim

Sieć hydrograficzną powiatu uzupełniają kanały oraz budowle hydrotechniczne, stanowiąc wraz z rzekami i jeziorami śródlądowe korytarze wodne.

Na terenie powiatu wody powierzchniowe podzielone zostały na 32 Jednolite Części Wód:

1. LW20585 - Dłużek
2. RW200023296552 - Dopł. z jez. Mierzyńskiego
3. RW20001728669 - Dopł. spod Mrocza
4. RW200017296549 - Dopł. z jez. Goryńskiego z jez. Dłużek
5. RW200023296572 - Dopł. z jez. Prątnia
6. RW20001728714 - Dopł. z Nielbarku
7. RW20001728672 - Dopływ z jez. Kiełpińskiego
8. RW20002028779 - Drwęca od Jez. Drwęckiego do Brodniczki
9. LW20178 - Głowińskie
10. RW20001728712 - Groblica
11. LW20151 - Hartowieckie
12. RW200017296529 - Kakaj
13. LW20575 - Karaś
14. LW20150 - Kiełpińskie
15. RW200018286769 - Kotlewska Struga z jez. Hartowieckim
16. LW20179 - Łąkorz
17. RW200023296532 - Młynówka
18. RW20002529639 - Osa do wypływu z jez. Trupel bez Osówki
19. RW20001929699 - Osa od wpływu jez. Płowęż do ujścia
20. RW200019296559 - Osa od wypływu z jez. Trupel do wpływu do jez. Płowęż
21. LW20175 - Partęczyny Wielkie
22. LW20133 - Radomno
23. RW200025287699 - Skarlanka
24. LW20174 - Skarlińskie
25. RW200017285929 - Struga
26. RW2000172872 - Sugajnica z jez. Janówko
27. LW20574 - Trupel
28. RW20002528653 - Wel do wypływu z jez. Grądy
29. RW2000202869 - Wel od dopł. spod Mrocza do ujścia
30. RW20001928659 - Wel od Dopł. z Miłostajek do Dopł. spod Mrocza
31. RW20001728689 - Wólka
32. LW20154 - Zwiniarz

- *wody podziemne*

W części powiatu stwierdzono obszary pozbawiane izolacji od powierzchni terenu, w szczególności obejmuje to Dolinę Drwęcy.

Wydajności ujęć są bardzo zróżnicowane. W części powiatu występują utwory nieprzepuszczalne. W północnej części powiatu (fragment gminy Biskupiec) położony jest jeden z Głównych Zbiorników Wód Podziemnych (GZWP) nr 210 o nazwie Zbiornik Iławski. Zbiornik ten zbudowany jest z czwartorzędowych utworów sandrowych. Obszar zbiornika ma powierzchnię 1 159 km<sup>2</sup>.

Wody podziemne na terenie powiatu stanowią Jednolitą Część Wód Podziemnych oznaczoną Nr PLGW200039.

### 3.2.1.5 Warunki klimatyczne

Pod względem klimatycznym obszar powiatu leży w części południowo-zachodniej mazurskiego regionu klimatycznego, charakteryzującego się dużą zmiennością częstości występowania poszczególnych typów pogody.

Średnia temperatura okolic Nowego Miasta Lubawskiego waha się ok. 7,0 do 7,5°C, przy czym najcieplejszym miesiącem jest lipiec, ze średnią temperaturą oscylującą w okolicy 17,5°C, a najzimniejszym luty -4,1°C.

Przeciętne wieloletnie sumy opadów wynoszą tu 598 mm, a liczba dni z opadem zamyka się w granicach 150 do 160 w roku. Miesiącem najbardziej deszczowym według statystyki okazuje się lipiec.

Na terenie powiatu nowomiejskiego obserwuje się przewagę wiatrów zachodnich (19,5%). Prędkość wiatrów jest najczęściej mała i umiarkowana (0-5 m/s to 80% sumy wiatrów).

Głębokość przemarzania gruntu w tym rejonie wynosi ok. 1 m.

Długość okresu wegetacyjnego to około 165 dni.

Aktualnie obserwowane są tendencje zmian klimatu, wiążące się zarówno ze zmianą temperatur, jak też warunków wodnych. Dane dotyczące zmian klimatu dla Polski można uzyskać w oparciu o dane portalu KLIMADA ([klimada.mos.gov.pl](http://klimada.mos.gov.pl)) czy też na stronie IMiGW. Średnia obszarowa temperatura powietrza w Polsce w okresie 1951–2008 wykazywała tendencję wzrostową o 0,24°C/10 lat. Wzrost temperatury w tym tempie jest notowany dla całej środkowej Europy.

W Polsce nie są obserwowane silne, istotne statystycznie zmiany zachmurzenia.

W wieloleciu 1961–2009 nie stwierdzono istotnych zmian sum opadu zarówno w skali kraju, jak i w poszczególnych regionach, a jedynie znaczną zmienność z roku na rok. Zmieniła się struktura opadów (głównie w cieplej porze roku): zanikają tzw. opady ciągłe i małe (<1,0 mm), wydłużyły się okresy bezopadowe (susze) nawet do 5 dni/dekadę (w części wschodniej), przy jednoczesnym wzroście liczby dni z opadem >10 mm/dobę (opady nawalne). Obserwowane zmiany pokrywy śnieżnej wskazują na tendencje spadkowe, jednak nie są one statystycznie istotne.

Skutkiem ocieplania się klimatu jest częstsze występowanie ekstremalnych zjawisk pogodowych (burze z gradem, deszcze nawalne, susze, silne wichury itp.). Zmiany klimatu nasilają się i nie można ich całkowicie powstrzymać. Zmiany średnich warunków klimatycznych będą w dalszym ciągu postępować, zaś ekstremalne zdarzenia pogodowe będą się nasilać. Zjawiska te będą obejmowały coraz to nowe obszary, które dotychczas nie zostały uznane za obszary narażone na występowanie tego typu zdarzeń, w tym np. powiat nowomiejski. Dlatego we wszelkiego rodzaju programowaniu, a także na etapie przygotowywania inwestycji należy uwzględnić występowanie ryzyka klimatycznego.

### **3.2.2 Elementy przyrody żywej**

#### **3.2.2.1 Świat roślin**

Świat roślin na terenie powiatu jest bardzo urozmaicony. Sporą, choć z pewnością niewystarczającą, część powiatu zajmują lasy, które stanowią 21,5% jego powierzchni – jest to sporo poniżej średniej krajowej, która wynosi 29,5%, i dalece mniej od wskaźnika lesistości województwa, który wynosi 31,8%. Drzewostany są w dobrej kondycji i reprezentują szeroką gamę typów siedliskowych, jak przykładowo cenne łągi i grądy.

Dominującym gatunkiem jest sosna, pozostałe gatunki – o następnej w kolejności częstotliwości występowania – to brzoza i olsza. Średni wiek drzewostanu wynosi: dla lasów państwowych 60 lat, lasów prywatnych 30 lat, lasów komunalnych (gminnych) - 50 lat.

Pod względem geobotanicznym okolice Nowego Miasta Lubawskiego mają charakter przejściowy. Świadczą o tym m.in. przebiegające w jego bliskości granice trzech krain geobotanicznych: Pojezierza Pomorskiego, Zachodniopomorskiego Pasa Przejściowego i Pojezierza Mazurskiego. W obrębie powiatu biegną też granice zasięgów takich drzew, jak: buk, jawor, brekinia, cis i paklon.

Najcenniejszą szatą roślinną dysponują obszary chronione w sposób prawny (szczególnie dolina Welu), które zachowały walory zbiorowisk naturalnych. Występują w nich unikatowe fitocenozy: fragmenty łąk z bukiem, brzeziny bagienne, łągi źródliskowe, mszyste zbiorowiska nisko- i przejściowotorfowiskowe.

Pośród roślin występuje wiele gatunków chronionych, w tym: pomocnik baldaszkowaty, turówka niska, bażyna czarna, widłak jałowcowaty, goździsty i spłaszczony, skrzyp olbrzymi, pluskwica europejska. Licznie występują gatunki z rodziny storczykowatych – będące pod ścisłą ochroną – jak lipiennik Loesela, kruszczyk błotny i szerokolistny, gnieźnik leśny, storczyk szerokolistny, krwisty i Fuchsa, listera jajowata i sercowata, wyblin jednolistny.

Na terenie powiatu występuje łącznie kilkadziesiąt gatunków roślin chronionych, z czego większość to rośliny zielne. Duży udział chronionych gatunków roślin związany jest z torfowiskami i obszarami podmokłymi, dlatego szczególnie ważna jest potrzeba zachowania tych siedlisk. Cenne są też zbiorowiska roślinności wodnej i szuwarowej, a także leśnej.

#### **3.2.2.2 Świat zwierząt**

Ukształtowanie terenu oraz występujące lasy i jeziora sprawiają, że obszar powiatu posiada dogodne warunki do swobodnego przenikania różnych elementów faunistycznych. Można stwierdzić, że jest to typowa fauna Niżu Polskiego, należącego do zoogeograficznej krainy południowo-bałtyckiej. Większość zwierząt pospolitych występujących w Polsce, reprezentowanych jest również na tym terenie.

Ostoją zwierząt są przede wszystkim kompleksy leśne wzdłuż rzeki Wel oraz w zachodniej części powiatu – stanowiące korytarza łączący lasy Iławskie z Brodnickim Parkiem Krajobrazowym.

Z większych zwierząt występują tu m.in.: łoś, jelen szlachetny, sarna i dzik; z drapieżników: lis, tchórz, jenot, kuna domowa (kamionka) i leśna, gronostaj, łasica oraz borsuk. Pospolite są zając i królik.

Coraz liczniejsza jest populacja bobra. Znacznie zwiększyła się również liczebność wydry, mogącej przy tej wielkości populacji powodować znaczne straty w rybostanie. Niepożądana jest również nadmierna liczebność bardzo ekspansywnej norki amerykańskiej, również wyrządzającej szkody w rybostanie oraz wśród ptactwa wodno-błotnego.

Drobne gryzonie reprezentują m.in. mysz polna, nornica ruda i polnik zwyczajny, z większych wymienić można wiewiórkę, piżmaka, i karczownika.

Występuje również kilka gatunków nietoperzy. Spotykane ssaki owadożerne, to: jeź europejski, ryjówka aksamitna i malutka, kret, rzęsorek rzeczek.

Urozmaicony jest świat ptaków, występują: kaczki: krzyżówka, cyranka, cyraneczka, podgorzałka, tracz nurogęs, płaskonos, czernica, czy rzadziej spotykane: świstun, lodówka, gągoł; gęsi: gęgawa, białoczelna i zbożowa (na przelotach); kormoran i mewy.

Ponadto można spotkać: perkozy, siewczkę rzeczną, czajkę, brodziec krwawodziobego i samotnego, rybitwę czarną, żurawia, łabędzia niemego, bociana białego i czarnego czy czapłę siwą.

Na polach i łąkach występują m.in. kuropatwy, bażanty i przepiórki.

Z ptaków drapieżnych występują: jastrząb, myszołów, krogulec, pustułka, rybołów, kania ruda i czarna, błotniak stawowy. Z sów spotkać można: sowę uszatą, płomykówkę, puszczyka, pójdzkę.

Spośród ptaków leśnych licznie reprezentowane są: dzięcioły: czarny, duży, zielony i dzięciołek, a poza tym gil i dziwonia.

Wśród cennych gatunków ptaków można zaobserwować zimorodka, pluszcza czy orlika krzykliwego i bielika.

Wśród występujących tu gadów najliczniejsze są jaszczurki: zwinka, żyworódka i paldalec. Z węży obecne są: zaskroniec (dość liczny) i żmija zygzakowata.

Liczni są przedstawiciele płazów m.in. gatunki żab i ropuch (żaba jeziorkowa, trawna, śmieszka, kumak nizinny, ropucha szara i zielona).

W wodach powierzchniowych powszechnie występują znane ryby: szczupak, okoń, sandacz, jazgarz, płoć, wzdręga, leszcz, krąp, karp, lin, karaś, węgorz, kleń, jaź, miętus, ukleja, słonecznica, ciernik, cierniczek itd. W większych i głębszych jeziorach występują głąbielowate: sieja i sielawa. Drwęca i Wel stwarzają warunki do występowania ryb łososiowatych: pstrąga potokowego i troci wędrowniej, a także gatunku krytycznie zagrożonego, wg Polskiej Czerwonej Księgi Zwierząt – łososia. W Welu można spotykać rzadkie gatunki ichtiofauny: lipienia, chronionego na podstawie Konwencji Berneńskiej, będące pod częściową ochroną gatunkową: piekielnicę, strzeblę potokową, głowacza białopłetwego, kozę, a także umieszczone w Czerwonej Księdze Zwierząt: oraz należącego do gromady krągloustych minoga strumieniowego (pod ochroną częściową).

Fauna bezkręgowców jest bogata i stosunkowo dobrze poznana. Ciekawostką jest występowanie w dolinie Welu kilku gatunków motyli charakterystycznych dla okolic wyżynnych i podgórskich.

### **3.2.3 Formy ochrony przyrody**

Wszystkie formy ochrony przyrody stanowią układ przestrzenny, wzajemnie uzupełniających się form, łączonych korytarzami ekologicznymi.

Obszary prawnie chronione, tworzą krajowy system obszarów chronionych.

#### **3.2.3.1 Parki narodowe**

Forma wielkoobszarowej ochrony przyrody, w założeniu obejmująca obszary o największej randze przyrodniczej o znaczeniu krajowym i międzynarodowym, nie występuje na obszarze powiatu. Nie jest planowane ani uzasadnione wprowadzenie ochrony tego typu w odniesieniu do terenów w granicach powiatu.

#### **3.2.3.2 Parki krajobrazowe**

Na obszarze powiatu znajdują się:

##### **a) Brodnicki Park Krajobrazowy**

BPK obejmuje swoimi granicami obszar liczący 16 685 ha. Utworzony został w 1985 r. Położony jest on na obszarze 2 województw: kujawsko-pomorskiego (12 349 ha) i warmińsko-mazurskiego (4 336 ha) oraz na terenie 6 gmin: Zbiczno, Jabłonowo Pomorskie, Brodnica, Brzozie, Biskupiec i Kurzętnik. Osobliwością obszaru są pagórki i wzgórza kemowe oraz liczne, duże rynnowe jeziora m.in. Wielkie Partęczyny, Łakorek i Głowin. Znamienną cechą BPK jest występowanie naturalnych zbiorowisk torfowiskowych, szuwarowych i wodnych. Bardzo atrakcyjny szlak turystyczny i kajakowy rzeką Skarlanką. Na terenie parku znajduje się wiele zabytków kultury materialnej, jak np. tradycyjne obiekty budownictwa wiejskiego (Łąkorz) czy budynki sakralne. Siedziba Parku mieści się w Grzmięcy (powiat brodnicki).

##### **b) Welski Park Krajobrazowy**

WPK to 20 444 ha powierzchni samego Parku oraz 3 895 ha otuliny. Położony jest on na terenie dwóch powiatów: działdowskiego i nowomiejskiego i czterech gmin: Grodziczno (powiat nowomiejski) oraz Lidzbark, Rybno i Płońska (powiat działdowski). Utworzony w 1995 i rozszerzony w 1996 roku. Utworzony przede wszystkim dla ochrony krajobrazu i przyrody środkowego odcinka doliny rzeki Wel, łącznie z jeziorami, przez które przepływa, a także towarzyszącymi jej kompleksami leśnymi i użytkami rolnymi. Obszar wyróżnia się urozmaiconą, polodowcową rzeźbą terenu, z malowniczymi wzgórzami morenowymi pokrytymi lasami, polami i łąkami, pomiędzy którymi silnie meandruje rzeka Wel. Jej dolina, która na terenie Parku zatacza duże zakola, jest najbardziej atrakcyjnym elementem krajobrazu. Dzięki niewielkiej ingerencji człowieka zarówno kształt koryta rzeki, jak i jej dolina, pozostały prawie niezmienione, co jest rzadkością w skali kraju i Europy. Niepodważalnym walorem przyrodniczym są duże powierzchnie obszarów torfowiskowo-bagiennych. Siedziba Parku znajduje się w Jeleniu koło Lidzbarka Welskiego (powiat działdowski).

W parku krajobrazowym mogą być wprowadzone następujące zakazy:

- 1) realizacji przedsięwzięć mogących znacząco oddziaływać na środowisko,
- 2) umyślnego zabijania dziko występujących zwierząt, niszczenia ich nor, legowisk, innych schronień i miejsc rozrodu oraz tarlisk i złożonej ikry, z wyjątkiem amatorskiego połowu ryb oraz wykonywania czynności w ramach racjonalnej gospodarki rolnej, leśnej, rybackiej i łowieckiej,
- 3) likwidowania i niszczenia zadrzewień śródpolnych, przydrożnych i nadwodnych,
- 4) wykonywania prac ziemnych trwale zniekształcających rzeźbę terenu,
- 5) dokonywania zmian stosunków wodnych,
- 6) budowania nowych obiektów budowlanych w pasie szerokości 100 m od:
  - a) linii brzegów rzek, jezior i innych naturalnych zbiorników wodnych,
  - b) zasięgu lustra wody w sztucznych zbiornikach wodnych usytuowanych na wodach płynących, z wyjątkiem obiektów służących turystyce wodnej, gospodarce wodnej lub rybackiej,
- 7) likwidowania, zasypywania i przekształcania zbiorników wodnych, starorzeczy oraz obszarów wodno-błotnych,
- 8) prowadzenia chowu i hodowli zwierząt metodą bezściółkową,
- 9) organizowania rajdów motorowych i samochodowych,
- 10) używania łodzi motorowych i innego sprzętu motorowego na otwartych zbiornikach wodnych.

W parku krajobrazowym zakazuje się też niszczenia i uszkodzenia obiektów o istotnym znaczeniu historycznym i kulturowym wskazanych w planie ochrony.

### **3.2.3.3 Rezerwaty przyrody**

Na obszarze powiatu znajduje się 9 rezerwatów przyrody:

1. Bagno Mostki
2. Kociołek
3. Łabędź
4. Piekiełko
5. Rzeka Drwęca
6. Uroczysko Piotrowice
7. Wyspa na jeziorze Partęciny Wielkie<sup>3</sup>
8. Żurawie Bagno
9. Jezioro Karaś

---

<sup>3</sup> Nazwa zgodnie z zapisem w akcie prawnym dotyczącym powołania. Obecnie używana nazwa jeziora – Wielkie Partęciny



1. **Rezerwat Bagno Mostki** – został utworzony w 1996 r. (*Zarządzenie Ministra Ochrony Środowiska, Zasobów Naturalnych, Rolnictwa i Leśnictwa z dnia 12 listopada 1996 r. (M.P. nr 75 poz. 673)*). Zajmuje powierzchnię 135,05 ha. Znajduje się w gminach Zbiczno i Kurzętnik (35,18 ha). Powołany w celu ochrony kompleksu torfowisk przejściowych z rzadkimi gatunkami roślin, m.in. reliktową bażyną czarną. Jest to również ostoją ptactwa, m.in. żurawia.
2. **Rezerwat Kociołek** – utworzony w 1958 r. (*Zarządzenie Ministra Leśnictwa i Przemysłu Drzewnego z dnia 4 lutego 1958 (M.P. nr 16 poz. 102)*) na terenie gminy Biskupiec. Rezerwat ścisły w celu ochrony dobrze zachowanego torfowiska przejściowego. Zajmuje obszar 7,44 ha, z czego 0,90 ha przypada na wody, a 6,12 ha na torfowiska.
3. **Rezerwat Łabędź** – utworzony w 1958 r. (*Zarządzenie Ministra Leśnictwa i Przemysłu Drzewnego z dnia 4 lutego 1958 (M.P. nr 16 poz.107)*) na terenie gminy Biskupiec. Rezerwat ścisły o charakterze torfowiskowym o powierzchni 10,61 ha. Obejmuje ochroną torfowisko przejściowe wraz z typowymi dla niego zespołami roślinności oraz rzadkimi składnikami naszej flory.
4. **Rezerwat Piekielko** – utworzony w 2001 r. (*Rozporządzenie Nr 319 Wojewody Warmińsko-Mazurskiego z dnia 21 listopada 2001 r. (Dz. Urz. Nr 126 poz. 1716)*) na terenie Welskiego Parku Krajobrazowego (gmina Grodziczno). Został utworzony w celu ochrony kompleksu krajobrazowo-przyrodniczego, w szczególności przełomowego odcinka rzeki Wel, która w tym miejscu odznacza się naturalnością i górskim charakterem. Występuje cenny kompleks leśny *Aceri-Tilietum* (grąd zboczowy) oraz wiele chronionych i rzadkich gatunków roślin i zwierząt (pluszcz, orlik krzykliwy, skrzyp olbrzymi). Powierzchnia 26,19 ha (24,58 ha wg CRFOP).
5. **Rezerwat Rzeka Drwęca** – utworzony w 1961 r. (*Zarządzenie Ministra Leśnictwa i Przemysłu Drzewnego z dnia 27 lipca 1961 (M.P. nr 71 poz.302)*) w celu zachowania i ochrony środowiska wodnego i ryb, głównie pstrąga, łososia, troci i certy. Obszar chroniony zajmuje powierzchnię 1 344,87 ha. W województwie warmińsko-mazurskim znajduje się górny odcinek Drwęcy oraz rzeki: Grabiczek wraz z dopływami: Bałcynką, Iławką, Elszką, Welem (w skład rezerwatu wchodzi ich dolne odcinki) oraz jeziora Ostrowin i Drwęckie. W województwie kujawsko-pomorskim ochronie podlega pozostały odcinek rzeki Drwęcy oraz dolne odcinki jej odpływów: Rypienicy i Ruźca. Ponadto ochroną objęto tereny ciągnące się pasami szerokości 5 m wzdłuż brzegów rzek i jezior.
6. **Rezerwat Uroczysko Piotrowice** – położony w gminie Biskupiec, został utworzony w 1998 roku (*Rozporządzenie Ministra Ochrony Środowiska, Zasobów Naturalnych i Leśnictwa z dnia 21 grudnia 1998 r. (Dz.U. Nr 161 poz.1102)*) na powierzchni 49,07 ha w celu utrzymania naturalnych ekosystemów torfowiskowych wraz z przyległymi do nich powierzchniami leśnymi.
7. **Rezerwat Wyspa na jeziorze Partęciny Wielkie** (obecnie używana nazwa jeziora - Wielkie Partęciny) – utworzony w 1958 r. (*Zarządzenie Ministra Leśnictwa i Przemysłu Drzewnego z dnia 4 lutego 1958 (M.P. nr 16 poz.104)*) w celu ochrony stanowiska obuwika pospolitego (*Cypridium calceolus*). Zajmuje powierzchnię 0,6 ha. Położony jest w gminie Kurzętnik w obrębie Brodnickiego Parku Krajobrazowego.

8. **Rezerwat Żurawie Bagno** – utworzony w 1958 r. (*Zarządzenie Ministra Leśnictwa i Przemysłu Drzewnego z dnia 4 lutego 1958 (M.P. nr 18 poz. 118)*), znajduje się na terenie gminy Kurzętnik i stanowi część Brodnickiego Parku Krajobrazowego. Rezerwat o charakterze ścisłym powołano w celu ochrony torfowiska przejściowego z liczną grupą gatunków rzadkich i chronionych. Powierzchnia rezerwatu wynosi 5,56 ha.

9. **Rezerwat Jezioro Karaś** – położony częściowo w gminach Biskupiec i Iława. Powołano go 12 kwietnia 1958 r. (*Zarządzenie Ministra Leśnictwa i Przemysłu Drzewnego z dnia 12 kwietnia 1958 (M.P. nr 212 poz. 243)*), zmienione *Zarządzeniem Ministra Leśnictwa i Przemysłu Drzewnego z 1989 (M.P. nr 17 poz. 119)*) w celu zachowania zarastającego jeziora Karaś wraz z otaczającymi je bagnami, a tym samym – miejsc lęgowych ptactwa wodnego i błotnego. W 1984 r. rezerwat został wpisany na międzynarodową listę Konwencji Ramsarskiej jako obszar wodno-błotny o znaczeniu międzynarodowym. Zajmuje powierzchnię 815,48 ha, z czego 377,34 ha (47%) stanowi woda, a 438,14 ha lasy (29%) i bagna (24%).

W rezerwach przyrody zabrania się np.:

- 1) budowy lub przebudowy obiektów budowlanych i urządzeń technicznych, z wyjątkiem obiektów i urządzeń służących celom parku narodowego albo rezerwatu przyrody;
- 2) chwytania lub zabijania dziko występujących zwierząt, zbierania lub niszczenia jaj, postaci młodziących i form rozwojowych zwierząt, umyślnego płoszenia zwierząt kręgowych, zbierania poroży, niszczenia nor, gniazd, legowisk i innych schronień zwierząt oraz ich miejsc rozrodu;
- 3) polowania, z wyjątkiem obszarów wyznaczonych,
- 4) pozyskiwania, niszczenia lub umyślnego uszkodzenia roślin oraz grzybów;
- 5) użytkowania, niszczenia, umyślnego uszkodzenia, zanieczyszczenia i dokonywania zmian obiektów przyrodniczych, obszarów oraz zasobów, tworów i składników przyrody;
- 6) zmiany stosunków wodnych, regulacji rzek i potoków, jeżeli zmiany te nie służą ochronie przyrody;
- 7) niszczenia gleby lub zmiany przeznaczenia i użytkowania gruntów;
- 8) palenia ognisk i wyrobów tytoniowych oraz używania źródeł światła o otwartym płomieniu, z wyjątkiem miejsc wyznaczonych,
- 9) prowadzenia działalności wytwórczej, handlowej i rolniczej, z wyjątkiem miejsc wyznaczonych,
- 10) zbioru dziko występujących roślin i grzybów oraz ich części, z wyjątkiem miejsc wyznaczonych,
- 11) połowu ryb i innych organizmów wodnych, z wyjątkiem miejsc wyznaczonych,
- 12) ruchu pieszego, rowerowego, narciarskiego i jazdy konnej wierzchem, z wyjątkiem szlaków wyznaczonych,
- 13) wprowadzania psów na obszary objęte ochroną ścisłą i czynną, z wyjątkiem miejsc wyznaczonych,
- 14) ruchu pojazdów poza drogami publicznymi,
- 15) umieszczania tablic, napisów, ogłoszeń reklamowych i innych znaków niezwiązanych z ochroną przyrody,
- 16) używania łodzi motorowych i innego sprzętu motorowego, uprawiania sportów wodnych i motorowych, pływania i żeglowania, z wyjątkiem akwenów lub szlaków wyznaczonych,
- 17) biwakowania, z wyjątkiem miejsc wyznaczonych,
- 18) organizacji imprez rekreacyjno-sportowych bez zgody regionalnego dyrektora ochrony środowiska.

### 3.2.3.4 *Obszary chronionego krajobrazu*

Na terenie powiatu nowomiejskiego zostały utworzone następujące obszary chronionego krajobrazu (OChK):

1. **Obszar Chronionego Krajobrazu Doliny Rzeki Wel** o łącznej powierzchni 5 254,1 ha na terenie gmina Nowe Miasto Lubawskie, Grodziczno (powiat nowomiejski) oraz Iława, Lubawa (powiat iławski),
2. **Buchnowski Obszar Chronionego Krajobrazu** o łącznej powierzchni 196,5 ha na terenie gminy Grodziczno (rozporządzenie Nr 145 Wojewody Warmińsko-Mazurskiego z dnia 12 listopada 2008 r. w sprawie *Buchowskiego Obszaru Chronionego Krajobrazu* Dz. Urz. Woj. Warmińsko-Mazurskiego z 2008 r. Nr 178, poz. 2627),
3. **Obszar Chronionego Krajobrazu Dolina Dolnej Drwęcy** o łącznej powierzchni 16 550,10 ha (17 472,40 ha wg CRFOP) na terenie gmin Lubawa, Iława, miasto Iława (powiat iławski) oraz Kurzętnik, Nowe Miasto Lubawskie, miasto Nowe Miasto Lubawskie (powiat nowomiejski) (rozporządzenie Nr 50 Wojewody Warmińsko-Mazurskiego z dnia 28 czerwca 2016 r. w sprawie *Obszaru Chronionego Krajobrazu Doliny Dolnej Drwęcy* Dz. Urz. Woj. Warmińsko-Mazurskiego z 2016 r., poz. 3214),
4. **Skarliński Obszar Chronionego Krajobrazu** o łącznej powierzchni 6 349,0 ha na terenie gmin Nowe Miasto Lubawskie i Biskupiec (rozporządzenie Nr 135 Wojewody Warmińsko-Mazurskiego z dnia 12 listopada 2008 r. w sprawie *Skarlińskiego Obszaru Chronionego Krajobrazu* Dz. Urz. Woj. Warmińsko-Mazurskiego z 2008 r. Nr 178, poz. 2617),
5. **Obszar Chronionego Krajobrazu Jeziora Goryńskiego** o całkowitej powierzchni 1 463,00 ha, na terenie gmin Kisielice (powiat iławski) i Biskupiec (rozporządzenie Nr 26 Wojewody Warmińsko-Mazurskiego z dnia 23 kwietnia 2008 r. w sprawie *Obszaru Chronionego Krajobrazu Jeziora Goryńskiego* Dz. Urz. Woj. Warmińsko-Mazurskiego z 2008 r. Nr 70, poz. 1342).

Na terenie obszarów chronionego krajobrazu zakazuje się:

- zabijania dziko występujących zwierząt, niszczenia ich nor, legowisk, innych schronień i miejsc rozrodu oraz tarlisk, złożonej ikry, z wyjątkiem amatorskiego połowu ryb oraz wykonywania czynności związanych z racjonalną gospodarką rolną, leśną, rybacką i łowiecką,
- realizacji przedsięwzięć mogących znacząco oddziaływać na środowisko w rozumieniu przepisów ustawy z dnia 3 października 2008 r. *o udostępnianiu informacji o środowisku i jego ochronie, udziale społeczeństwa w ochronie środowiska oraz o ocenach oddziaływania na środowisko*,
- likwidowania i niszczenia zadrzewień śródpolnych, przydrożnych i nadwodnych, jeżeli nie wynikają one z potrzeby ochrony przeciwpowodziowej i zapewnienia bezpieczeństwa ruchu drogowego lub wodnego lub budowy, odbudowy, utrzymania, remontów lub naprawy urządzeń wodnych,
- wydobywania do celów gospodarczych skał, w tym torfu, oraz skamieniałości, w tym kopalnych szczątków roślin i zwierząt, a także minerałów i bursztynu,
- wykonywania prac ziemnych trwale zniekształcających rzeźbę terenu, z wyjątkiem prac związanych z zabezpieczeniem przeciwpowodziowym lub przeciwosuwiskowym lub utrzymaniem, budową, odbudową, naprawą lub remontem urządzeń wodnych,

- dokonywania zmian stosunków wodnych, jeżeli służą innym celom niż ochrona przyrody lub zrównoważone wykorzystanie użytków rolnych i leśnych oraz racjonalna gospodarka wodna lub rybacka,
- likwidowania naturalnych zbiorników wodnych, starorzeczy i obszarów wodno-błotnych,
- lokalizowania obiektów budowlanych w pasie szerokości 100 m od linii brzegów rzek, jezior i innych zbiorników wodnych, z wyjątkiem urządzeń wodnych oraz obiektów służących prowadzeniu racjonalnej gospodarki rolnej, leśnej lub rybackiej.

Zakazy, o których mowa, nie dotyczą zadań realizowanych na rzecz obronności i bezpieczeństwa państwa, prowadzenia akcji ratowniczej oraz działań związanych z bezpieczeństwem powszechnym a także realizacji inwestycji celu publicznego.

W przypadku realizacji przedsięwzięć mogących znacząco oddziaływać na środowisko, powyższy zakaz nie dotyczy realizacji przedsięwzięć mogących oddziaływać na środowisko, dla których przeprowadzona ocena oddziaływania na środowisko wykazała brak znacząco negatywnego wpływu na ochronę przyrody obszaru chronionego krajobrazu.

### 3.2.3.5 *Pomniki przyrody*

Kolejną formą prawnej ochrony przyrody są pomniki przyrody. Są to pojedyncze twory przyrody żywej bądź nieożywionej, odznaczające się indywidualnymi cechami, o wartości szczególnej z różnych względów.

Na terenie powiatu nowomiejskiego zidentyfikowano 36 pomników przyrody (w tym grupy obiektów)<sup>4</sup>. Ich zestawienie przedstawiono w tabeli poniżej.

W stosunku do pomnika przyrody, stanowiska dokumentacyjnego, użytku ekologicznego lub zespołu przyrodniczo-krajobrazowego mogą być wprowadzone m.in. następujące zakazy:

- 1) niszczenia, uszkodzenia lub przekształcania obiektu lub obszaru;
- 2) wykonywania prac ziemnych trwale zniekształcających rzeźbę terenu, z wyjątkiem prac związanych z zabezpieczeniem przeciwsztormowym lub przeciwpowodziowym albo budową, odbudową, utrzymywaniem, remontem lub naprawą urządzeń wodnych;
- 3) uszkodzenia i zanieczyszczenia gleby;
- 4) dokonywania zmian stosunków wodnych, jeżeli zmiany te nie służą ochronie przyrody albo racjonalnej gospodarce rolnej, leśnej, wodnej lub rybackiej;
- 5) likwidowania, zasypywania i przekształcania naturalnych zbiorników wodnych, starorzeczy oraz obszarów wodno-błotnych;
- 6) wylewania gnojowicy, z wyjątkiem nawożenia użytkowanych gruntów rolnych;
- 7) zmiany sposobu użytkowania ziemi;
- 10) zbioru, niszczenia, uszkodzenia roślin i grzybów na obszarach użytków ekologicznych, utworzonych w celu ochrony stanowisk, siedlisk lub ostoi roślin i grzybów chronionych;
- 11) umieszczania tablic reklamowych.

---

<sup>4</sup> Dane z rejestru RDOŚ oraz urzędów gmin.

Tabela 3 ZESTAWIENIE POMNIKÓW PRZYRODY NA TERENIE POWIATU NOWOMIEJSKIEGO

<b>Lp.</b>	<b>Nr rejestru</b>	<b>Rodzaj pomnika (obwód; wysokość drzewa w m)</b>	<b>gmina</b>	<b>określenie położenia</b>	<b>rok uznania</b>
1.	9	dąb „Kubuś” (4,44; 16)	Biskupiec	park Wielka Tymawa	1954
2.	186	lipa drobnolistna (3,4; 22)	Biskupiec	park Babalice	1985
3.	187	dąb szypułkowy (3,9; 23)	Biskupiec	park Sędzice	1985
4.	208	skupienie 2 drzew: lipa drobnolistna (7,7; 32) kasztanowiec (3,7; 30)	Biskupiec	park Łąkorek	1986
5.	229	skupienie 2 drzew: sosna pospolita (2,62; 22) buk pospolity (2,31; 24)	Biskupiec	Leśnictwo Grabiny	1988
6.	273	skupienie 3 dębów (3,8 – 4,2; 23 – 25)	Biskupiec	Biskupiec (kościół ewangelicki)	1993
7.	274	buk pospolity (4,36; 25)	Biskupiec	park Wielka Tymawa	1993
8.	275	jawor (3,25; 24)	Biskupiec	park Wonna	1993
9.	330	6 żywotników zachodnich (1,52 – 2,30; 20 – 24)	Biskupiec	oddz. Leśny 41m Krotoszyny	1994
10.	331	skupienie 2 drzew: lipa drobnolistna (4,75; 23) brzoza brodawkowata (2,75; 23)	Biskupiec	oddział leśny 1h Krotoszyny, nad jez. Trupel	1994
11.	332	dąb (3,2; 33)	Biskupiec	nad jez. Trupel oddz. 3b	1994
12.	333	skupienie 12 drzew: 2 wiązy szypułkowe (2,58 – 4,12; 22-24) dąb szypułkowy (3,29; 22) 4 klony zwyczajne (2,58 – 3,15; 20 – 28) lipa drobnolistna (2,95; 24) 2 graby pospolite (2,01 – 2,9; 19 – 20) jawor (2,72; 24) topola biała (4,83; 32)	Biskupiec	park w Łąkorku	1994
13.	334	modrzew (2,64; 30)	Biskupiec	oddz. 197t Leśnictwo Lipowa Góra	1994

*PROGRAM OCHRONY ŚRODOWISKA POWIATU NOWOMIEJSKIEGO*

14.	379	aleja 765 drzew: 731 dębów 45 lip 3 jesiony klon (0,74 – 3,81; 18 – 35)	Biskupiec	przy drodze Biskupiec Pomorski – Piotrowice – granica powiatu	1996
15.	380	klon srebrzysty (3,05; 18)	Biskupiec	przy drodze Sędzice – Mierzyn	1996
16.	381	skupienie 66 daglezi (1,51 – 2,30; 20-35)	Biskupiec	oddz. 161a Leśnictwo Lipowa Góra	1996
17.	382	skupienie 6 modrzewi (2,15 – 2,87; 35 – 36)	Biskupiec	oddz. 138a i 138c Leśnictwo Wąkop	1996
18.	428	dąb szypułkowy (3,30; 18)	Biskupiec	przy Szk. Podst. W Biskupcu	1998
19.	429	Skupienie 9 drzew: 2 dęby szypułkowe ( 3,62; 20) (3,88; 22) 3 buki pospolite (3,0 – 3,2; 20) 3 lipy drobnolistne (3,11 – 5,04; 19 – 25) 1 buk pospolity (2,94; 20)	Biskupiec	park w Czachówkach	1998
20.	430	skupienie 4 dębów szypułkowych (3,32 – 4,28; 18 – 22)	Biskupiec	Czachówki, przy drodze polnej w strefie ochronnej parku zabytko- wego	1998
21.	431	skupienie 3 drzew: 2 buki pospolite (3,5; 22) (3,97; 16) jawor (3,76; 18)	Biskupiec	Czachówki, zadrzewienie jednego z gospodarstw rolnych	1998
22.	-	żywołnik zachodni (2,30 ; 18)	Biskupiec	Ostrowite dz. 96/1	Uchwała nr V/22/2000 Rady Gminy w Biskupcu z dnia 1 czerwca 2000 r.
23.	-	jabłoń płonka (1,12; 13,5)	Biskupiec	Krotoszyny dz. 39 LP	Uchwała nr I/3/2002 Rady Gminy w Biskupcu z dnia 14 marca 2002 r.
24.	-	jabłoń płonka (1,12; 18)	Biskupiec	Krotoszyny dz. 40 LP	Uchwała nr I/4/2002 Rady Gminy w Biskupcu z dnia 14 marca 2002 r.
25.	-	modrzew (2,6; 32)	Biskupiec	Krotoszyny dz. 39 LP	Uchwała nr I/5/2002 Rady Gminy w Biskupcu z dnia 14 marca 2002 r.

*PROGRAM OCHRONY ŚRODOWISKA POWIATU NOWOMIEJSKIEGO*

26.	-	lipa drobnolistna (2,95; 24)	Biskupiec	„Lipinianka-Julianka” Lipinki dz. 271	Dz. Urz. Woj. Warm.-Maz. z 2010 r. Nr 50, poz. 851.
27.	238	skupienie 2 dębów (3,19; 28) (4,45; 25)	Grodziczno	park w Nowym Grodzicznie	1988
28.	239	skupienie 2 drzew: lipa drobnolistna (3,73; 25) dąb szypułkowy (4,55; 26)	Grodziczno	park Katlewo	1988
29.	353	skupienie 6 drzew: klon (2,76; 28) jawor (2,54; 24) dąb szypułkowy (2,9; 31) 2 graby (1,91; 20) (1,92; 22) modrzew europ. (2,70; 30)	Grodziczno	Park Nowe Grodziczno	1994
30.	83	głaz narzutowy obwód 8,2 m; wys. 1,2 m	Kurzętnik	park, górny Kurzętnik	1954
31.	-	grupa trzech gładów narzutowych o nazwach: Adam, Kazimierz i Jan (obwody 740,800,720)	Kurzętnik	działka nr 334/3 obręb Kurzętnik, własność Gminy Kurzętnik	Dz. Urz. Woj. Warm.-Maz., poz. 3772 z 09.10.2014 r.
32.	255	buk pospolity (4,4; 25)	g. Nowe Miasto Lubawskie	Leśnictwo Tylice oddz. 30f	1988
33.	256	buk pospolity (5,02; 25)	g. Nowe Miasto Lubawskie	Leśnictwo Tylice oddz. 31b	1988
34.	257	sosna pospolita (4,43; 23)	g. Nowe Miasto Lubawskie	Leśnictwo Tylice oddz. 17b	1988
35.	258	skupienie 2 dębów (3,54; 24) (4,10; 25)	g. Nowe Miasto Lubawskie	Leśnictwo Tylice oddz. 12f	1988
36.	-	buk pospolity (2,8; 19)	m. Nowe Miasto Lubawskie	działka nr 80 obręb 9 przy ul. 3-go Maja	Uchwała nr VIII/44/07 Rady Miejskiej z dnia 23 kwietnia 2007 r.

### 3.2.3.6 *Użytki ekologiczne*

Ta forma ochrony przyrody obejmuje obszary zasługujące na ochronę pozostałości ekosystemów, mających znaczenie dla zachowania unikatowych zasobów genowych i typów środowisk.

Na obszarze powiatu znajduje się 7 użytków ekologicznych (wg Centralnego Rejestru Form Ochrony Przyrody<sup>5</sup>).

1. **bez nazwy** – 3,89 ha powierzchni bagiennej na działkach 77/1LP i 78/1LP w miejscowości Górale (rozporządzenie Nr 1/2004 Wojewody Kujawsko-Pomorskiego z 19.01.2004 r. w sprawie uznania za użytki ekologiczne Dz. Urz. Woj. Kujawsko-Pomorskiego z 05.02.2004 r. Nr 8, poz. 76),
2. **bez nazwy** – 0,4 ha płazowiny nad jeziorem Pawłówko (Dz. Urz. woj. toruńskiego z 15.05.1998 r. Nr 16, poz. 88)
3. **Bagna, łąki i oczka śródleśne Nadleśnictwa Jamy** – 176,84 ha ekosystemów bagiennych i wodnych oczek w lasach w gminach Zbicžno, Jabłonowo Pomorskie oraz Biskupiec (Dz. Urz. woj. toruńskiego z 1998 r. Nr 16, poz. 88)
4. **Iwanki-Zgnilki** – znajduje się na terenie gminy Biskupiec i zajmuje pow. 17,23 ha, to ostoja chronionych gatunków roślin i zwierząt (Dz. Urz. Woj. Warm.-Maz. z 2010 r. Nr 50, poz. 852)
5. **Łąka nad Drwęcą** – kompleks łąk śródleśnych położony na terenie gminy Kurzętnik o powierzchni 0,04 ha (Dz. Urz. Woj. Warm.-Maz. z 2009 r. Nr 99, poz. 1578),
6. **Nielbark** – położony na terenie gminy Kurzętnik w celu ochrony zbiornika wodnego wraz z wyspami stanowiącymi siedlisko i miejsca lęgowe miewy o powierzchni 58,00 ha (Dz. Urz. Woj. Warm.-Maz. z 2011 r. Nr 158, poz. 2435),
7. **Tereszowskie Łąki** – ochronie podlegają ekosystemy wodno-błotne na terenie gminy Kurzętnik o powierzchni 64,27 ha (Dz. Urz. Woj. Warm.-Maz. z 2009 r. Nr 99, poz. 1577).

Zakazy, obowiązujące w stosunku m.in. do użytków ekologicznych zostały wskazane w rozdziale 3.2.3.5. poświęconym pomnikom przyrody.

### 3.2.3.7 *Inne formy ochrony przyrody (zespoły przyrodniczo-krajobrazowe, stanowiska dokumentacyjne, parki wiejskie, lasy ochronne, sieć NATURA 2000)*

Na terenie powiatu ustanowiono następujące zespoły przyrodniczo-krajobrazowe:

- **Oz Tymawski** – na terenie gminy Biskupiec – obejmuje obszar 14,38 ha (Rozporządzenie Nr 100 Wojewody Warm.-Maz. z dnia 31 lipca 2009 r. w sprawie ustanowienia zespołu przyrodniczo-krajobrazowego „Oz Tymawski” (Dz. Urz. Woj. Warm.-Maz. Nr 105, poz. 1733 z 2009 r.)

---

<sup>5</sup> Wg danych Starostwa Powiatowego w Nowym Mieście Lubawskim użytki ekologiczne opisane pod nr 1 i 2, co również potwierdza wizualizacja na geoserwisie GDOŚ, leżą w rzeczywistości poza granicami powiatu nowomiejskiego



- **Las Słupnicki** – położony na obszarze gminy Biskupiec – zajmuje powierzchnię 1,37 ha (Rozporządzenie Nr 98 Wojewody Warm.-Maz. z dnia 31 lipca 2009 r. w sprawie ustanowienia zespołu przyrodniczo-krajobrazowego „Las Słupnicki” (Dz. Urz. Woj. Warm.-Maz. Nr 105, poz. 1731 z 2009 r.)
- **Jeziro Zwiniarz** – położony na obszarze gminy Grodziczno – zajmuje powierzchnię 151 ha (Rozporządzenie Nr 17 Wojewody Warm.-Maz. z dnia 20 czerwca 2007 r. w sprawie ustanowienia zespołu przyrodniczo - krajobrazowego Jeziora Zwiniarz (Dz. Urz. Woj. Warm.-Maz. Nr 17, poz. 1390 z 2007 r.), zm. Rozporządzenie Nr 39 Wojewody Warm.-Maz. z dnia 18 grudnia 2007 r. zmieniające rozporządzenie w sprawie ustanowienia zespołu przyrodniczo - krajobrazowego Jeziora Zwiniarz (Dz. Urz. Woj. Warm.-Maz. Nr 39, poz. 2599 z 2007 r.)

Zakazy, obowiązujące w stosunku m.in. do zespołów przyrodniczo-krajobrazowych zostały wskazane w rozdziale 3.2.3.5. poświęconym pomnikom przyrody.

Na obszarze powiatu nie ustanowiono żadnego stanowiska dokumentacyjnego.

Na terenie powiatu nowomiejskiego położone są następujące obszary sieci Natura 2000:

- **Dolina Drwęcy** (kod obszaru PLH280001), obejmująca obszar 12 561,56 ha, położony na terenie powiatów golubsko-dobrzyńskiego, rypińskiego, toruńskiego (woj. kujawsko-pomorskie) oraz nowomiejskiego, olsztyńskiego i ostródzkiego (woj. warmińsko-mazurskie);
- **Dolina Kakaju** (kod obszaru PLH280036) obejmująca obszar 1 427,97 ha, położony na terenie gmin: Biskupiec i Nowe Miasto Lubawskie;
- **Jeziro Karaś** (kod obszaru PLH280003), obejmująca obszar 814,84 ha, położony na terenie gmin: Iława, Biskupiec i Nowe Miasto Lubawskie;
- **Ostoja Brodnicka** (kod obszaru PLH040036), obejmująca obszar 4 176,86 ha, położony na terenie gmin: Zbiczno, Jabłonowo Pomorskie, Brodnica (woj. kujawsko-pomorskie) oraz Kurzętnik i Biskupiec (woj. warmińsko-mazurskie);
- **Ostoja Radomno** (kod obszaru PLH280035), obejmujące obszar 929,37 ha, położony na terenie gmin: Iława i Nowe Miasto Lubawskie;
- **Przełomowa Dolina Rzeki Wel** (kod obszaru PLH280015), obejmująca obszar 1 259,68 ha, położony na terenie gmin: Lidzbark i Grodziczno.

Zabrania się podejmowania działań mogących, osobno lub w połączeniu z innymi działaniami, znacząco negatywnie oddziaływać na cele ochrony obszaru Natura 2000, w tym w szczególności:

- 1) pogorszyć stan siedlisk przyrodniczych lub siedlisk gatunków roślin i zwierząt, dla których ochrony wyznaczono obszar Natura 2000,
- 2) wpłynąć negatywnie na gatunki, dla których ochrony został wyznaczony obszar Natura 2000,
- 3) pogorszyć integralność obszaru Natura 2000 lub jego powiązania z innymi obszarami.

Cały teren powiatu znajduje się w granicach obszaru funkcjonalnego Zielone Płuca Polski (ZPP). Celem istnienia ZPP jest promowanie rozwoju proekologicznego, utrzymanie zrównoważonych struktur przestrzennych dla zapewnienia wysokiego standardu środowiska przyrodniczego.

### 3.2.3.8 Ochrona gatunkowa roślin i zwierząt

Ochronę gatunkową określonych rodzajów roślin, zwierząt i grzybów regulują aktualnie następujące akty prawne:

- rozporządzenie Ministra Środowiska z dnia 16 grudnia 2016 r. w sprawie ochrony gatunkowej zwierząt (Dz. U. z 2016 r. poz. 2183),

- rozporządzenie Ministra Środowiska z dnia 9 października 2014 r. w sprawie ochrony gatunkowej roślin (Dz. U. z 2014 r. poz. 1409),

- rozporządzenie Ministra Środowiska z dnia 9 października 2014 r. w sprawie ochrony gatunkowej grzybów (Dz. U. z 2014 r. poz. 1408).

Wprowadzają one dla poszczególnych wskazanych gatunków odpowiednio ochronę ścisłą, ochronę częściową, ochronę częściową z możliwością pozyskiwania oraz wymagających ustanowienia stref ochrony ich ostoi lub stanowisk.

Najcenniejszą szatą roślinną dysponują obszary chronione w sposób prawny, które zachowały walory zbiorowisk naturalnych. Występują w nich unikatowe fitocenozy.

Pośród roślin występuje wiele gatunków chronionych, w tym: licznie występują gatunki z rodziny storczykowatych – będące pod ścisłą ochroną – kruszczyk błotny, szerokolistny, rdzawoczerwony, storczyk krwisty, żłobik koralowy, a oprócz tego np. rosiczka okrągłolistna i długolistna, wawrzynek wilczełyko, pływacz zwyczajny i średni, pełnik europejski, kłoc wiechowata, jeziorza giętka, grzybieńcie północne czy przesiąkra okółkowa.

Występują również, podlegające ochronie częściowej, konwalia majowa, kopytnik pospolity, kruszyna pospolita, mącznica lekarska.

Duży udział chronionych gatunków roślin związany jest z torfowiskami i obszarami podmokłymi, dlatego szczególnie ważna jest potrzeba zachowania tych siedlisk. Cenne są też zbiorowiska roślinności wodnej i szuwarowej, a także leśnej.

Ostoją zwierząt są przede wszystkim kompleksy leśne łączące Lasy Iławskie przez Krotoszyny z Brodnickim Parkiem Krajobrazowym.

Na terenie powiatu, ze zwierząt objętych ochroną gatunkową, występują m.in.: tchórz, gronostaj, łasica, borsuk, bóbr, wiewiórka, jeź europejski, ryjówka aksamitna i malutka, kret.

Do gatunków rzadkich, występujących sporadycznie, należy wilk.

Również wszystkie występujące nietoperze są objęte ochroną.

Ptaki, które są objęte ochroną i zasługują na szczególną uwagę to: zimorodek, pluszcz, cietrzew, bocian czarny, puchacz, orlik krzykliwy, bielik. Spośród innych gatunków występują kaczki: cyranka, podgorzałka, tracz nurogęś, płaskonos czy rzadziej spotykane: świstun, lodówka, gągoł; kormoran i mewy: śmieszka, pospolita i żółtonoga. Ponadto można spotkać: perkozy, siewczkę rzeczną, brodziec krwawodziobego, rybitwę czarną, żurawia, łabędzia niemego i przepiórki. Z ptaków drapieżnych występują: jastrząb, myszołów, krogulec, pustułka, rybołów, kania ruda i czarna, błotniak stawowy. Z sów spotkać można: sowę uszatą, płomykówkę, puszczyka, pójdzkę. Spośród ptaków leśnych licznie reprezentowane są: dzięcioły: czarny, duży, zielony i dzięciołek.

Występują również chronione gady: jaszczurki: zwinka, żyworódka i padalec, węże: zaskroniec (dość liczny) i żmija zygzakowata.

Przedstawicielami chronionych płazów są: żaba jeziorowa, trawna, śmieszka, kumak nizinny, ropucha szara i zielona.

W stosunku do objętych ochroną zwierząt zabrania się m.in.:

- 1) umyślnego zabijania;
- 2) umyślnego okaleczania lub chwytania;
- 3) umyślnego niszczenia ich jaj lub form rozwojowych;
- 4) transportu;
- 5) chowu;
- 6) zbierania, pozyskiwania, przetrzymywania lub posiadania okazów gatunków;
- 7) niszczenia siedlisk lub ostoi, będących ich obszarem rozrodu, wychowu młodych, odpoczynku, migracji lub żerowania;
- 8) niszczenia, usuwania lub uszkodzania gniazd, mrowisk, nor, legowisk, żeremi, tam, tarlisk, zimowisk lub innych schronień;
- 9) umyślnego uniemożliwiania dostępu do schronień;
- 10) zbywania, oferowania do sprzedaży, wymiany lub darowizny okazów gatunków;
- 11) wwożenia z zagranicy lub wywożenia poza granicę państwa okazów gatunków;
- 12) umyślnego przemieszczania z miejsc regularnego przebywania na inne miejsca;
- 13) umyślnego wprowadzania do środowiska przyrodniczego,

a ponadto zakazy mogą dotyczyć również płoszenia, niepokojenia czy nawet w stosunku do niektórych gatunków (np. nietoperze, bocian czarny, rybołów bielik, kania czarna i ruda) fotografowania, filmowania czy obserwacji.

## **4 DIAGNOZA STANU I ZAGROŻENÍ ŚRODOWISKA NATURALNEGO POWIATU**

### **4.1 Zasoby geologiczne i rzeźba terenu**

Występujące zasoby kopalin są w miarę dobrze rozpoznane i udokumentowane. Największe są zasoby kruszywa naturalnego (wykaz udokumentowanych złóż został przestawiony w rozdz. 3.2.1.1).

Część występujących na obszarze powiatu złóż kopaliny ma charakter ponadlokalny. Znaczna część ma jednak znaczenie lokalne, a ze względu na duży udział terenów prawnie chronionych, możliwości udokumentowania, a tym bardziej eksploatacji tych złóż są ograniczone.

Problemem może być pozyskiwanie kruszywa, które powoduje istotne zmiany w krajobrazie oraz wpływa na negatywne oddziaływanie na środowisko.

Ważne jest zwrócenie uwagi podczas procesu eksploatacji na ograniczenie oddziaływania oraz konieczność rekultywacji terenu poprzez nadanie mu określonych wartości użytkowych lub przyrodniczych poprzez różne działania w tym kierunku.

Zachowanie ukształtowania krajobrazu, jego cennych form polodowcowych, powinno być uwzględnione zarówno w procesie planistycznym, jak i podczas procesów inwestycyjnych.

### **4.2 Gleby**

Działalność rolnicza odgrywa istotną rolę w gospodarce powiatu. Trzeba jednak zwrócić uwagę na prawidłowe i racjonalne gospodarowanie tymi zasobami oraz skuteczną ich ochronę.

Ostatnie lata pokazują znaczące nasilenie się degradującego oddziaływania człowieka na gleby. Główne zagrożenia degradacją gleb to:

- degradacja chemiczna (niewłaściwe stosowanie nawozów mineralnych i pestycydów) oraz zakwaszenie gleb,
- degradacja fizyczna (związana z działalnością górniczą, mechanizacją rolnictwa oraz erozją: wodną i eoliczną - wiatrową),
- degradacja przez niewłaściwą meliorację: nacisk położony na odwodnienie gruntu, nie funkcjonowanie urządzeń melioracyjnych pod kątem nawadniania. Dotyczy to w szczególności ważnych przyrodniczo kompleksów gleb hydrogenicznych. Skrajnie niekorzystne zabiegi to osuszanie torfowisk.
- intensyfikacja użytkowania rolniczego i zagospodarowania turystycznego.

Monitoring chemizmu gleb opiera się na sieci punktów kontrolno-pomiarowych (216 profili glebowych na terenie całego kraju). Na terenie województwa znajduje się 11 punktów kontrolnych – na terenie powiatu nie zlokalizowano żadnego punktu pomiarowego.

Ważnym czynnikiem jest kwasowość gleb. Ma ona głównie przyczyny naturalne (pokrycie roślinnością leśną), lecz jest też wynikiem działania człowieka (m.in. nadmierne stosowanie nawozów sztucznych). Nadmiernie wysoka kwasowość powoduje szybką migrację składników gleby do wód powierzchniowych i podziemnych. Do podwyższania kwasowości przyczynia się stosowanie niektórych rodzajów nawozów mineralnych oraz zanieczyszczenia przemysłowe i komunikacyjne.

Szczególnie istotne jest chemiczne zanieczyszczenie gleby metalami ciężkimi, które na terenie powiatu nie stanowi problemu. Zawartość metali ciężkich w glebie nie przekracza wartości naturalnej, a ilość siarki pozostaje w granicach normy.

Degradację pokrywy glebowej powoduje także odkrywkowa eksploatacja złóż kopalin objętych prawem nieruchomości, o których mowa w art. 10 ust. 3 ustawy *Prawo geologiczne i górnicze*, czyli tzw. kopaliny pospolite.

Zjawisko degradacji gleb może być dodatkowo potęgowane przez niewłaściwe kształtowanie krajobrazu wiejskiego, polegające na likwidacji istniejących remiz śródpolnych oraz braku wprowadzania nowych zadrzewień i zakrzewień.

Na terenie powiatu występują następujące problemy, związane z ochroną gleb i gruntów rolnych:

- degradacja gruntów rolnych, rozumiana jako zmniejszanie się ich wartości użytkowej,
- degradacja użytków leśnych wskutek zmian środowiska, działalności przemysłowej oraz wadliwej działalności rolniczej,
- brak regularnej konserwacji urządzeń melioracji wodnych szczegółowych, co przyczynia się do zwiększania arealu nieużytków, gruntów zakrzaczonych i zabagnionych.

### 4.3 Sieć hydrograficzna

- *wody powierzchniowe*

Poziom zanieczyszczenia wód powierzchniowych może nadal wywoływać zaniepokojenie. Aktualne badania wskazują, co prawda na zahamowanie wzrostu stężeń zanieczyszczeń, ale też na utrzymujący się wciąż wysoki ich poziom.

Monitoring jakości wód prowadzony jest przez Wojewódzki Inspektorat Ochrony Środowiska w Olsztynie (WIOŚ), który prowadzi badania w ramach monitoringu diagnostycznego, operacyjnego, badawczego i obszarów chronionych. Poszczególne rodzaje monitoringu różnią się celem, dla którego są przeprowadzane, częstotliwością badań oraz zakresem badanych wskaźników.

**Monitoring diagnostyczny** jednolitych części wód powierzchniowych ustanawia się w celu:

- ustalenia stanu jednolitych części wód powierzchniowych,
- zaprojektowania przyszłych programów monitoringu,
- dokonania oceny długoterminowych zmian stanu jednolitych części wód powierzchniowych w warunkach naturalnych,

- dokonania oceny długoterminowych zmian stanu jednolitych części wód powierzchniowych z powodu szeroko rozumianych oddziaływań antropogenicznych,
- określenia długoterminowych trendów zmian stężeń substancji priorytetowych i innych zanieczyszczeń ulegających bioakumulacji w osadach lub faunie i florze.

**Monitoring operacyjny** jednolitych części wód powierzchniowych ustanawia się w celu:

- ustalenia stanu jednolitych części wód powierzchniowych, które uznano za zagrożone niespełnieniem określonych dla nich celów środowiskowych;
- dokonania oceny wszelkich zmian stanu jednolitych części wód powierzchniowych wynikających z programów działań, które zostały przyjęte dla poprawy jakości jednolitych części wód powierzchniowych uznanych za zagrożone niespełnieniem określonych dla nich celów środowiskowych;
- obserwacji zmian objętości i natężenia przepływu w zakresie stosownym dla stanu ekologicznego i chemicznego oraz potencjału ekologicznego.

**Monitoring badawczy** jednolitych części wód powierzchniowych ustanawia się w celu:

- wyjaśnienia przyczyn jakichkolwiek przekroczeń i nieosiągnięcia celów środowiskowych określonych dla danej jednolitej części wód powierzchniowych, jeżeli wyjaśnienie tych przyczyn jest niemożliwe na podstawie danych oraz informacji uzyskanych w wyniku pomiarów i badań prowadzonych w ramach monitoringu diagnostycznego i operacyjnego;
- wyjaśnienia przyczyn niespełnienia celów środowiskowych przez daną jednolitą część wód powierzchniowych, jeżeli z monitoringu diagnostycznego wynika, że cele środowiskowe wyznaczone dla danej jednolitej części wód powierzchniowych nie zostaną osiągnięte i gdy nie rozpoczęto realizacji monitoringu operacyjnego dla tej jednolitej części wód powierzchniowych;
- określenia wielkości i wpływów przypadkowego zanieczyszczenia;
- ustalenia przyczyn wyraźnych rozbieżności między wynikami oceny stanu ekologicznego na podstawie biologicznych i fizykochemicznych elementów jakości;
- zebrania dodatkowych informacji o stanie wód w związku z uwarunkowaniami lokalnymi lub umowami międzynarodowymi.

**Monitoring obszarów chronionych** ustanawia się w celu:

- ustalenia stanu jednolitych części wód powierzchniowych występujących na obszarach chronionych;
- ustalenia stopnia spełniania dodatkowych wymagań określonych dla tych obszarów w odrębnych przepisach;
- oceny wielkości i wpływu odpowiednich znaczących oddziaływań na jednolite części wód powierzchniowych należące do obszarów chronionych będą z nimi powiązane;
- oceny zmian stanu jednolitych części wód powierzchniowych występujących na obszarach chronionych wynikających z podjętych programów działań, które zostały przyjęte dla poprawy jakości jednolitych części wód powierzchniowych uznanych za zagrożone niespełnieniem określonych dla nich celów środowiskowych.

W latach 2013-2015 na terenie powiatu nowomiejskiego monitoringiem wód powierzchniowych objęto:

➤ w 2013 r.:

1. rzekę Wel (JCW od dopł. spod Mroczna do ujścia oraz Wel od dopł. z Miłostajek do dopł. spod Mroczna).

Stan JCW „Wel od dopł. z Miłostajek do dopł. spod Mroczna” oceniono jako dobry. Spełnione były wymagania dla obszarów chronionych. Potencjał ekologiczny i stan chemiczny określono jako dobry.

2. rzekę Osa (JCW Osa do wypływu z jez. Trupel bez Osówki)

W zakresie elementów fizykochemicznych wody JCW nie spełniały kryteriów potencjału dobrego. Dopuszczalne normy przekraczały wskaźniki: ChZT-Mn, OWO, ChZT-Cr, twardość ogólna, azot Kjeldahla i azot azotanowy. Stan chemiczny określono jako dobry. Klasyfikacja jednolitej części wód „Osa do wypływu z jeziora Trupel bez Osówki” wskazuje na stan zły.

3. rzekę Kakaj (Laka)

Klasyfikacja jednolitej części wód „Kakaj” wskazuje na stan zły.

4. rzekę Młynówka

Klasyfikacja jednolitej części wód „Młynówka” wskazuje na stan zły.

5. jezioro Skarlińskie

Jezioro położone jest w granicach gminy Nowe Miasto Lubawskie na granicy z gminą Kurzętnik. Badane elementy biologiczne wskazywały na umiarkowany stan ekologiczny, wśród wskaźników fizykochemicznych tylko stężenie tlenu nie spełniało norm II klasy jakości wód, pozostałe – mieściły się w I lub II klasie jakości wód, w sumie stan badanej jednolitej części wód określono jako zły.

➤ w 2014 r.:

1. jezioro Karaś

Położone w części w granicach powiatu nowomiejskiego, w części w granicach powiatu iławskiego. Klasyfikacja stanu ekologicznego jeziora Karaś na podstawie elementów biologicznych i fizykochemicznych wskazuje na dobry stan ekologiczny (II klasa jakości wód). Stan chemiczny oceniono jako dobry. Stan jednolitej części wód – jezioro Karaś – oceniono jako dobry.

➤ w 2015 r.:

1. jezioro Kiełpińskie (Rynek)

Położone w dorzeczu rzeki Wel, na terenie gminy Grodziczno, w granicach Welskiego Parku Krajobrazowego. Stan ekologiczny Jeziora Kiełpińskiego oceniono jako dobry (wszystkie wskaźniki odpowiadały II klasie). Stan chemiczny oceniono jako dobry. Stan jednolitej części wód – dobry.

2. Jezioro Wielkie Partęczyny

Położone na Pojezierzu Brodnickim, w dorzeczu Drwęcy. Pod względem administracyjnym znajduje się w gminie Kurzętnik, leży w obrębie Brodnickiego Parku Krajobrazowego. Klasyfikacja jeziora w oparciu o elementy biologiczne i fizykochemiczne wskazuje na umiarkowany stan ekologiczny. Elementem decydującym o klasyfikacji był fitoplankton, a obniżoną jakość wód potwierdzało niskie nasycenie wód hypolimnionu tlenem. Stan chemiczny oceniono jako dobry. Stan jednolitej części wód – zły.

Można przyjąć, że podstawowym problemem złego stanu wód jest nadal nieuporządkowana gospodarka ściekowa.

Kolejnym głównym źródłem zanieczyszczeń wód na terenie powiatu są spływy powierzchniowe nawozów i wpływ nieskanalizowanych miejscowości, a także niezinventaryzowane źródła punktowe, bytowo-gospodarcze i komunalne.

Obszarowe źródła zanieczyszczeń wiążą się głównie z:

- źle prowadzoną gospodarką rolną, w tym szczególnie nawożeniem i chemizacją,
- niskim standardem sanitarnym wsi,
- gospodarką turystyczną,
- gospodarką odpadami,
- brakiem czynnych stref ochronnych w pobliżu wód,
- źle przeprowadzoną w latach 60. regulacją wodną (melioracje),
- niską na ogół świadomością i kulturą ekologiczną mieszkańców.

Ze względu na charakter powiatu i brak prowadzonej uciążliwej działalności, ścieki przemysłowe nie stanowią istotnego ładunku zanieczyszczeń.

#### - *wody podziemne*

Ze względu na niewielkie zainwestowanie na terenie powiatu wody podziemne narażone są na zanieczyszczenia w stopniu małym i średnim.

Pod względem warunków dla wody do picia, określonych we właściwych przepisach, wody podziemne z utworów czwartorzędowych charakteryzują się przede wszystkim podwyższoną i wysoką zawartością związków żelaza i manganu.

Jakość głębiej zalegających warstw wód podziemnych jest dobra lub bardzo dobra. Ze względu na istniejącą łączność hydrauliczną, zanieczyszczone płytkie wody gruntowe mogą pogarszać również jakość wód położonych głębiej.

Można przyjąć, że podstawowym problemem zasobów wód podziemnych na terenie powiatu jest nadmierna zawartość żelaza i manganu.

Wody gruntowe są na ogół gorszej jakości niż wody wgłębne, głównie ze względu na czynniki antropogeniczne.

Jakość płytko zalegających wód podziemnych ujmowanych przez studnie kopane odpowiada obowiązującym normom wody do picia. W wielu studniach pojawiają się zanieczyszczenia bakteriologiczne i chemiczne (głównie azotany).

Jakość wód podziemnych uzależniona jest również od sposobu postępowania z odpadami ciekłymi. Brak sieci kanalizacyjnej na terenach wiejskich przyczynia się do zanieczyszczenia wód podziemnych na skutek przesiąków z nieszczelnych szamb, o czym mogą świadczyć podwyższone wartości miana Coli.

Do głównych zagrożeń wpływających na pogorszenie jakości wód gruntowych i podziemnych zaliczyć można:



- brak dostatecznej ilości systemów oczyszczania ścieków (w tym indywidualnych i szczelnych) oraz niedostateczna efektywność oczyszczania istniejących,
- brak systemów kanalizacyjnych przy jednoczesnym zwodociągowaniu,
- nadmierne i niewłaściwe stosowanie nawozów (w tym również naturalnych – gnojowicy) oraz środków chemicznych (SOR) w rolnictwie i leśnictwie – sływy powierzchniowe
- niewłaściwa likwidacja nieczynnych studni i ujęć wody
- brak stref ochronnych ujęć wody.

#### 4.4 Powietrze atmosferyczne

Na terenie powiatu występuje wiele punktowych źródeł zanieczyszczenia powietrza. Największymi emitorami, wprowadzającymi zanieczyszczenia do powietrza są głównie obiekty publiczne i zakłady przemysłowe.

Główne emitory energetyczne oraz technologiczne skoncentrowane są w miejscowościach gminnych.

Tabela 4 Główne emitory energetyczne na terenie powiatu nowomiejskiego

<i>Gmina</i>	<i>Podmiot</i>	<i>Rodzaj paliwa</i>
Biskupiec	Spółdzielnia Mieszkaniowa – kotłownia	węgiel
	Kotłownia Gorzelnicy Rolniczej Gospodarstwo Rolne „ROLPOL” Sp. z o.o.	węgiel
Kurzętnik	Przedsiębiorstwo Prywatne „EXPOM” S.A.	węgiel / olej opałowy
gm. Nowe Miasto Lubawskie	Stolarski Zakład Produkcyjno-Handlowy „Humdrex” Zakład w Mszanowie	olej opałowy
m. Nowe Miasto Lubawskie	Mazurskie Meble International	olej opałowy
	Spółdzielnia Mieszkaniowa – kotłownie osiedlowe	węgiel / olej opałowy
	Lubawska Spółka Komunalna – kotłownia centralna	węgiel
	Miejski Zakład Komunalny	olej opałowy
	Zakład Drzewny „Lamparkiet”	odpady drzewne
	Ośrodek Sportu i Rekreacji	biomasa

*Źródło: Starostwo Powiatowe w Nowym Mieście Lubawskim*

Duży udział w emisji ogólnej posiada niska emisja ze źródeł rozproszonych (paleniska domowe, lokalne kotłownie, w których wykorzystywany jest głównie węgiel i drewno). Brakuje jednak danych, by przedstawić zestawienie rodzajów paliw stosowanych w gospodarstwach domowych na terenie powiatu nowomiejskiego.

W Nowym Mieście Lubawskim działa ciepłownia, która obsługuje kilkadziesiąt budynków na terenie miasta, w tym kompleksy budynków spółdzielni mieszkaniowych, wspólnot i domy jednorodzinne. Na terenie gminy Grodziczno działa lokalna biogazownia, która zaopatrzuje sąsiadujące budynki w ciepło.

Wg danych WIOŚ za 2014 r. na terenie powiatu nowomiejskiego stwierdzono przekroczony poziom dopuszczalnego pyłu zawieszonego PM10 (czas uśredniania 24 h) w obszarze skrzyżowania drogi krajowej nr 15 i drogi wojewódzkiej nr 538. Obszar miasta Nowe Miasto Lubawskie został też wskazany jako obszar przekroczeń poziomu docelowego benzo(α)pirenu w pyłe zawieszonym PM10.

Cały powiat nowomiejski objęty jest programem ochrony powietrza dla strefy warmińsko-mazurskiej ze względu na przekroczenie poziomu dopuszczalnego pyłu PM10 i poziomu docelowego benzo(a)pirenu zawartego w pyłe PM10 (Uchwała Nr IV/96/15 Sejmiku Województwa Warmińsko-Mazurskiego z dnia 16 lutego 2015 r.) wraz z Planem działań krótkoterminowych ze względu na ryzyko wystąpienia przekroczenia poziomu dopuszczalnego pyłu zawieszonego PM10 (Uchwała Nr IV/97/15 Sejmiku Województwa Warmińsko-Mazurskiego z dnia 16 lutego 2015 r.).

Istotne znaczenie dla środowiska ma również niekontrolowana emisja z transportu samochodowego, zwłaszcza w kontekście zwiększającego się ruchu kołowego na terenie powiatu. Zanieczyszczenia komunikacyjne i związana z tym emisja liniowa wzdłuż ciągów komunikacyjnych może niekorzystnie wpływać na roślinność, zwłaszcza na przyuliczne drzewa oraz na zdrowie przebywających w jej otoczeniu ludzi. To negatywne oddziaływanie spowodowane jest emisją spalin zawierających m.in. metale ciężkie, dwutlenek siarki i tlenki azotu oraz pył. Zanieczyszczenia te są związkami toksycznymi, powodującymi osłabienie fotosyntezy, degradację chlorofilu, zakłócenia w transpiracji i oddychaniu, przebarwienia, nekrozę i chlorozę liści, szybsze ich starzenie, upośledzenie wzrostu oraz zmniejszenie naturalnej odporności na choroby i szkodniki.

Wielkość emisji zanieczyszczeń gazowych i pyłów utrzymuje się na terenie powiatu na w miarę stałym poziomie i wykazuje tendencję spadkową. Związane jest to przede wszystkim z ograniczeniem spalania paliw wysokoemisyjnych w kotłowniach lokalnych (zmiana paliwa) oraz łagodnego przebiegu ostatnich zim.

Na ograniczenie emisji ma również wpływ ograniczenie działalności gospodarczej i zmniejszenie emisji ze źródeł przemysłowych.

## **4.5 Hałas i promieniowanie elektromagnetyczne**

Hałas i wibracje to także oddziaływanie na środowisko przyrodnicze. Jest ono powszechne i powodowane przez wiele źródeł.

Hałas stanowi poważne zagrożenie, także dla ludzi. Często jest ono bagatelizowane, lecz niekiedy groźniejsze w skutkach, niż zanieczyszczenia chemiczne.

Hałas pochodzenia antropogenicznego, występujący w środowisku, podzielić można na dwie podstawowe kategorie: hałas komunikacyjny i przemysłowy.

Podstawowym wskaźnikiem technicznym poziomu hałasu jest tzw. równoważny poziom hałasu wyrażany w decybelach (dB).

Hałas komunikacyjny powodowany jest obecnie przez użytkowników przede wszystkim dróg krajowych (nr 15) i wojewódzkich.

Trasy kolejowe, to kolejne źródło hałasu komunikacyjnego, które ze względu na położenie na obrzeżach terenów zamieszkałych, nie są poważnym źródłem hałasu.

Hałas przemysłowy na terenie powiatu nie stanowi poważnego zagrożenia. Wartości dopuszczalne, określone w rozporządzeniu Ministra Środowiska w sprawie dopuszczalnych poziomów hałasu w środowisku zdarzają się sporadycznie.

Odczuwalnym problemem jest zlokalizowanie części zakładów na terenach zabudowanych, w bliskim sąsiedztwie budynków mieszkalnych, co powoduje pewnego rodzaju uciążliwość.

Innym typem hałasu jest również hałas od linii elektroenergetycznych.

Pracująca napowietrzna linia elektroenergetyczna wysokiego napięcia (WN) prądu przemiennego może być liniowym źródłem hałasu. Hałas generowany przez pracującą linię WN spowodowany jest mikrowyładowaniami elektrycznymi na powierzchni przewodów (na skutek ulotu). Zjawisko ulotu występuje wówczas, gdy natężenie pola elektrycznego na powierzchni przewodu jest wyższe od krytycznego (natężenia początkowego jonizacji). Dopóki natężenie pola elektrycznego na powierzchni przewodu jest niższe od krytycznego pojawiają się pojedyncze (losowe) mikrowyładowania, natomiast po przekroczeniu wartości krytycznej natężenia pola elektrycznego następuje zjawisko intensywnego ulotu, charakteryzującego się regularnymi wyładowaniami na powierzchni przewodu.

Z badań przeprowadzonych przez PIOŚ w różnych warunkach pogodowych wynika, że:

- brak jest niekorzystnego oddziaływania akustycznego linii elektroenergetycznych 110 kV,
- niewiele, ale jednak powyżej wartości dopuszczonych, oddziałują na środowisko linie elektroenergetyczne 220 kV,
- w istotny sposób (z przekroczeniami dopuszczalnych wartości) wpływają na klimat akustyczny linie przesyłowe 400 kV.

Hałas stanowi również problem poza obszarami zabudowanymi, zwłaszcza na terenach atrakcyjnie turystycznych. Uchwałą Rady Powiatu Nr XXII/205/2012 z 26.04.2012 r. na terenie powiatu wprowadzono zakaz używania jednostek pływających z silnikami spalinowymi na 10 jeziorach oraz wyrobisku pożwirowym Nielbark II.

Zakaz stosowania silników obowiązuje również na jeziorach leżących w granicach Brodnickiego Parku Krajobrazowego, co wynika z Rozporządzenia Wojewody nr 36 z dnia 27 września 2005 r. w sprawie Brodnickiego Parku Krajobrazowego w części dotyczącej województwa warmińsko-mazurskiego oraz Welskiego Parku Krajobrazowego, na podstawie Rozporządzenia Wojewody nr 34 z dnia 27 września 2005 r. w sprawie Welskiego Parku Krajobrazowego.

Wyznaczenie tych obszarów jest wiążące dla planów zagospodarowania przestrzennego. Terenów objętych w/w ograniczeniami nie można np. przeznaczać pod zabudowę lub inne inwestycje, mogące skutkować zwiększeniem hałasu na tym obszarze.

Inną kwestią jest ochrona przed polami elektromagnetycznymi. Działania w tej dziedzinie polegają na zapewnieniu jak najlepszego stanu środowiska poprzez:

- utrzymanie poziomów pól elektromagnetycznych poniżej dopuszczalnych lub co najmniej na tych poziomach.
- zmniejszenie poziomów pól elektromagnetycznych co najmniej do dopuszczalnych, gdy nie są one dotrzymane.

Źródłami emisji niejonizującego promieniowania elektromagnetycznego są:

- stacje przekaźnikowe telefonii komórkowej,
- urządzenia elektroenergetyczne.

W ostatnich latach coraz częściej budowane są stacje bazowe telefonii komórkowej oraz przekaźniki radiowe. Instalacje te emitują niejonizujące promieniowanie elektromagnetyczne, generowane przez anteny w czasie ich pracy. Moc promieniowania izotropowo jest różna w zależności od wielkości stacji bazowej (często również powyżej 100 W). Częstotliwość emitowania pól elektromagnetycznych waha się w granicach od 30 kHz do 300 GHz.

Na terenie powiatu znajdują się również stacje przekaźnikowe telefonii komórkowej różnych operatorów. W przypadku stacji bazowych telefonii komórkowej pola elektromagnetyczne są wypromieniowywane na dużych wysokościach, w miejscach niedostępnych dla przebywania ludzi.

Ponadto źródłem pól elektromagnetycznych są linie i urządzenia elektroenergetyczne. Na terenie powiatu położone są GPZ w Nowym Mieście Lubawskim oraz linia elektromagnetyczna 110 kV.

Wokół źródeł pól elektromagnetycznych (linii i stacji elektroenergetycznych oraz obiektów radiokomunikacyjnych, radionawigacyjnych i radiolokacyjnych) tworzy się, w razie potrzeby obszary ograniczonego użytkowania.

## **4.6 Przyroda**

### **4.6.1 Świat roślinny**

Główną formą, która kształtuje klimat, wpływa na skład atmosfery, ma udział w regulacji obiegu wody w przyrodzie, przeciwdziałaniu powodziom, osuwiskom, ochronie gleb przed erozją i stepowaniem, zachowaniu potencjału biologicznego wielu gatunków i ekosystemów, a także różnorodności krajobrazu i lepszych warunków produkcji rolniczej są lasy.

Spełniają one również funkcje produkcyjne czy też gospodarcze, pozwalając na trwałe użytkowanie drewna i surowców nieдрzewnych pozyskiwanych z lasu.

Szczegółowe zasady ochrony lasów określa ustawa z dnia 28 września 1991 r. *o lasach*. Gospodarkę leśną prowadzi się w oparciu o następujące zasady:

- powszechnej ochrony lasów,
- trwałości utrzymania lasów,
- ciągłości i zrównoważonego wykorzystania wszystkich funkcji lasów,
- powiększania zasobów leśnych.

Struktura lasów na obszarze powiatu nowomiejskiego przedstawia się następująco:

Tabela 5      Struktura lasów na terenie powiatu nowomiejskiego

<b>Powierzchnia ogółem [ha]</b>	<b>Powierzchnia lasów [ha]</b>	<b>Wskaźnik lesistości [%]</b>	<b>Lasy państwowe [ha]</b>	<b>Lasy niepaństwowe [ha]</b>
69 393,00	14 904,44	21,5	11 849,12	3 055,32

*Zródło: Główny Urząd Statystyczny*

Na terenie powiatu lasami państwowymi administrują 4 Nadleśnictwa: Brodnica, Iława, Jamy i Lidzbark.

Nadzór nad lasami nie stanowiącymi własności Skarbu Państwa Starosta Nowomiejski wykonuje od 2014 r. samodzielnie przy pomocy zatrudnionego leśniczego. Upřednio w drodze porozumienia nadzór był powierzany właściwym terytorialnie Nadleśnictwom. System obecnie funkcjonujący pozwala na utrzymanie jednolitego sposobu nadzoru przy wykorzystaniu opracowanych procedur i szybki przepływ informacji o ewentualnych zdarzeniach wymagających podjęcia działań z urzędu.

Lasy niepaństwowe (prywatne – osób fizycznych, gminne, wspólnot gruntowych i związków wyznaniowych) zajmują ok. 3 tys. ha, co stanowi ok. 25% ogólnej powierzchni zalesionej powiatu.

Problemem gospodarki leśnej jest nadmierne i niecelowe rolnicze użytkowanie gruntów marginalnych o bardzo niskiej zdolności produkcyjnej.

Podstawowym instrumentem prowadzenia gospodarki leśnej w lasach niepaństwowych są uproszczone plany urządzenia lasu (UPUL) oraz inwentaryzacje stanu lasów (ISL). Są to jednak często materiały niepełne bądź nieaktualne, dla niektórych obrębów zaś brak ich zupełnie. W powiecie nowomiejskim gospodarka leśna odbywa się od wielu lat na podstawie rzetelnie wykonanej dokumentacji urzędniowej dla wszystkich obrębów.

Gospodarkę leśną utrudniają też spotykane rozbieżności i niezgodności między danymi zapisanymi w ewidencji gruntów, a stanem faktycznym w terenie. Fakt dokonania udanego zalesienia gruntu prywatnego bez udziału wsparcia zewnętrznego, szczególnie poprzez sukcesję naturalną, nie jest najczęściej na bieżąco odnotowywany w ewidencji gruntów, gdyż koszt przeprowadzenia takiej operacji jest znaczny. Od kilku lat przy opracowywaniu nowych UPUL wykonuje się łącznie na koszt powiatu również stosowną dokumentację geodezyjną, umożliwiającą po zatwierdzeniu planów, dokonanie z urzędu aktualizacji w operacie ewidencyjnym.

#### **4.6.2 Świat zwierzęcy**

W ostatnich latach nastąpiło pogorszenie się warunków siedliskowych wielu zagrożonych, chronionych i rzadkich gatunków. Wiąże się to m.in. z wzrastającą penetracją przez ludzi obszarów cennych przyrodniczo a atrakcyjnych turystycznie.

Rzutuje to bezpośrednio na wskaźnik bioróżnorodności biologicznej i krajobrazowej – czynnika uznawanego za najważniejszy w zakresie bezpieczeństwa ekologicznego państwa.

Przykładem szczególnie widocznym na terenie powiatu są zmiany w strukturze zwierzyny drobnej (zając, kuropatwa) i zwiększenie populacji lisa.

#### **4.7 Krajobraz**

Istotnym elementem środowiska naturalnego jest krajobraz. Jest to dobro, które podlegać powinno powszechnej ochronie.

Krajobraz powiatu nowomiejskiego jest bardzo zróżnicowany, o dużych walorach turystyczno-przyrodniczych. Głównych zagrożeń można upatrywać w niezwykle silnej ostatnimi laty antropopresji. Jest ona zwrócona szczególnie na najcenniejsze przyrodniczo tereny, będące często ekosystemami bardzo wrażliwymi.

Ważnym problemem, związanym z ochroną krajobrazu i przyrody jest konieczność zachowania i tworzenia korytarzy ekologicznych, łączących system obszarów cennych przyrodniczo.

#### **4.8 Obszary oddziaływania na środowisko**

##### **4.8.1 Działalność gospodarcza**

Na terenie powiatu w 2015 r. zarejestrowanych było 3 094 podmiotów gospodarczych, w tym 2 408 osób prowadzących działalność gospodarczą. Na terenie powiatu największe skupienie podmiotów jest na terenie miasta Nowe Miasto Lubawskie (33,5% wszystkich podmiotów).

Na koniec roku 2015 stopa bezrobocia w powiecie nowomiejskim wynosiła 14,6%. Łącznie na terenie powiatu na koniec 2015 r. było zarejestrowanych 2 340 bezrobotnych.

##### **4.8.2 Społeczeństwo**

Niezwykle istotnym czynnikiem oddziałującym na środowisko, determinującym rozwój społeczno-gospodarczy jest sytuacja demograficzna powiatu.

Tabela 6 Podstawowe dane demograficzne o powiecie nowomiejskim (stan na 31.12.2015 r.)

Powiat	Ludność				Kobiety na 100 mężczyzn
	ogółem	w tym kobiety		na 1 km <sup>2</sup>	
		%	liczba		
Powiat nowomiejski	44 321	50,34	22 313	64	101

Źródło: Główny Urząd Statystyczny

Istniejąca sieć osadnicza na terenie powiatu cechuje się dużym zróżnicowaniem. Najmniejsze zagęszczenie osób na 1 km<sup>2</sup> występuje w gminie Biskupiec (40 osób/km<sup>2</sup>). Najwięcej osób przypada w mieście Nowe Miasto Lubawskie (976 osób/km<sup>2</sup>).

Tabela 7 Liczba mieszkańców powiatu nowomiejskiego na 31.12.2015 r.

Lp.	Gmina	Liczba osób
1.	m. Nowe Miasto Lubawskie	11 101
2.	g. Biskupiec	9 538
3.	g. Grodziecno	6 383
4.	g. Kurzętnik	9 127
5.	g. Nowe Miasto Lubawskie	8 172
<b>RAZEM</b>		<b>44 321</b>

Źródło: Główny Urząd Statystyczny

Saldo migracji w powiecie, według danych GUS, jest od lat ujemne i wskazuje na odpływ ludności z powiatu.

Struktura ludności pod względem wieku ma znaczenie ekonomiczne. Podstawowy podział społeczeństwa pod względem wieku dzieli je na trzy grupy: ludność w wieku przedprodukcyjnym, produkcyjnym oraz poprodukcyjnym.

Struktura wieku mieszkańców powiatu nowomiejskiego w roku 2015 charakteryzuje się wysokim poziomem osób w wieku produkcyjnym – 62,17% oraz w wieku przedprodukcyjnym – 21,24%.

Tabela 8 Struktura wieku mieszkańców powiatu nowomiejskiego (stan na 2015 r.)

POWIAT	Razem		Przedprodukcyjny		Produkcyjny		Poprodukcyjny	
	ogółem	%	ogółem	%	ogółem	%	ogółem	%
Powiat Nowomiejski	44 321	100	9 422	21,24	27 550	62,17	7 349	16,59

Źródło: Główny Urząd Statystyczny

Ważną grupę wiekową mieszkańców stanowią osoby w wieku przedprodukcyjnym. Osoby w tej grupie wiekowej stanowią będą w przyszłości o możliwościach rozwojowych danego obszaru. To oni w przyszłości stworzą szkielet rynku pracy. Od liczby ludności w tym wieku zależy również wielkość bazy oświatowej w powiecie.

### 4.8.3 Turystyka i rekreacja

W powiecie nowomiejskim znajdują się liczne atrakcje turystyczne zarówno naturalne, jak i historyczne.

Do największych walorów powiatu można zaliczyć:

- zasoby przyrodnicze,
- rzeki i jeziora, w tym Drwęca i Wel
- parki krajobrazowe i rezerваты przyrody,
- liczne zabytki historyczne, w szczególności budowle sakralne
- lokalne muzea (Nowe Miasto Lubawskie, Łąkorz)
- wyciąg narciarski Kurza Góra.

Te cenne atuty powiatu wybitnie sprzyjają rozwojowi turystyki.

Miejscowa baza turystyczna jest zróżnicowana, często jednak nie przystosowana do potrzeb intensywnego ruchu turystycznego. Wielkość bazy noclegowej w poszczególnych gminach powiatu, kształtuje się następująco:

Tabela 9 Obiekty zbiorowego zakwaterowania oraz udzielone noclegi na terenie gmin powiatu nowomiejskiego (stan na 2015 r.)

Lp.	Rodzaj bazy noclegowej	m. Nowe Miasto Lubawskie	Biskupiec	Grodziczno	Kurzętnik	g. Nowe Miasto Lubawskie	Razem Powiat
1.	Obiekty ogółem (VII)	2	1	1	-	-	4
2.	Obiekty całoroczne	2	1	0	-	-	3
3.	Miejsca noclegowe ogółem (VII)	123	19	206	-	-	348
4.	Miejsca noclegowe całoroczne	123	19	-	-	-	142
5.	Korzystający z noclegów ogółem (I-XII) <sup>6</sup>	2 450	23	1 514	-	-	3 987 / 5 329 <sup>7</sup>
6.	Kempingi, pola namiotowe i biwakowe: obiekty miejsc noclegowych udzielone noclegi	-	-	206	-	-	206
7.	Udzielone noclegi w pozostałych obiektach zbiorowego zakwaterowania	-	-	-	-	-	-

*Źródło: Główny Urząd Statystyczny (uwaga: - : brak lub brak danych)*

Mimo licznych atrakcji, ciągle brakuje jednak urozmaiconej oferty pobytu turystów w okresie zimowym, co powoduje, że sezon turystyczny ograniczony jest prawie wyłącznie do okresu letniego.

<sup>6</sup> dane za 2014 r.

<sup>7</sup> dane za 2015 r.



#### 4.8.4 Transport i infrastruktura

##### 4.8.4.1 Transport

Obszar powiatu nowomiejskiego obsługują drogi, zaliczane do wszystkich kategorii. Najwyższą rangą wśród dróg przechodzących przez teren powiatu jest droga krajowa nr 15.

Charakterystykę dróg na terenie powiatu przedstawia poniższa tabela.

Tabela 10 Zestawienie dróg na terenie powiatu nowomiejskiego

Kategoria	Długość na terenie powiatu nowomiejskiego [km]	Uwagi ogólne o stanie technicznym
drogi gminne	249,46	o nawierzchni twardej
	339,2	o nawierzchni gruntowej
drogi powiatowe	228,826	o nawierzchni twardej
	4,6	o nawierzchni gruntowej
drogi wojewódzkie	59,266	o nawierzchni twardej
drogi krajowe	17,968	o nawierzchni twardej

Źródło: Starostwo Powiatowe w Nowym Mieście Lubawskim

Sieć dróg lokalnych tworzą przede wszystkim drogi gminne i powiatowe o łącznej długości 822,55 km, w tym długość dróg powiatowych wynosi 233,89 km. Są to drogi o różnym stanie nawierzchni, często są w złym stanie technicznym.

Łączna długość wszystkich dróg na terenie powiatu nowomiejskiego wynosi 899,784 km, w tym długość dróg utwardzonych 555,52 km, co daje wskaźnik gęstości dróg twardych, wynoszący 80,05 km /100 km<sup>2</sup>.

Stan techniczny sieci drogowej często nie odpowiada wymaganym standardom, zwłaszcza w sytuacji wciąż narastającego ruchu kołowego, tak ciężarowego jak i osobowego. Dotyczy to zarówno stanu nawierzchni, szerokości jezdni, jej wyprofilowania, a także kolizyjności z drogami lokalnymi i siecią kolejową.

Znacznym zagrożeniem dla samochodów osobowych oraz ruchu pieszego i szybko rozwijającej się turystyki rowerowej, jest tranzyt ciężarowy oraz ruch autokarowy, zwłaszcza na drogach krajowych.

Kolejnym elementem infrastruktury, związanej z transportem, jest sieć kolejowa. Przez teren powiatu nowomiejskiego przebiegają 2 linie kolejowe:

- linia kolejowa nr 9 o długości 323,393 km, łącząca Warszawa z Gdańskiem. Stacje kolejowe na terenie powiatu to: Montowo i Zajączkowo Lubawskie. Na całej długości linia jest wielotorowa i zelektryfikowana. Na terenie powiatu linia przebiega na odcinku prawie 13 km. W latach 2006-2014 linia została gruntownie zmodernizowana i przystosowana do prędkości 200 km/h dla pociągów pasażerskich i 120 km/h dla pociągów towarowych.

- linia kolejowa nr 353 o długości 392,456 km relacji Poznań – Skandawa. Stacje kolejowe na terenie powiatu to: Ostrowite koło Jabłonowa, Lipinki, Biskupiec Pomorski, Jamielnik. Linia jest w części jedno-, a w części dwutorowa. Jest też w większości zelektryfikowana (366,371 km). Na terenie powiatu linia przebiega na odcinku ponad 24 km.

Na terenie powiatu istnieje ponad kilkaset kilometrów szlaków turystycznych, obejmujących szlaki piesze, rowerowe, konne czy wodne.

#### 4.8.4.2 Gospodarka wodno-ściekowa

Obecnie zapotrzebowanie na wodę dla 40 650 mieszkańców (91,7%<sup>8</sup> populacji) powiatu pokrywane jest z wodociągów na bazie zbiorowych ujęć wody. Przy czym należy zaznaczyć, że na terenie miasta w powiecie wskaźnik ten wynosi 89,5%. W części miejscowości ludność zaopatrywana jest w wodę z indywidualnych źródeł – studni wierconych i kopanych. Dotyczy to głównie zabudowy rozproszonej.

Na obszarze powiatu długość sieci wodociągowej wynosi 986,8 km. Woda jest pobierana z 60 ujęć. Wszystkie ujęcia wody posiadają wyznaczone strefy określające teren ochrony bezpośredniej.

Wydażność istniejących ujęć wody jest wystarczająca dla zaspokojenia potrzeb istniejących i perspektywicznych. Na terenie powiatu wg stanu na 31.12.2015 r. zużyto 2 784 200 m<sup>3</sup> wody, w tym na cele gospodarstw domowych 1 755 000 m<sup>3</sup>.

W celu zapewnienia zaopatrzenia w wodę dobrej jakości niektórym miejscowościom, niezbędna jest rozbudowa sieci wodociągowej na terenie powiatu.

Pod względem jakości wody nie widać większych zagrożeń. Na szczególną uwagę zasługuje utrzymanie odpowiedniego poziomu zawartości manganu i żelaza oraz odpowiednio prowadzona i nadzorowana eksploatacja, uniemożliwiająca zanieczyszczenia wody pod względem bakteriologicznym.

Powiat jest obsługiwany przez 3 komunalne oczyszczalnie ścieków o ogólnej przepustowości do 4 874 m<sup>3</sup>/dobę<sup>9</sup>.

Łączna długość kanalizacji sanitarnej na terenie powiatu wynosi 160,5 km.

Na terenie powiatu nowomiejskiego łącznie 20 816 mieszkańców (40,7%<sup>10</sup> populacji) posiada dostęp do kanalizacji sanitarnej, na terenie miasta wskaźnik ten wynosi 81,1%.

Na terenie powiatu dość powszechne są zbiorniki bezodpływowe, z których ścieki wywożone są do istniejących oczyszczalni ścieków lub na pola uprawne. Nieszczelności zbiorników powodują przesiąki zanieczyszczeń do gruntu.

---

<sup>8</sup> dane na podstawie Głównego Urzędu Statystycznego na dzień 31.12.2015 r.

<sup>9</sup> na podstawie Głównego Urzędu Statystycznego na dzień 31.12.2015r. – warto zaznaczyć, że wg danych KPOŚK łączna maksymalna przepustowość oczyszczalni wyniosła 5 119 m<sup>3</sup>/d

<sup>10</sup> dane na podstawie Głównego Urzędu Statystycznego na dzień 31.12.2015 r.

Na terenie powiatu nierzadko spotyka się również nielegalne odprowadzenia zanieczyszczeń ciekłych do wód powierzchniowych.

Znajdujące się na terenie powiatu oczyszczalnie ścieków zostały ujęte w Krajowym Programie Oczyszczania Ścieków Komunalnych (Czwarta aktualizacja Krajowego programu oczyszczania ścieków komunalnych - AKPOŚK 2015), oraz zostały wyznaczone przez właściwy organ do wyznaczenia granic aglomeracji.

Tabela 11 Oczyszczalnie ścieków powyżej 2 tys. RLM na terenie powiatu nowomiejskiego

<b>Lp.</b>	<b>Oczyszczalnia</b>	<b>RLM wg aktualnego aktu prawa</b>	<b>ID aglomeracji wg KPOŚK</b>	<b>Akty prawa miejscowego dotyczące aglomeracji</b>
1.	Nowe Miasto Lubawskie	13 416	PLWM030	Uchwała Nr XXXIV/682/14 Sejmiku Województwa Warmińsko- Mazurskiego z dnia 25 lutego 2014 r.
2.	Biskupiec	7 697	PLWM050	Uchwała Nr XXXII/629/09 Sejmiku Województwa Warmińsko- Mazurskiego z dnia 25 sierpnia 2009 r.
3.	Kurzętnik	3 851	PLWM035	Uchwała Nr XXV/503/13 Sejmiku Województwa Warmińsko- Mazurskiego z dnia 19 marca 2013 r.

*Źródło: opracowanie własne*

#### **4.8.4.3 Gospodarka odpadowa**

Leżące na terenie powiatu nowomiejskiego gminy należą do Zachodniego Regionu Gospodarki Odpadami wyznaczonego w Wojewódzkim Planie Gospodarki Odpadami.

Miasto i gmina Nowe Miasto Lubawskie oraz gmina Kurzętnik przynależą do Związku Gmin Regionu Ostródzko-Łławskiego „Czyste Środowisko”, który prowadzi regionalną instalację przetwarzania odpadów w Rudnie k/Ostródy.

Gmina Grodziczno należy do Ekologicznego Związku Gmin „Działdowszczyzna”, który prowadzi regionalną instalację przetwarzania odpadów w Działdowie.

Oba Związki realizują w imieniu samorządów zadania w zakresie gospodarki odpadami.

Gmina Biskupiec, która nie należy do żadnego związku gmin, kieruje swoje odpady do RIPOK w Rudnie.

Na terenie powiatu w 2015 r. zostało zebranych 8 910,00 ton zmieszanych odpadów komunalnych, w tym 7 117,91 ton z gospodarstw domowych, co stanowiło 79,89% zebranych odpadów.

Odpady są gromadzone w sposób selektywny i zagospodarowywane w sposób zgodny z obowiązującymi przepisami.

W latach 2013-2015 r. zostały zamknięte i rekultywowane składowiska odpadów w Lipowcu (gmina Kurzętnik) i w Łąkorzu (gmina Biskupiec).

#### **4.8.4.4      *Zaopatrzenie powiatu w ciepło, energię elektryczną i paliwa gazowe***

Gospodarka ciepła na terenie powiatu opiera się na kotłowniach lokalnych i indywidualnych źródłach ciepła opalanych paliwem stałym.

Na terenie powiatu dominują kotłownie opalane węglem. Występują także kotłownie opalane olejem opałowym oraz zrębkami drewna. Wiele firm korzysta również ze źródeł odnawialnych, najczęściej pochodzących z zagospodarowania odpadów drzewnych.

Istniejące źródła zaspokajają potrzeby odbiorców, jednak stan techniczny większości urządzeń nie spełnia żadnych norm technicznych i ekologicznych.

Na terenie powiatu podstawową linią elektroenergetyczną jest sieć średniego napięcia 15kV, która poprzez sieć stacji transformatorowych dostarcza energię do odbiorców. Średni stopień obciążenia stacji wskazuje na rezerwy mocy w stacjach.

Istniejący stan sieci elektroenergetycznej umożliwia sprawną dostawę do odbiorców. Istniejąca sieć energetyczna SN-15 kV i nn-0,4 kV w pełni pokrywa zapotrzebowanie użytkowników z terenu powiatu na energię elektryczną. Stan techniczny sieci SN-15 kV jest zadowalający. Konieczna modernizacja i rozbudowa sieci SN-15 kV i niskiego napięcia 380/220 V odbywać się będzie sukcesywnie wraz z realizacją przewidywanego programu urbanistycznego.

Obsługą infrastruktury elektroenergetycznej zajmuje się Energa SA. Oddział w Toruniu Rejon Energetyczny w Brodnicy, Posterunek Energetyczny w Nowym Mieście Lubawskim.

Na terenie powiatu istnieje od niedawna sieć gazowa o łącznej długości 13,203 km i obecnie korzysta z niej zaledwie kilkunastu odbiorców. Głównym powodem niechęci do włączania się do niej są wysokie koszty przyłączenia oraz przeróbki instalacji grzewczej. Jest ona zarządzana przez Polską Spółkę Gazownictwa Sp. z o.o., Zakład w Olsztynie, Rejon Dystrybucji Gazu w Ostródzie Placówka w Iławie. Do sieci gazowej przyłączone jest Nowe Miasto Lubawskie i Kurzętnik.

Na terenie powiatu wykorzystywane są Odnawialne Źródła Energii – głównie w lokalnych źródłach. Powszechnie wykorzystuje się biomasę, zwłaszcza drewno i jego pochodne. Jednak brakuje danych co do wielkości i jakości stosowanych paliw. Innym ważnym problemem jest sam proces spalania. Niestety, pozyskana biomasa często nie jest spalana w przystosowanych do tego urządzeniach, co powoduje większe jej zużycie, a co za tym idzie też zwiększoną emisję zanieczyszczeń i większe koszty eksploatacji.

Do większych instalacji wykorzystujących biomasę można zaliczyć instalację w gminie Grodziczno w miejscowości Boleszyn. Zainstalowana tam biogazownia posiada moc 2 MW.

Na terenie powiatu, wg danych Starostwa Powiatowego, jest 8 małych elektrowni wodnych o łącznej mocy ok. 718 kW.

Wg danych Urzędu Regulacji Energetyki na 30.09.2016 r. na terenie powiatu funkcjonują również dwie elektrownie wiatrowe o łącznej mocy 1,6 MW i dwie farmy fotowoltaiczne o łącznej mocy 1,08 MW.

Wykorzystywane są również pompy ciepła. Urządzenia o większej mocy są zainstalowane m.in. w Szkole Podstawowej w Łąkorzu o mocy 160 kW, Szkole Podstawowej w Lipinkach o mocy 180 kW czy Gimnazjum w Bielicach o mocy 240 kW.

#### **4.8.5 Rolnictwo**

Powiat nowomiejski jest terenem, na którym rolnictwo odgrywa bardzo ważną rolę.

Według danych GUS w 2015 r. w powiecie nowomiejskim użytki rolne zajmowały 47,21 tys. ha gruntów, co stanowi 68,03% ogólnej powierzchni powiatu.

Powiat charakteryzują dobre warunki naturalne do produkcji rolnej. Produkcja rolnicza ma wielokierunkowy charakter.

Występujące zjawiska ekonomiczne wymuszają konieczność zmiany sposobu wykorzystania terenów i głębokiej restrukturyzacji gospodarki na terenach wiejskich.

Najpoważniejszymi problemami oddziaływania rolnictwa na środowisko jest jego chemizacja i mechanizacja. Środki te, podnoszą wydajność, wpływają jednak negatywnie na glebę, środowisko przyrodnicze a także na zdrowie człowieka.

Wysokie dawki nawozów (stosowane również na łąki i pastwiska) powodują m.in. powstawanie szkodliwych związków, zakwaszenie gleby i ograniczenie rozwoju mikroorganizmów.

Negatywne oddziaływanie wywierają również stosowane w rolnictwie pestycydy. Ich nadużywanie stanowi poważne zagrożenie dla biocenoz glebowych. Oprócz zmian fizykochemicznych, mogą one również prowadzić do zmian genetycznych organizmów żywych, a tym samym powodować całkowitą lub częściową utratę ich naturalnych właściwości (np. ograniczenie zdolności wiązania azotu atmosferycznego przez niektóre bakterie).

Środki chemiczne stosowane w rolnictwie są głównym źródłem zanieczyszczeń obszarowych, czego szkodliwym i często widocznym efektem jest eutrofizacja i skażenie wód powierzchniowych. Spowodowane to jest przede wszystkim wymywaniem z gleb uprawnych do wód powierzchniowych, gruntowych łatwo rozpuszczalnych związków azotu i fosforu. Są one również wprowadzane przez źle zagospodarowane odpady pochodzenia rolniczego – zarówno stałe, jak i płynne.

Istotnym oddziaływaniem jest również bezmyślne wypalanie traw, a często również słomy. Jest to zjawisko, w wyniku którego nie tylko giną zwierzęta i rośliny, ale również zmienia się niekorzystnie struktura gleby, tracąc swe naturalne właściwości.

Kolejne oddziaływania, które w istotny sposób wpływają na stan środowiska, to:

- niewłaściwe zabiegi melioracyjne
- likwidacja zadrzewień śródpolnych (zagrożenie to wzrosło znacznie wraz ze zmianą ustawy o ochronie przyrody liberalizującą od 1 stycznia 2017 r. zasady usuwania drzew i krzewów, m.in. poprzez likwidację obowiązku uzyskiwania zezwolenia na usuwanie drzew i krzewów z nieruchomości będącej własnością osób fizycznych na cele niezwiązane z działalnością gospodarczą czy usuwanie drzew i krzewów w związku z przywróceniem terenu do użytkowania rolniczego).

#### **4.9 Ograniczenia i szanse rozwoju powiatu, wynikające ze stanu środowiska**

Dokonana analiza SWOT<sup>11</sup> opiera się na ocenie eksperckiej oraz ocenie społecznej środowiska naturalnego powiatu nowomiejskiego.

##### **Mocne strony:**

- dobrze zachowane warunki przyrodnicze, duża różnorodność siedlisk przyrodniczych,
- stosunkowo nieznaczne zanieczyszczenie środowiska,
- urozmaicona rzeźba terenu, duże walory krajobrazowe,
- duża ilość naturalnych zbiorników wodnych (jezior),
- brak uciążliwego dla środowiska przemysłu,
- duży udział obszarów chronionych przyrodniczo,
- możliwości rozwoju ekoturystyki i turystyki aktywnej i kwalifikowanej (wędkarstwo, kajakarstwo, bieganie, nordic walking itp.),
- położenie na obszarze Zielonych Płuc Polski,
- ciekawy krajobraz kulturowy,
- potencjalne warunki do rozwoju rolnictwa ekologicznego i uprawy roślin energetycznych,
- obecność stanowisk unikalnych gatunków chronionych zwierząt oraz roślin,

##### **Szanse:**

- pojawianie się nowych stanowisk zwierząt chronionych,
- rozwój infrastruktury turystycznej (skanalizowanie ruchu turystycznego i jego obsługa z zachowaniem zasad ochrony przyrody)
- uczestnictwo powiatu lub jego gmin w stowarzyszeniach, związkach, organizacjach, np. CitaSlow, Stowarzyszenie Miast, Gmin, Powiatów Dorzecza Drwęcy, Lokalna Grupa Działania Ziemia Lubawska itp.

---

<sup>11</sup> Analiza SWOT to analiza mocnych (S – Strengths) i słabych (W – Weaknesses) stron oraz szans (O – Opportunities) i zagrożeń (T – Threats).

**Słabe strony:**

- niesatysfakcjonujący stan wód powierzchniowych,
- brak prawidłowej gospodarki ściekowej,
- zaśmiecone środowisko, spotykane „dzikie wysypiska”,
- chaotyczny rozwój indywidualnej zabudowy letniskowej, ograniczający możliwości powszechnego korzystania ze środowiska w przyszłości,
- stopień egzekwowania przepisów prawnych w zakresie ochrony środowiska przez urzędy, organy ścigania, wymiar sprawiedliwości,
- brak swobodnego dostępu do wód publicznych,
- brak dostatecznej ochrony obszarów szczególnie cennych przyrodniczo,
- brak tradycji racjonalnego wykorzystywania surowców i energii,
- zbyt mała współpraca organów ochrony środowiska i jednostek zainteresowanych środowiskiem oraz organizacji pozarządowych,
- poziom świadomości ekologicznej społeczeństwa,
- spadek poziomu wód gruntowych i lustra wody większości zbiorników wodnych, szczególnie małych,
- nadmierna liczebność niektórych gatunków zwierząt.

**Zagrożenia:**

- zbyt liberalne ustawodawstwo (brak zezwoleń na usuwanie drzew na gruntach osób fizycznych, osłabienie możliwości nadzoru nad lasami niepaństwowymi, zwolnienia z obowiązku uzyskiwania zezwoleń w zakresie budownictwa wodnego i korzystania z wód czy gospodarowania odpadami)
- zmiany organizacyjne w jednostkach administracji, podmiotach i służbach zajmujących się środowiskiem,
- ograniczenie finansowania lokalnych zadań związanych z ochroną środowiska, np. ograniczania niskiej emisji, likwidacji azbestu, budowy przydomowych oczyszczalni ścieków
- dalszy spadek poziomu wód gruntowych i poziomu lustra wody zbiorników wodnych, szczególnie małych, oraz wysychanie zabagnień – susza hydrologiczna

## **5 CELE I ZADANIA PROGRAMU**

### **5.1 Dotychczasowa realizacja zadań z zakresu ochrony środowiska**

W sektorze ochrony środowiska i zrównoważonego rozwoju na terenie powiatu przede wszystkim widoczne są działania, realizowane przez samorząd. Dotyczy to zarówno działań miękkich, jak ujmowanie spraw środowiskowych w przyjmowanych i zatwierdzanych dokumentach planistycznych i strategicznych, jak również sfery inwestycyjnej.

Realizacja zadań, ze względu na ograniczone środki własne, przede wszystkim związana jest z możliwościami pozyskania zewnętrznych, tanich środków, przeznaczonych na działania, służące ochronie środowiska oraz infrastrukturze komunalnej. Wydłuża to w czasie osiągnięcie zakładanych efektów, a często może być przyczyną ponoszenia dodatkowych kosztów, związanych z dostosowaniem do nowszych rozwiązań technicznych czy też obowiązujących przepisów.

Również działania podejmowane przez sektor gospodarczy oraz osoby fizyczne, są coraz częściej ukierunkowane na poprawę stanu środowiska. Często brakuje jednak wiedzy, jak w sposób właściwy je zrealizować.

Istotnym problemem jest brak właściwej konsekwencji w egzekwowaniu ustalonych zasad korzystania ze środowiska i długotrwałe procedury odtworzenia naruszonego środowiska.

### **5.2 Formułowanie strategii i planu działań**

#### **5.2.1 Określenie obszarów interwencji, celów i zadań**

W ramach analizy, przyjęto następujący podział, stosując podane kryteria:

1) znaczenie i pilność realizacji:

- cel strategiczny
- główne (obszary interwencji)
- szczegółowe (konkretne zadania w ramach określonego kierunku).

2) czas pełnej realizacji (od rozpoczęcia zadania do osiągnięcia celu wg przyjętego miernika):

- krótkookresowe (do 1 roku)
- średniookresowe (od 1 do 4 lat)
- długookresowe (powyżej 4 lat).



Dla Powiatu Nowomiejskiego w zakresie ochrony środowiska celem strategicznym pozostaje:

## **„Dobry stan środowiska naturalnego umożliwiający zrównoważony rozwój”**

**Obszary interwencji i zadania:**

### **I. Ochrona i racjonalne użytkowanie zasobów przyrodniczych**

#### **1. Skuteczna ochrona środowiska naturalnego**

- zapobieganie stwarzaniu kolejnych barier ekologicznych i likwidowanie już istniejących, w szczególności zapewnienie ekologicznej ciągłości rzeki Wel, zapewnienie przejść dla zwierząt w sieci drogowej i ochrona korytarzy migracyjnych ptactwa przed zagrożeniem ze strony siłowni wiatrowych
- stosowanie instrumentów prawno-ekonomicznych (opłaty, kary, skuteczniejsze kontrole) oraz ich egzekwowanie
- zagospodarowanie przestrzenne z bezwzględnym uwzględnieniem wymogów ochrony środowiska i krajobrazu, w szczególności na terenach przyrodniczo cennych nieobjętych obszarowymi formami ochrony przyrody
- aktualizacja dokumentów strategicznych pod kątem wymagań ochrony środowiska, przyrody oraz ochrony krajobrazu, ze szczególnym uwzględnieniem konieczności zachowania i tworzenia korytarzy ekologicznych
- ochrona linii brzegowych zbiorników wodnych, w szczególności poprzez konsekwentne utrzymywanie wokół jezior i rzek stref ochronnych zagospodarowanych trwałą zielenią i niezabudowanych i zakaz zabudowy letniskowej w bezpośrednim sąsiedztwie wód
- planowanie przeznaczania terenów pod rekreację oraz infrastrukturę turystyczną w sposób nie naruszający walorów środowiska i krajobrazu, w szczególności dążenie do zachowania naturalności terenów najcenniejszych przyrodniczo (BPK, WPK, dolina Drwęcy, dolina Welu)
- kompleksowe wyposażenie terenów przeznaczonych pod turystykę i rekreację oraz masowo odwiedzanych w niezbędną infrastrukturę sanitarną oraz służącą zagospodarowaniu odpadów
- odpowiednie oznakowanie szlaków turystycznych wraz z informacjami o regulaminie, obowiązujących przepisach i karach za ich naruszenie
- dostosowanie nasilenia presji turystycznej i penetracji do odporności i chłonności turystycznej terenu
- na obszarach najcenniejszych przyrodniczo dopuszczanie ruchu turystycznego tylko po wyznaczonych szlakach i w obecności przewodnika – kontrolowana turystyka kwalifikowana
- kontrola turystyki i wypoczynku, szczególnie na terenach o dużej wartości przyrodniczej
- pełna, egzekwowana odpowiedzialność organizatorów za imprezy masowe na wolnym powietrzu

## **2. Zachowanie istniejącego świata roślin i zwierząt**

- ochrona terenów przyrodniczo cennych, w szczególności tych nie objętych dotąd obszarowymi lub obiektowymi formami ochrony
- ochrona ekosystemów wodnych, w tym wprowadzenie i egzekwowanie zakazu znacznych zmian stosunków wodnych na obszarach przyrodniczo cennych (obszary chronionego krajobrazu, rezerwaty przyrody)
- zachowanie równowagi gatunkowej, ochrona przed gatunkami inwazyjnymi
- wdrożenie procedur w celu minimalizacji ryzyka wystąpienia chorób zakaźnych (m.in. ptasia grypa, afrykański pomór świń, itp.)

## **3. Zachowanie wysokich walorów krajobrazowych**

- lokalizacja ferm wielkotowarowych uzależniona od spełniania przepisów środowiskowych, limitowanie wielkości obsady obszarem posiadanych gruntów, warunkującym pełne zagospodarowanie odchodów zwierzęcych i dobrostan zwierząt – niedopuszczalna jest kolizja lokalizacji z wymogami w zakresie ochrony środowiska i ochrony przyrody
- umożliwianie lokalizowania wysokich budowli (np. maszty telefoniczne) tylko poza terenami o najwyższych walorach krajobrazowych z wykorzystaniem istniejącej infrastruktury oraz uwarunkowanie prowadzenia inwestycji liniowych sposobem najmniej kolidującym z krajobrazem
- dążenie do harmonii zabudowy z krajobrazem, preferowanie budownictwa o charakterze tradycyjnym i regionalnym
- niedopuszczanie do trwałych zmian rzeźby terenu na dużych powierzchniach

## **4. Racjonalne korzystanie z zasobów naturalnych**

- racjonalne zużycie wód, materiałów i energii
- uruchomienie programów oszczędzania wody, w tym ograniczenie zużycia wody do celów przemysłowych

# **II. Poprawa jakości środowiska**

## **1. Ochrona jakości wód**

- rozwój infrastruktury dla ochrony środowiska
- modernizacja oczyszczalni ścieków oraz tworzenie warunków do budowy oczyszczalni przydomowych i przyzagrodowych, gdy nie ma możliwości przyłączenia do zbiorowej sieci kanalizacyjnej lub jest to nieuzasadnione ekonomicznie
- wyposażanie sieci kanalizacji deszczowej w urządzenia podczyszczające
- rekultywacja zdegradowanych ekosystemów wodnych
- wspólne działania z gminami i ich związkami w celu usprawnienia i unowocześnienia gospodarki wodno-ściekowej
- rozbudowa systemu małej retencji

- kontrola przestrzegania wymagań stref ochronnych wód podziemnych
- skuteczne zabezpieczenie przed umyślnym lub nieświadomym zatruciem wód powierzchniowych i podziemnych
- zmniejszanie tzw. spływów obszarowych z obszarów wiejskich
- ochrona stref litoralowych zbiorników wodnych
- renaturyzacja obszarów wodno-błotnych
- wzmocnienie systemu monitoringu i kontroli wód powierzchniowych i podziemnych
- budowa i utrzymanie spójnego systemu ochrony przeciwpowodziowej

## **2. Ochrona powierzchni ziemi**

- segregacja i selektywna zbiórka odpadów
- organizowanie punktów zbiórki makulatury, stłuczki szklanej, puszek aluminiowych itp. oraz punktu odbioru odpadów niebezpiecznych
- właściwe użytkowanie rolnicze gleb, w tym odpowiednie nawożenie i stosowanie środków ochrony roślin
- stosowanie fitomelioracji, zalesień gruntów nieprzydatnych rolniczo
- rekultywacja składowisk odpadów
- likwidacja nielegalnych wysypisk odpadów
- ograniczanie powstawania odpadów u źródła
- rekultywacja gruntów zdegradowanych
- ochrona gleb przed degradacją
- właściwe zagospodarowanie odpadów medycznych
- kontrola i monitoring systemu zagospodarowania chemikaliów
- uregulowanie postępowania z odpadami motoryzacyjnymi przez osoby fizyczne
- prowadzenie obserwacji zmian chemizmu gleb, a w szczególności koncentracji metali ciężkich w glebach użytkowanych rolniczo
- zapobieganie zanieczyszczeniu metalami ciężkimi
- ograniczanie degradacji gleb poprzez górnictwo
- ograniczenie przeznaczania gleb o wysokich klasach bonitacyjnych na cele nierolne i nieleśne
- poprawianie wartości użytkowej gleb oraz zapobieganie obniżaniu ich produktywności przez stosowanie odpowiednich zabiegów technicznych i agrotechnicznych

## **3. Czyste powietrze**

- promowanie stosowania lepszej jakości paliw oraz paliw niskoemisyjnych
- stosowanie instalacji wysokosprawnych i nowych, przyjaznych dla środowiska technologii

- budowa nowych urządzeń ograniczających emisję, tam gdzie nie można ograniczyć zanieczyszczeń do powietrza w inny sposób
- termomodernizacja budynków
- ograniczenia w transporcie tranzytowym przez zwartą zabudowę
- dbałość o stan czystości terenów zabudowanych (wtórna emisja niezorganizowana z zapyłonych ulic potęgowana przez ruch pojazdów)
- eliminacja zagrożeń spowodowanych emisją elektromagnetyczną
- monitoring i kontrola urządzeń powodujących emisję elektromagnetyczną
- lokalizacja zakładów uciążliwych ze względu na poziom hałasu poza terenami zabudowanymi
- nakładanie obowiązku ograniczania hałasu przemysłowego środkami technicznymi
- budowa ekranów akustycznych
- działania ograniczające zużycie energii, w tym elektrycznej
- budowa ścieżek rowerowych
- wspieranie transportu przyjaznego dla środowiska
- analiza zasobów i potencjalnych możliwości rozwoju odnawialnych źródeł energii na terenie powiatu
- działania wspierające zakładanie plantacji roślin energetycznych
- wprowadzanie odnawialnych źródeł energii, ze szczególnym uwzględnieniem biomasy oraz mikroinstalacji prosumenckich

#### **4. Różnorodność biologiczna**

- powiększanie areału lasów, szczególnie na gruntach marginalnych
- utrzymywanie odpowiedniej kondycji lasów
- prowadzenie trwale zrównoważonej gospodarki leśnej w oparciu o dobre i aktualne plany urządzeniowe oraz inne dokumenty w tym zakresie
- wprowadzanie odnowień naturalnych
- zachowanie siedlisk oraz miejsc rozrodu gatunków chronionych i rzadkich, w tym szczególnie śródpolnych terenów biologicznie aktywnych: zadrzewienia śródpolne, remizy, oczka wodne, torfowiska, itp.
- renaturyzacja zniszczonych ekosystemów i siedlisk przyrodniczych
- wspieranie programu restytucji gatunków rodzimych
- zahamowanie inwazyjnego rozprzestrzeniania się gatunków obcych i inwazyjnych (m.in. rak pręgowany, norka amerykańska)
- objęcie ochroną prawną cennych obszarów przyrodniczych lub podniesienie rangi formy ochrony
- czynna ochrona cennych gatunków flory i fauny
- preferowanie prowadzenia zarybień materiałem z tego samego dorzecza

### III. Edukacja ekologiczna

#### 1. Wzrost świadomości ekologicznej mieszkańców powiatu

- szkolenia urzędników, akcje informacyjne dla radnych
- popularyzacja ochrony przyrody
- popularyzacja ochrony środowiska i przyrody w lokalnych środkach masowego przekazu
- upowszechnianie zasad dobrej praktyki rolniczej zgodnie z Kodeksem Dobrej Praktyki Rolniczej
- podniesienie znaczenia edukacji ekologicznej w działalności samorządów, m.in. coroczne zaplanowanie budżetu na edukację ekologiczną
- prowadzenie i wspieranie akcji edukacji dorosłych
- wyszkolenie kompetentnych przewodników ekoturystycznych
- opracowanie programów edukacji ekologicznej
- wytyczanie i urządzenie ścieżek dydaktycznych, rowerowych, pieszych, kajakowych, punktów widokowych
- tworzenie lokalnych ośrodków edukacji ekologicznej
- organizacja warsztatów ekologicznych
- organizacja i wspieranie konkursów, olimpiad, turniejów ekologicznych
- organizacja festynów i imprez poświęconych ochronie środowiska
- wspieranie kółek ekologicznych
- upowszechnienie zasad właściwej gospodarki leśnej, godzącej funkcje gospodarcze i ekologiczne lasów

#### 5.2.2 Zakres działań

Podstawę kwalifikacji celów i zadań do realizacji do 2020 roku stanowiły:

- ✓ wymogi wynikające z obowiązujących przepisów prawa i przyjętych strategii oraz programów krajowych i wojewódzkich,
- ✓ dokumenty strategiczne dla rozwoju powiatu,
- ✓ ustalenia w ramach diagnozy.

Na podstawie wstępnych analiz, konsultacji oraz uzgodnień, zostały wskazane zadania do realizacji.

Szczegółowe analizy z uwzględnieniem wszystkich etapów oceny zadań, będą realizowane przed rozpoczęciem procesów inwestycyjnych, uwzględniając między innymi analizę uwarunkowań społeczno-ekonomicznych, analizę popytu, analizę opcji, szczegółowe analizy wybranych rozwiązań technologicznych, analizę finansową i finansowanie, analizę kosztów i korzyści społeczno-ekonomicznych czy analizę ryzyka.

Każde przedsięwzięcie inwestycyjne będzie też uwzględniało przeprowadzenie, zgodnego z obowiązującymi w tym zakresie przepisami, postępowania w zakresie oddziaływania na środowisko.

## **6 HARMONOGRAM REALIZACJI DZIAŁAŃ**

Układ tematyczny harmonogramu odpowiada układowi programu ochrony środowiska do 2020 roku.

Zawiera on cele oraz konieczne do ich realizacji zadania podstawowe i zadania szczegółowe (przedsięwzięcia), ujęte w trzech częściach:

- I. Ochrona i racjonalne użytkowanie zasobów przyrodniczych
- II. Poprawa jakości środowiska
- III. Edukacja ekologiczna

## 6.1 Ochrona i racjonalne użytkowanie zasobów naturalnych

<b>I. OCHRONA I RACJONALNE WYKORZYSTANIE ZASOBÓW PRZYRODNICZYCH</b>				
<b>Zadania (działania) podstawowe</b>	<b>Zadania szczegółowe (przedsięwzięcia)</b>	<b>Termin realizacji</b>	<b>Jednostki realizujące</b>	<b>Źródła finansowania</b>
<i>1</i>	<i>2</i>	<i>3</i>	<i>4</i>	<i>5</i>
<i>Cel 1. Skuteczna ochrona środowiska naturalnego</i>				
	stosowanie instrumentów prawno-ekonomicznych (opłaty, kary, skuteczniejsze kontrole) oraz ich egzekwowanie	zadanie ciągle do 2020	JST – gminy, powiat, województwo administracja państwowa organy ścigania	budżet państwa, budżety samorządów
	zagospodarowanie przestrzenne z bezwzględnym uwzględnieniem wymogów ochrony środowiska i krajobrazu, w szczególności na terenach przyrodniczo cennych nie objętych obszarowymi formami ochrony przyrody	zadanie ciągle do 2020	JST – gminy, województwo administracja państwowa Lasy Państwowe zarządcy dróg użytkownicy	budżety samorządów, budżet państwa, instrumenty finansowe UE, środki własne użytkowników,
	szczególna ochrona krajobrazu priorytetowego	zadanie ciągle do 2020	JST – gminy, województwo administracja państwowa Lasy Państwowe zarządcy dróg użytkownicy	budżety samorządów, budżet państwa, instrumenty finansowe UE, środki własne użytkowników,
	aktualizacja dokumentów strategicznych pod kątem wymagań ochrony środowiska, przyrody oraz ochrony krajobrazu, ze szczególnym uwzględnieniem konieczności zachowania i tworzenia korytarzy ekologicznych	zadanie ciągle do 2020	JST – gminy, powiat, województwo	budżety samorządów
	ochrona linii brzegowych zbiorników wodnych, w szczególności poprzez konsekwentne utrzymywanie wokół jezior i rzek stref ochronnych zagospodarowanych trwałą zielenią oraz niezabudowanych, a także zakaz zabudowy letniskowej w bezpośrednim sąsiedztwie wód	zadanie ciągle do 2020	JST – gminy, powiat, województwo administracja państwowa Lasy Państwowe zarządzający i użytkownicy gruntów	budżety samorządów, budżet państwa, instrumenty finansowe UE, środki własne zarządzających i użytkowników gruntów

	zapobieganie stwarzaniu kolejnych barier ekologicznych, likwidowanie już istniejących, w szczególności zapewnienie ekologicznej ciągłości rzeki Wel, zapewnienie przejść dla zwierząt w sieci drogowej i ochrona korytarzy migracyjnych ptactwa przed zagrożeniem ze strony wiatraków	zadanie ciągle do 2020	JST – gminy, powiat, województwo administracja państwowa Lasy Państwowe zarządcy dróg użytkownicy rybacy	budżety samorządów, budżet państwa, krajowe fundusze ekologiczne, instrumenty finansowe UE, środki własne użytkowników
	planowanie przeznaczania terenów pod rekreację oraz infrastrukturę turystyczną w sposób nienaruszający walorów środowiska i krajobrazu, w szczególności dążenie do zachowania naturalności terenów najcenniejszych przyrodniczo (BPK, WPK, dolina Drwęcy, dolina Welu)	zadanie ciągle do 2020	JST – gminy, województwo administracja państwowa Lasy Państwowe zarządcy dróg użytkownicy	budżety samorządów, budżet państwa, instrumenty finansowe UE, środki własne użytkowników
	kompleksowe wyposażenie terenów przeznaczonych pod turystykę i rekreację oraz masowo odwiedzanych w niezbędną infrastrukturę sanitarną oraz służącą zagospodarowaniu odpadów	do 2020	JST - gminy Lasy Państwowe zarządcy dróg użytkownicy	budżety samorządów, instrumenty finansowe UE, środki własne użytkowników
	dostosowanie nasilenia presji turystycznej i penetracji do odporności i chłonności turystycznej terenu	zadanie ciągle do 2020	JST - gminy administracja państwowa Lasy Państwowe zarządcy dróg użytkownicy	budżety samorządów, budżet państwa, instrumenty finansowe UE, środki własne użytkowników
	kontrola turystyki i wypoczynku, szczególnie na terenach o dużej wartości przyrodniczej	zadanie ciągle do 2020	JST - gminy administracja państwowa Lasy Państwowe zarządcy dróg użytkownicy	budżety samorządów, budżet państwa, instrumenty finansowe UE, środki własne użytkowników
	na obszarach najcenniejszych przyrodniczo (rezerваты przyrody) dopuszczanie ruchu turystycznego tylko po wyznaczonych szlakach i w obecności przewodnika – kontrolowana turystyka kwalifikowana	zadanie ciągle do 2020	Ustawodawca, Województwo, RDOŚ, Lasy Państwowe, użytkownicy	budżety samorządów, budżet państwa, krajowe fundusze ekologiczne, instrumenty finansowe UE, środki własne użytkowników
	odpowiednie oznakowanie obiektów i terenów chronionych oraz szlaków turystycznych wraz z informacjami o regulaminie, obowiązujących przepisach i karach za ich naruszanie	do 2020	RDOŚ, JST - województwo administracja państwowa Lasy Państwowe zarządcy dróg użytkownicy	budżety samorządów, budżet państwa, instrumenty finansowe UE, środki własne użytkowników



	pełna, egzekwowna odpowiedzialność organizatorów za imprezy masowe na wolnym powietrzu	zadanie ciągle do 2020	JST – gminy, powiat, województwo Użytkownicy (organizatorzy)	budżety samorządów, środki własne użytkowników
<i>Cel 2. Zachowanie istniejącego świat roślin i zwierząt</i>				
	ochrona terenów przyrodniczo cennych, w szczególności tych nie objętych dotąd obszarowymi lub obiektowymi formami ochrony	zadanie ciągle do 2020	JST – gminy, powiat, województwo administracja państwowa Lasy Państwowe zarządcy dróg użytkownicy	budżety samorządów, budżet państwa, instrumenty finansowe UE, krajowe fundusze ekologiczne, środki własne użytkowników, banki
	ochrona ekosystemów wodnych, w tym wprowadzenie i egzekwowanie zakazu zmian stosunków wodnych na obszarach przyrodniczo cennych (obszary chronionego krajobrazu, rezerwy przyrody)	zadanie ciągle do 2020	JST – gminy, powiat, województwo, administracja państwowa Lasy Państwowe użytkownicy	budżety samorządów, budżet państwa, instrumenty finansowe UE, krajowe fundusze ekologiczne, środki własne użytkowników
	zachowanie równowagi gatunkowej, ochrona przed gatunkami inwazyjnymi	zadanie ciągle do 2020	JST – województwo administracja państwowa Lasy Państwowe użytkownicy	budżety samorządów, budżet państwa, instrumenty finansowe UE, krajowe fundusze ekologiczne, środki własne użytkowników
	wdrożenie procedur w celu minimalizacji ryzyka wystąpienia chorób zakaźnych (ptasia grypa, afrykański pomór świń itp.)	zadanie ciągle do 2020	JST – gminy, powiat, województwo administracja państwowa Lasy Państwowe użytkownicy	budżety samorządów, budżet państwa, instrumenty finansowe UE, krajowe fundusze ekologiczne, środki własne użytkowników
<i>Cel 3. Zachowanie wysokich walorów krajobrazowych</i>				
	niedopuszczanie do trwałych zmian rzeźby terenu na dużych powierzchniach	zadanie ciągle do 2020	JST – gminy, powiat, województwo administracja państwowa Lasy Państwowe zarządcy dróg użytkownicy	budżety samorządów, budżet państwa, instrumenty finansowe UE, środki własne użytkowników

	lokalizacja ferm wielkotowarowych uzależniona od spełniania przepisów środowiskowych, limitowanie wielkości obsady obszarem posiadanych gruntów, warunkującym pełne zagospodarowanie odchodów zwierzęcych i dobrostan zwierząt - niedopuszczalna jest kolizja lokalizacji z wymogami w zakresie ochrony środowiska i ochrony przyrody	zadanie ciągle do 2020	JST - gminy administracja państwowa użytkownicy	budżety samorządów, środki własne użytkowników
	umożliwianie lokalizowania wysokich budowli (np. maszty telefonyczne) tylko poza terenami o najwyższych walorach krajobrazowych z wykorzystaniem istniejącej infrastruktury oraz uwarunkowanie prowadzenia inwestycji liniowych sposobem najmniej kolidującym z krajobrazem	zadanie ciągle do 2020	JST - gminy administracja państwowa Lasy Państwowe użytkownicy	budżety samorządów, budżet państwa, środki własne użytkowników
	dążenie do harmonii zabudowy z krajobrazem, preferowanie budownictwa o charakterze tradycyjnym i regionalnym	zadanie ciągle do 2020	JST - gminy administracja państwowa Lasy Państwowe zarządcy dróg użytkownicy	budżety samorządów, budżet państwa, instrumenty finansowe UE, środki własne użytkowników
<i>Cel 4. Racjonalne korzystanie z zasobów naturalnych</i>				
	racjonalne zużycie wód, materiałów i energii	zadanie ciągle do 2020	JST – gminy, powiat, województwo administracja państwowa Lasy Państwowe zarządcy dróg użytkownicy	budżety samorządów, budżet państwa, instrumenty finansowe UE, środki własne użytkowników
	uruchomienie programów oszczędzania wody, w tym ograniczenie zużycia wody do celów przemysłowych	do 2020	JST – gminy, powiat, województwo administracja państwowa Lasy Państwowe zarządcy dróg użytkownicy	budżety samorządów, budżet państwa, instrumenty finansowe UE, krajowe fundusze ekologiczne, środki własne użytkowników, banki

## 6.2 Poprawa jakości środowiska

II. POPRAWA JAKOŚCI ŚRODOWISKA				
Zadania (działania) podstawowe	Zadania szczegółowe (przedsięwzięcia)	Termin realizacji	Jednostki realizujące	Źródła finansowania
1	2	3	4	5
<i>Cel 1. Ochrona jakości wód</i>				
	rozwój infrastruktury technicznej z poszanowaniem wymogów ochrony środowiska	do 2020	JST – gminy, powiat, województwo administracja państwowa Lasy Państwowe zarządcy dróg użytkownicy	budżety samorządów, budżet państwa, instrumenty finansowe UE, krajowe fundusze ekologiczne, środki własne użytkowników, partnerstwo publiczno-prywatne
	modernizacja oczyszczalni ścieków oraz tworzenie warunków do budowy oczyszczalni przydomowych i przyzagrodowych, gdy nie ma możliwości przyłączenia do zbiorowej sieci kanalizacyjnej lub jest to nieuzasadnione ekonomicznie	do 2020	JST - gminy administracja państwowa Lasy Państwowe użytkownicy	budżety samorządów, budżet państwa, instrumenty finansowe UE, krajowe fundusze ekologiczne, środki własne użytkowników, partnerstwo publiczno-prywatne
	wyposażanie sieci kanalizacji deszczowej w urządzenia podczyszczające	do 2020	JST - gminy zarządcy dróg użytkownicy	budżety samorządów, budżet państwa, instrumenty finansowe UE, krajowe fundusze ekologiczne, środki własne użytkowników, partnerstwo publiczno-prywatne
	rekultywacja zdegradowanych ekosystemów wodnych	do 2020	JST - województwo administracja państwowa Lasy Państwowe użytkownicy	budżety samorządów, budżet państwa, instrumenty finansowe UE, krajowe fundusze ekologiczne, środki własne użytkowników, partnerstwo publiczno-prywatne

	prawidłowa modernizacja istniejących i likwidacja nieczynnych ujęć wody	do 2020	JST - gminy Lasy Państwowe użytkownicy	budżety samorządów, instrumenty finansowe UE, krajowe fundusze ekologiczne, środki własne użytkowników, partnerstwo publiczno-prywatne
	rozbudowa systemu małej retencji (szczególnie mikro piętrzenia w lasach, stabilizacja jezior, utrzymanie naturalnych stosunków wodnych na terenach podmokłych)	do 2020	JST - województwo administracja państwowa Lasy Państwowe użytkownicy	budżety samorządów, budżet państwa, instrumenty finansowe UE, krajowe fundusze ekologiczne, środki własne użytkowników, partnerstwo publiczno-prywatne
	renaturyzacja obszarów wodno-błotnych	do 2020	JST administracja państwowa Lasy Państwowe użytkownicy	budżety samorządów, budżet państwa, instrumenty finansowe UE, krajowe fundusze ekologiczne, środki własne użytkowników
	wzmocnienie systemu monitoringu i kontroli wód powierzchniowych i podziemnych	zadanie ciągle do 2020	JST administracja państwowa	budżety samorządów, budżet państwa, instrumenty finansowe UE, krajowe fundusze ekologiczne, środki własne użytkowników
	kontrola przestrzegania wymagań stref ochronnych wód podziemnych	zadanie ciągle do 2020	JST - powiat administracja państwowa użytkownicy	budżety samorządów, budżet państwa, środki własne użytkowników
	ochrona stref litoralowych zbiorników wodnych	zadanie ciągle do 2020	JST – gminy, powiat, wo- jewództwo administracja państwowa Lasy Państwowe użytkownicy	budżety samorządów, budżet państwa, instrumenty finansowe UE, krajowe fundusze ekologiczne, środki własne użytkowników, partnerstwo publiczno-prywatne, banki
	zmniejszanie tzw. spływów obszarowych z obszarów wiejskich	do 2020	JST - gminy Lasy Państwowe użytkownicy	budżety samorządów, budżet państwa, instrumenty finansowe UE, środki własne użytkowników

	skuteczne zabezpieczenie przed umyślnym lub nieświadomym zatruciem wód powierzchniowych i podziemnych	do 2020	JST - gminy administracja państwowa Lasy Państwowe zarządcy dróg użytkownicy	budżety samorządów, budżet państwa, instrumenty finansowe UE, środki własne użytkowników
	budowa i utrzymanie spójnego systemu ochrony przeciwpowodziowej	do 2020	JST – gminy, powiat, województwo administracja państwowa Lasy Państwowe użytkownicy	budżety samorządów, budżet państwa, instrumenty finansowe UE, krajowe fundusze ekologiczne, środki własne użytkowników, partnerstwo publiczno-prywatne, banki
	wspólne działania z gminami i ich związkami w celu usprawnienia i unowocześnienia gospodarki wodno-ściekowej	zadanie ciągle do 2020	JST – powiat, województwo JST administracja państwowa Lasy Państwowe zarządcy dróg użytkownicy	budżety samorządów, budżet państwa, instrumenty finansowe UE, krajowe fundusze ekologiczne, środki własne użytkowników, partnerstwo publiczno-prywatne, banki
<i>Cel 2. Ochrona powierzchni ziemi</i>				
	ograniczanie powstawania odpadów u źródła	zadanie ciągle do 2020	JST – gminy, powiat, województwo administracja państwowa Lasy Państwowe zarządcy dróg użytkownicy	budżety samorządów, budżet państwa, instrumenty finansowe UE, krajowe fundusze ekologiczne, środki własne użytkowników, partnerstwo publiczno-prywatne
	segregacja i selektywna zbiórka odpadów	do 2020	JST - gminy administracja państwowa Lasy Państwowe zarządcy dróg użytkownicy	budżety samorządów, budżet państwa, instrumenty finansowe UE, krajowe fundusze ekologiczne, środki własne użytkowników, partnerstwo publiczno-prywatne
	organizowanie punktów zbiórki makulatury, stłuczki szklanej, puszek aluminiowych itp. oraz punktu odbioru odpadów niebezpiecznych z posesji prywatnych i użyteczności publicznej	do 2020	JST - gminy użytkownicy	budżety samorządów, instrumenty finansowe UE, krajowe fundusze ekologiczne, środki własne użytkowników, partnerstwo publiczno-prywatne

	rekultywacja składowisk odpadów	do 2020	JST - gminy użytkownicy	budżety samorządów, instrumenty finansowe UE, krajowe fundusze ekologiczne, środki własne użytkowników, partnerstwo publiczno-prywatne
	likwidacja nielegalnych wysypisk/składowisk odpadów	do 2020	JST - gminy użytkownicy	budżety samorządów, instrumenty finansowe UE, krajowe fundusze ekologiczne, środki własne użytkowników
	właściwe zagospodarowanie odpadów medycznych	do 2020	JST – gminy, powiat, wo- jewództwo użytkownicy	budżety samorządów, środki własne użytkowników
	kontrola i monitoring systemu zagospodarowania chemikaliów	zadanie ciągle do 2020	JST – gminy, powiat, wo- jewództwo administracja państwowa użytkownicy	budżety samorządów, budżet państwa, instrumenty finansowe UE, środki własne użytkowników
	uregulowanie postępowania z odpadami motoryzacyjnymi przez osoby fizyczne	do 2020	administracja państwowa	budżet państwa
	ochrona gleb przed degradacją	zadanie ciągle do 2020	JST – gminy, powiat, wo- jewództwo administracja państwowa Lasy Państwowe zarządcy dróg użytkownicy	budżety samorządów, budżet państwa, instrumenty finansowe UE, środki własne użytkowników
	rekultywacja gruntów zdegradowanych	do 2020	JST – gminy, powiat, wo- jewództwo administracja państwowa Lasy Państwowe użytkownicy	budżety samorządów, budżet państwa, instrumenty finansowe UE, krajowe fundusze ekologiczne, środki własne użytkowników
	ograniczanie degradacji gleb poprzez górnictwo	zadanie ciągle do 2020	JST – gminy, powiat, wo- jewództwo administracja państwowa Lasy Państwowe użytkownicy	budżety samorządów, budżet państwa, instrumenty finansowe UE, środki własne użytkowników
	właściwe użytkowanie rolnicze gleb, w tym odpowiednie nawożenie i stosowanie środków ochrony roślin	zadanie ciągle do 2020	JST – gminy, powiat, wo- jewództwo administracja państwowa użytkownicy	budżety samorządów, budżet państwa, środki własne użytkowników

	zapobieganie zanieczyszczeniu metalami ciężkimi	zadanie ciągle do 2020	JST – gminy, powiat, województwo administracja państwowa Lasy Państwowe zarządcy dróg użytkownicy	budżety samorządów, budżet państwa, instrumenty finansowe UE, środki własne użytkowników
	stosowanie fitomelioracji, zalesień gruntów nieprzydatnych rolniczo	do 2020	JST – gminy, powiat, województwo administracja państwowa Lasy Państwowe użytkownicy	budżety samorządów, instrumenty finansowe UE, krajowe fundusze ekologiczne, środki własne użytkowników, partnerstwo publiczno-prywatne
	zachowywanie odpowiedniego odczynu gleb	do 2020	JST – gminy, powiat, województwo administracja państwowa Lasy Państwowe użytkownicy	budżety samorządów, budżet państwa, instrumenty finansowe UE, środki własne użytkowników
	prowadzenie obserwacji zmian chemizmu gleb, a w szczególności koncentracji metali ciężkich w glebach użytkowanych rolniczo	zadanie ciągle do 2020	JST – gminy, powiat, województwo administracja państwowa Lasy Państwowe zarządcy dróg użytkownicy	budżety samorządów, budżet państwa, instrumenty finansowe UE, środki własne użytkowników
	ograniczenie przeznaczania gleb o wysokich klasach bonitacyjnych na cele nierolne i nieleśne	zadanie ciągle do 2020	JST – gminy, powiat, województwo administracja państwowa Lasy Państwowe użytkownicy	budżety samorządów, budżet państwa, instrumenty finansowe UE, środki własne użytkowników
	poprawianie wartości użytkowej gleb oraz zapobieganie obniżaniu ich produktywności przez stosowanie odpowiednich zabiegów technicznych i agrotechnicznych	do 2020	użytkownicy	środki własne użytkowników
<i>Cel 3. Czyste powietrze</i>				
	wprowadzanie odnawialnych źródeł energii, ze szczególnym uwzględnieniem biomasy oraz mikroinstalacji prosumenckich	do 2020	JST – gminy, powiat, województwo administracja państwowa Lasy Państwowe zarządcy dróg użytkownicy	budżety samorządów, budżet państwa, instrumenty finansowe UE, krajowe fundusze ekologiczne, środki własne użytkowników, partnerstwo publiczno-prywatne, banki

	działania pomagające zakładać plantacje roślin energetycznych	do 2020	JST – gminy, powiat, województwo JST administracja państwowa Lasy Państwowe użytkownicy	budżety samorządów, budżet państwa, instrumenty finansowe UE, krajowe fundusze ekologiczne, środki własne użytkowników, partnerstwo publiczno-prywatne
	analiza zasobów i potencjalnych możliwości rozwoju odnawialnych źródeł energii na terenie powiatu	do 2020	JST – gminy, powiat, województwo użytkownicy	budżety samorządów, instrumenty finansowe UE, krajowe fundusze ekologiczne
	promowanie stosowania lepszej jakości paliw oraz paliw niskoemisyjnych	zadanie ciągle do 2020	JST – gminy, powiat, województwo administracja państwowa Lasy Państwowe zarządcy dróg użytkownicy	budżety samorządów, budżet państwa, instrumenty finansowe UE, krajowe fundusze ekologiczne, środki własne użytkowników
	stosowanie instalacji wysokosprawnych i nowych, przyjaznych dla środowiska technologii	do 2020	JST – gminy, powiat, województwo administracja państwowa Lasy Państwowe zarządcy dróg użytkownicy	budżety samorządów, budżet państwa, instrumenty finansowe UE, krajowe fundusze ekologiczne, środki własne użytkowników, partnerstwo publiczno-prywatne
	budowa nowych urządzeń ograniczających emisję, tam gdzie nie można ograniczyć zanieczyszczeń do powietrza w inny sposób	do 2020	JST – gminy, powiat, województwo administracja państwowa zarządcy dróg użytkownicy	budżety samorządów, budżet państwa, instrumenty finansowe UE, krajowe fundusze ekologiczne, środki własne użytkowników, partnerstwo publiczno-prywatne
	termomodernizacja budynków	do 2020	JST – gminy, powiat, województwo administracja państwowa użytkownicy	budżety samorządów, budżet państwa, instrumenty finansowe UE, krajowe fundusze ekologiczne, środki własne użytkowników, partnerstwo publiczno-prywatne



	działania ograniczające zużycie energii, w tym elektrycznej	do 2020	JST – gminy, powiat, województwo JST administracja państwowa Lasy Państwowe zarządcy dróg użytkownicy	budżety samorządów, budżet państwa, instrumenty finansowe UE, krajowe fundusze ekologiczne, środki własne użytkowników, partnerstwo publiczno-prywatne
	wprowadzenie ograniczeń w transporcie tranzytowym przez zwartą zabudowę	do 2020	JST – gminy, powiat, województwo administracja państwowa zarządcy dróg	budżety samorządów, budżet państwa, instrumenty finansowe UE, krajowe fundusze ekologiczne, środki własne użytkowników, partnerstwo publiczno-prywatne
	budowa ekranów akustycznych	do 2020	JST – gminy, powiat, województwo administracja państwowa Lasy Państwowe zarządcy dróg użytkownicy	budżety samorządów, budżet państwa, instrumenty finansowe UE, krajowe fundusze ekologiczne, środki własne użytkowników
	nakładanie obowiązku ograniczania hałasu przemysłowego środkami technicznymi	zadanie ciągle do 2020	JST – gminy, powiat, województwo administracja państwowa	budżety samorządów, budżet państwa, instrumenty finansowe UE
	lokalizacja zakładów uciążliwych ze względu na poziom hałasu poza terenami zabudowanymi	zadanie ciągle do 2020	JST – gminy, województwo administracja państwowa użytkownicy	budżety samorządów, budżet państwa, instrumenty finansowe UE, środki własne użytkowników
	kontrola przestrzegania ustaleń w strefach ciszy i na akwenach objętych zakazem stosowania jednostek pływających z silnikami spalinowymi	zadanie ciągle do 2020	JST - powiat administracja państwowa organy ścigania	budżety samorządów, budżet państwa, instrumenty finansowe UE
	budowa ścieżek rowerowych	do 2020	JST - gminy administracja państwowa Lasy Państwowe zarządcy dróg użytkownicy	budżety samorządów, budżet państwa, instrumenty finansowe UE, krajowe fundusze ekologiczne, środki własne użytkowników, partnerstwo publiczno-prywatne

	wspieranie transportu przyjaznego dla środowiska	zadanie ciągle do 2020	JST – gminy, powiat, województwo administracja państwowa Lasy Państwowe zarządcy dróg użytkownicy	budżety samorządów, budżet państwa, instrumenty finansowe UE, krajowe fundusze ekologiczne, środki własne użytkowników, partnerstwo publiczno-prywatne
	dbałość o stan czystości terenów zabudowanych (wtórna emisja nieorganizowana z zapyłonych ulic potęgowana przez ruch pojazdów)	zadanie ciągle do 2020	JST - gminy administracja państwowa zarządcy dróg użytkownicy	budżety samorządów, budżet państwa, instrumenty finansowe UE, krajowe fundusze ekologiczne, środki własne użytkowników
	eliminacja zagrożeń spowodowanych emisją elektromagnetyczną	do 2020	JST – gminy, powiat, województwo administracja państwowa użytkownicy	budżety samorządów, budżet państwa, instrumenty finansowe UE, krajowe fundusze ekologiczne, środki własne użytkowników, partnerstwo publiczno-prywatne
	monitoring i kontrola jakości powietrza, poziomu hałasu i stanu technicznego urządzeń powodujących emisję elektromagnetyczną	zadanie ciągle do 2020	JST – gminy, powiat, województwo, WIOS, administracja państwowa użytkownicy	budżety samorządów, budżet państwa, środki własne użytkowników
<i>Cel 4. Zachowanie różnorodności biologicznej</i>				
	zachowanie siedlisk oraz miejsc rozrodu gatunków chronionych i rzadkich, w tym szczególnie śródpolnych terenów biologicznie aktywnych: zadrzewienia śródpolne, remizy, oczka wodne, torfowiska itp.	zadanie ciągle do 2020	JST – gminy, powiat, województwo administracja państwowa Lasy Państwowe użytkownicy	budżety samorządów, budżet państwa, instrumenty finansowe UE, krajowe fundusze ekologiczne, środki własne użytkowników
	objęcie ochroną prawną cennych obszarów przyrodniczych lub podniesienie rangi formy ochrony	do 2020	JST - gminy administracja państwowa Lasy Państwowe	budżety samorządów, budżet państwa, instrumenty finansowe UE, krajowe fundusze ekologiczne,
	czynna ochrona cennych gatunków flory i fauny	do 2020	JST – gminy, powiat, województwo administracja państwowa Lasy Państwowe użytkownicy	budżety samorządów, budżet państwa, instrumenty finansowe UE, krajowe fundusze ekologiczne, środki własne użytkowników

	renaturyzacja zniszczonych ekosystemów i siedlisk przyrodniczych	do 2020	JST – gminy, powiat, województwo administracja państwowa Lasy Państwowe użytkownicy	budżety samorządów, budżet państwa, instrumenty finansowe UE, krajowe fundusze ekologiczne, środki własne użytkowników
	wspieranie programu restytucji gatunków rodzimych	do 2020	JST – gminy, powiat, województwo administracja państwowa Lasy Państwowe użytkownicy	budżety samorządów, budżet państwa, instrumenty finansowe UE, krajowe fundusze ekologiczne, środki własne użytkowników
	zahamowanie inwazyjnego rozprzestrzeniania się gatunków obcych (m.in. rak pręgowany, norka amerykańska)	do 2020	JST – gminy, powiat, województwo administracja państwowa Lasy Państwowe użytkownicy	budżety samorządów, budżet państwa, instrumenty finansowe UE, krajowe fundusze ekologiczne, środki własne użytkowników
	preferowanie prowadzenia zarybień materiałem z tego samego dorzecza	do 2020	JST – gminy, powiat, województwo administracja państwowa użytkownicy	budżety samorządów, budżet państwa, instrumenty finansowe UE, krajowe fundusze ekologiczne, środki własne użytkowników
	powiększanie areału lasów, szczególnie na gruntach marginalnych	do 2020	JST – gminy, powiat administracja państwowa Lasy Państwowe użytkownicy	budżety samorządów, budżet państwa, instrumenty finansowe UE, krajowe fundusze ekologiczne, środki własne użytkowników
	utrzymywanie odpowiedniej kondycji lasów	zadanie ciągle do 2020	JST – powiat Lasy Państwowe użytkownicy	budżety samorządów, budżet państwa, instrumenty finansowe UE, krajowe fundusze ekologiczne, środki własne użytkowników
	prowadzenie trwale zrównoważonej gospodarki leśnej w oparciu o dobre i aktualne plany urzędniowe oraz inne dokumenty w tym zakresie	zadanie ciągle do 2020	JST - powiat administracja państwowa Lasy Państwowe użytkownicy	budżety samorządów, budżet państwa, instrumenty finansowe UE, krajowe fundusze ekologiczne, środki własne użytkowników

	wprowadzanie na większą skalę odnowień naturalnych	do 2020	JST - powiat administracja państwowa Lasy Państwowe użytkownicy	budżety samorządów, budżet państwa, instrumenty finansowe UE, środki własne użytkowników
--	--	---------	--	---

### 6.3 Edukacja ekologiczna

III. EDUKACJA EKOLOGICZNA				
Zadania (działania) podstawowe	Zadania szczegółowe (przedsięwzięcia)	Termin realizacji	Jednostki realizujące	Źródła finansowania
1	2	3	4	5
<i>Cel 1. Wzrost świadomości ekologicznej mieszkańców powiatu</i>				
	prowadzenie i wspieranie akcji edukacji dorosłych	zadanie ciągle do 2020	JST – gminy, powiat, województwo administracja państwowa placówki edukacyjne, Lasy Państwowe przedsiębiorcy	budżety samorządów, budżet państwa, instrumenty finansowe UE, krajowe fundusze ekologiczne, środki własne użytkowników
	wyszkolenie kompetentnych przewodników ekoturystycznych	do 2020	JST – gminy, powiat, województwo administracja państwowa placówki edukacyjne, Lasy Państwowe przedsiębiorcy	budżety samorządów, budżet państwa, instrumenty finansowe UE, środki własne użytkowników
	opracowanie programów edukacji ekologicznej	do 2020	JST – gminy, powiat, województwo administracja państwowa Lasy Państwowe użytkownicy	budżety samorządów, budżet państwa, instrumenty finansowe UE, krajowe fundusze ekologiczne, środki własne użytkowników
	szkolenia urzędników, akcje informacyjne dla radnych	zadanie ciągle do 2020	JST – gminy, powiat, województwo administracja państwowa Lasy Państwowe	budżety samorządów, budżet państwa, instrumenty finansowe UE, krajowe fundusze ekologiczne
	wytyczanie i urządzenie ścieżek dydaktycznych, rowerowych, pieszych, kajakowych, punktów widokowych	do 2020	JST – gminy, powiat, województwo administracja państwowa Lasy Państwowe zarządcy dróg użytkownicy prywatni	budżety samorządów, budżet państwa, instrumenty finansowe UE, krajowe fundusze ekologiczne, środki własne użytkowników

	popularyzacja ochrony przyrody w społeczeństwie	zadanie ciągle do 2020	JST – gminy, powiat, województwo administracja państwowa placówki edukacyjne, Lasy Państwowe użytkownicy	budżety samorządów, budżet państwa, instrumenty finansowe UE, krajowe fundusze ekologiczne, środki własne użytkowników
	tworzenie lokalnych ośrodków edukacji ekologicznej	do 2020	JST – gminy, powiat, województwo administracja państwowa placówki edukacyjne, Lasy Państwowe użytkownicy	budżety samorządów, budżet państwa, instrumenty finansowe UE, krajowe fundusze ekologiczne, środki własne użytkowników
	organizacja warsztatów ekologicznych	do 2020	JST – gminy, powiat, województwo administracja państwowa placówki edukacyjne, Lasy Państwowe użytkownicy	budżety samorządów, instrumenty finansowe UE, krajowe fundusze ekologiczne, środki własne użytkowników
	organizacja i wspieranie konkursów, olimpiad, turniejów ekologicznych	do 2020	JST – gminy, powiat, województwo administracja państwowa placówki edukacyjne, Lasy Państwowe użytkownicy	budżety samorządów, budżet państwa, instrumenty finansowe UE, krajowe fundusze ekologiczne, środki własne użytkowników
	organizacja festynów i imprez poświęconych ochronie środowiska	do 2020	JST – gminy, powiat, województwo administracja państwowa placówki edukacyjne, Lasy Państwowe użytkownicy	budżety samorządów, budżet państwa, instrumenty finansowe UE, krajowe fundusze ekologiczne, środki własne użytkowników
	popularyzacja ochrony środowiska i przyrody w lokalnych środkach masowego przekazu	zadanie ciągle do 2020	JST – gminy, powiat, województwo administracja państwowa placówki edukacyjne, Lasy Państwowe użytkownicy	budżety samorządów, budżet państwa, instrumenty finansowe UE, krajowe fundusze ekologiczne, środki własne użytkowników, banki

	wspieranie szkolnych kółek ekologicznych	zadanie ciągle do 2020	JST – gminy, powiat, województwo administracja państwowa placówki edukacyjne, Lasy Państwowe użytkownicy	budżety samorządów, budżet państwa, instrumenty finansowe UE, krajowe fundusze ekologiczne, środki własne użytkowników
	podniesienie znaczenia edukacji ekologicznej w działalności samorządów, m.in. coroczne zaplanowanie budżetu na edukację ekologiczną	do 2020	JST – gminy, powiat, województwo	budżety samorządów
	upowszechnianie zasad dobrej praktyki rolniczej zgodnie z Kodeksem Dobrej Praktyki Rolniczej	zadanie ciągle do 2020	JST – gminy, powiat, województwo administracja państwowa placówki edukacyjne, Lasy Państwowe rolnicy, przedsiębiorcy	budżety samorządów, budżet państwa, instrumenty finansowe UE, środki własne użytkowników
	upowszechnienie zasad właściwej gospodarki leśnej, godzącej funkcje gospodarcze i ekologiczne lasów	zadanie ciągle do 2020	JST – gminy, powiat, województwo administracja państwowa placówki edukacyjne, Lasy Państwowe użytkownicy	budżety samorządów, budżet państwa, instrumenty finansowe UE, krajowe fundusze ekologiczne, środki własne użytkowników,

## 7 NARZĘDZIA I INSTRUMENTY REALIZACJI PROGRAMU

### 7.1 Wybrane narzędzia i instrumenty realizacji Programu

Prawidłowa realizacja Programu wiąże się z zastosowaniem właściwych narzędzi i instrumentów. Jest to tym bardziej istotne, że w związku z wejściem Polski do struktur Unii Europejskiej, koniecznym zadaniem jest dostosowanie norm i zachowań środowiskowych do unijnych wymogów.

#### ⇒ instrumenty prawne

Są to instrumenty, które w sposób bezpośredni i nakazowy regulują określone zachowania.

- 1) **Standardy jakościowe lub emisyjne**. Te pierwsze określają minimalny, dopuszczalny poziom jakości środowiska, zaś drugie – określają ile i jakich zanieczyszczeń można wprowadzać do środowiska.
- 2) **Regulacje prawne** – zarówno te, które dotyczą procesu inwestycyjnego, jak i te, które w sposób bezpośredni dotyczą ochrony środowiska, są przede wszystkim indywidualnymi decyzjami administracyjnymi, które konkretyzują zobowiązania prawne i ustalają obowiązki danego podmiotu
- 3) **Odpowiedzialność** – można ją podzielić na:
  - a) administracyjną
    - administracyjne kary pieniężne i nawiązki za przekroczenie określonych norm i standardów
    - zadośćuczynienie administracyjne
    - wstrzymanie działalności
  - b) karną
  - c) cywilną

#### ⇒ instrumenty finansowe

Wśród tych instrumentów można wyróżnić:

- 1) **Opłaty za korzystanie ze środowiska** – dotyczą opłat pobieranych od korzystających ze środowiska, którzy nie przekraczają określonych norm. Opłaty te trafiają za pośrednictwem urzędu marszałkowskiego do budżetu jednostek samorządu terytorialnego (JST) oraz funduszy ochrony środowiska i gospodarki wodnej (fundusz wojewódzki i narodowy, które posiadają osobowość prawną). Pewnego rodzaju opłatą jest również opłata produktowa i depozytowa, które są właściwe dla gospodarki odpadami.



- 2) **Kary pieniężne** – ten środek ściśle powiązany jest z instrumentami prawnymi, spełnia jednak określone funkcje finansowe i dotyczy tych korzystających ze środowiska, którzy przekroczą określone normy. Pozyskane w ten sposób środki również zasilają fundusze ochrony środowiska i gospodarki wodnej i przeznaczane są na działania dla ochrony środowiska naturalnego.
- 3) **Zwolnienia i ulgi podatkowe**

⇒ **instrumenty społeczne**

Jest to bardzo istotny instrument oddziaływania na stan środowiska i jego ochronę. Dostęp do informacji o środowisku jest zagwarantowany dla każdego obywatela. Również podczas procesu inwestycyjnego społeczeństwo może w sposób aktywny uczestniczyć w jego przeprowadzaniu. Bez społecznej akceptacji, inwestycje oddziałujące na środowisko oraz dokumenty strategiczne, mające wpływ na środowisko, nie są reprezentatywne, tym samym mają ograniczone możliwości pozyskiwania środków finansowych, a co za tym idzie są nieskuteczne.

Istotnym instrumentem w tej grupie jest edukacja ekologiczna, która przybiera coraz większe znaczenie oraz zakres prowadzonych działań.

Równie ważna jest komunikacja społeczna, zwłaszcza realizowana jako współpraca z organizacjami pozarządowymi. Ten element często jest zostawiany sam sobie, często droga jest jednokierunkowa – z „góry” na „dół”. A warto wspomnieć, że dobrze prowadzona komunikacja umożliwi nie tylko wymianę informacji, lecz również wspiera proces i zapobiega jego zakłóceniom, wzmacnia również autorytet stron i wzajemne zrozumienie.

Wszystkie wymienione instrumenty są szczególnie ważne w ochronie środowiska. Zwłaszcza w świetle częstych zmian prawa i braku wielu przepisów wykonawczych, istotne jest wzajemne zrozumienie i tworzenie wspólnych i akceptowanych przedsięwzięć.

Ważnym narzędziem jest odpowiednie stosowanie i egzekwowanie obowiązujących przepisów prawnych.

## **7.2 Integracja Programu Ochrony Środowiska z innymi dokumentami strategicznymi dla powiatu**

Niezbędne są również działania związane z przygotowaniem instrumentów w zakresie dokumentów strategicznych dla powiatu.

Kolejnym wzmocnieniem skuteczności działań będzie uproszczenie i przyspieszenie procedur leżących w kompetencji organów powiatu. Działania te powinny doprowadzić do takiego konstruowania dokumentów, które w swej treści uwzględniałyby takie zagadnienia jak:

- lokalizację obiektów niebezpiecznych, strefy ograniczonego użytkowania wokół tych obiektów oraz zewnętrzne plany ratownicze dla obszarów wokół tych obiektów na wypadek awarii,
- obszary narażone na niebezpieczeństwo powodzi,
- obszary i obiekty objęte lub przewidywane do objęcia ochroną przyrody,
- obszary o przekroczonych dopuszczalnych stężeniach zanieczyszczeń środowiska,
- tereny zdegradowane i zdewastowane wymagające przekształceń,
- wykorzystanie energii odnawialnej,
- ochrona przed hałasem.

Program Ochrony Środowiska został zintegrowany z następującymi, obowiązującymi dokumentami dla powiatu nowomiejskiego:

- 1) Strategia Rozwoju Powiatu Nowomiejskiego na lata 2015-2022,
- 2) Wieloletnia Prognoza Finansowa dla Powiatu Nowomiejskiego na lata 2017-2034.

### **7.3 Udział społeczeństwa**

Oddziaływanie społeczeństwa na realizację polityki ekologicznej jest uwarunkowane zwiększeniem dostępności do informacji o środowisku.

Ustawa o udostępnianiu informacji o środowisku i jego ochronie, udziale społeczeństwa w ochronie środowiska oraz o ocenach oddziaływania na środowisko wprowadza obligatoryjny obowiązek udostępnienia każdemu obywatelowi przez organy administracji informacji o środowisku i jego ochronie.

Realizacja zapisów ustawy w zakresie zwiększenia dostępności do informacji o środowisku wymagać będzie podjęcia następujących działań:

- utworzenia powiatowego systemu udostępniania informacji o środowisku, w tym założenia i prowadzenia publicznie dostępnych wykazów danych o dokumentach, zawierających informacje o środowisku i jego ochronie, zgodnie z wymogami prawa w tym zakresie,
- opracowania i wdrożenia elektronicznych baz danych o środowisku, dostępnych za pośrednictwem Internetu,
- upowszechniania podejmowanych działań w zakresie ochrony środowiska.

Ważnym narzędziem i jednym z najskuteczniejszych sposobów podniesienia świadomości ekologicznej mieszkańców regionu, będzie zaangażowanie możliwie dużej ich w procesy decyzyjne, mające wpływ na stan środowiska.

Projekt niniejszego Programu został poddany konsultacjom społecznym w szerokim zakresie. Informacje o przystąpieniu do prac nad dokumentem zostały podane do publicznej wiadomości na tablicy ogłoszeń w urzędzie, w mediach oraz środkach komunikacji elektronicznej. Udostępniono tekst projektu oraz przyjmowano uwagi i wnioski.

## 8 OCENA REALIZACJI PROGRAMU

### 8.1 Kontrola realizacji Programu

Podstawowym źródłem informacji o środowisku jest państwowy monitoring środowiska, który stanowi system pomiarów, ocen i prognoz stanu środowiska oraz gromadzenia, przetwarzania i rozpowszechniania informacji o środowisku.

Zasady funkcjonowania państwowego monitoringu środowiska oraz zadania Inspekcji Ochrony Środowiska określają przepisy ustawy o Inspekcji Ochrony Środowiska.

Działalność państwowego monitoringu środowiska koordynują organy Inspekcji Ochrony Środowiska: Główny Inspektor Ochrony Środowiska oraz Wojewódzki Inspektor Ochrony Środowiska. Powiat Nowomiejski leży w zasięgu właściwości Delegatury WIOŚ w Elblągu.

*Prawo ochrony środowiska i Prawo wodne* wzmocniły system monitoringu poprzez zdefiniowanie zasad rządzących monitoringiem oraz wskazanie organów administracji i jednostek zobowiązanych do przeprowadzenia badań wybranych elementów środowiska w ramach państwowego monitoringu środowiska.

Państwowy monitoring środowiska, realizowany w sieciach krajowej i regionalnych (wojewódzkich i międzywojewódzkich), obejmuje uzyskiwane na podstawie badań monitoringowych, informacje w zakresie:

- ⇒ stanu czystości powietrza,
- ⇒ jakości wód powierzchniowych i podziemnych,
- ⇒ jakości gleby i ziemi,
- ⇒ hałasu,
- ⇒ promieniowania jonizującego i pól elektromagnetycznych,
- ⇒ stanu zasobów środowiska, w tym lasów,
- ⇒ rodzajów i ilości substancji wprowadzanych do środowiska:
  - emitowanych do powietrza
  - wprowadzanych do wód, gleby i ziemi
  - wytworzonych odpadów oraz sposobów gospodarowania odpadami.

Oprócz cyklicznie przeprowadzanych badań monitoringowych, państwowy monitoring zbiera dane o środowisku na podstawie, między innymi:

- ⇒ pomiarów dokonywanych przez organy administracji, ustawowo zobowiązanych do wykonywania badań monitoringowych,
- ⇒ danych zbieranych w ramach statystyki publicznej,
- ⇒ pomiarów stanu środowiska, wielkości i rodzajów emisji i ich ewidencji, do przeprowadzenia których są zobowiązane podmioty korzystające ze środowiska (prowadzący instalację i użytkownicy urządzeń).

Głównym koordynatorem realizacji „Programu Ochrony Środowiska” będzie Zarząd Powiatu, który jako organ wykonawczy powiatu, zobligowany jest ustawowo do wykonywania zadań na terenie powiatu w zakresie ochrony środowiska.

Realizacja Programu będzie wymagała współdziałania z innymi jednostkami samorządu terytorialnego, Wojewodą i podległymi mu służbami, jednostkami gospodarczymi i społecznymi, które posiadają odpowiednie kompetencje, określone w przepisach prawnych, a także pozarządowymi organizacjami ekologicznymi.

Zgodnie z wymogiem art. 18 ust. 2 ustawy *Prawo ochrony środowiska*, Zarząd Powiatu powinien co 2 lata dokonywać oceny realizacji programu i przygotowywać raporty z wykonania zadań, zawartych w Programie. Raporty te powinny być przedstawione Radzie Powiatu.

#### **Ocena realizacji Programu powinna zawierać:**

- ✓ kontrolę wykonania zadań określonych w harmonogramie realizacji Programu do 2020 roku;
- ✓ ocenę realizacji celów i działań określonych w Programie, opartą na wskaźnikach charakteryzujących stan środowiska.

## **8.2 Wskaźniki oceny realizacji Programu**

Ocena realizacji Programu powinna być przeprowadzona w oparciu o podstawowe wskaźniki, obrazujące stan środowiska i dokonujące się w nim zmiany (Tab. 12). Do ustalenia i późniejszej oceny wskaźników należy wykorzystać między innymi: wyniki badań prowadzonych w ramach Państwowego Monitoringu Środowiska oraz dane statystyczne. Jednostki samorządu terytorialnego są głównym źródłem informacji na temat inwestycji prowadzonych na swoim terenie.

Należy mieć na uwadze, iż niektóre zadania i cele Programu, które były konieczne do uwzględnienia, są trudno mierzalne lub ich miarodajna ewaluacja w ogóle nie jest możliwa. W tym wypadku należy obiektywnie lecz poprzez ogólną ocenę wyrazić stopień realizacji danego celu/zadania.

Wskaźniki te zamieszczono w poniższej tabeli.

*PROGRAM OCHRONY ŚRODOWISKA POWIATU NOWOMIEJSKIEGO*

Tabela 12 Wskaźniki oceny realizacji Programu

Cele	Wskaźniki	Jednostka miary	Wartość bazowa (2015-2017) i źródło	Wartość docelowa (2020-2024)
1	2	3	4	5
<b>I. OCHRONA I RACJONALNE WYKORZYSTANIE ZASOBÓW PRZYRODNICZYCH</b>				
<i><b>Cel 1. Skuteczna ochrona środowiska naturalnego</b></i>				
	odsetek terenów objętych miejscowym planem zagospodarowania przestrzennego	%	Brak danych/dane własne JST	50
	ilość mpzp zawierających zasady ochrony krajobrazu priorytetowego	%	0	100
	liczba stworzonych przejść dla zwierząt	szt.	5 dane własne JST	10
	udział obiektów bazy turystycznej wyposażonych w niezbędną infrastrukturę środowiskową (system gromadzenia odpadów i ścieków)	%	ok. 20% dane własne JST	80%
	liczba właściwie oznakowanych szlaków turystycznych	szt.	3 dane własne JST	10
<i><b>Cel 2. Zachowanie istniejącego świata roślin i zwierząt</b></i>				
	udział obszarów przyrodniczo cennych, chronionych prawnie	ha %	24 464,70 ha 35,3% dane własne JST, RDOŚ, GUS	27 500 ha 40%
	liczba nowych obiektowych form ochrony przyrody (np. nowe pomniki przyrody, użytki ekologiczne, rezerwaty)	szt.	3 dane własne JST, RDOŚ, GUS	10
<i><b>Cel 3. Zachowanie wysokich walorów krajobrazowych</b></i>				
	ilość wydanych decyzji, zgodnych z przyjętą polityką ochrony środowiska	%	b.d. dane własne JST	100
	odsetek terenów objętych miejscowym planem zagospodarowania przestrzennego	%	Brak danych/dane własne JST	50
<i><b>Cel 4. Racjonalne korzystanie z zasobów naturalnych</b></i>				
	wodochłonność na terenie powiatu energochłonność na terenie powiatu	m <sup>3</sup> lub kWh/rok/ mieszkańca	62,9 woda 798,9 kWh energia GUS	50,0 woda 700,0 energia
<b>II. POPRAWA JAKOŚCI ŚRODOWISKA</b>				

*PROGRAM OCHRONY ŚRODOWISKA POWIATU NOWOMIEJSKIEGO*

<b><i>Cel 1. Ochrona jakości wód</i></b>				
	ilość wykonanej infrastruktury dla ochrony środowiska (np. wodociągi, kanalizacja sanitarna)	km %	<ul style="list-style-type: none"> <li>• sieć wodociągowa 142,2 km</li> <li>• sieć kanalizacyjna 23,1 km</li> </ul> dane własne JST, GUS	<ul style="list-style-type: none"> <li>• sieć wodociągowa 150 km</li> <li>• sieć kanalizacyjna 50 km</li> </ul>
	jakość odprowadzanych ścieków – odsetek ścieków oczyszczanych z podwyższoną redukcją biogenów	%	81 WIOŚ	90
	odsetek ludności korzystającej z oczyszczalni ścieków	%	44 WIOŚ	60
	jakość wód powierzchniowych (odsetek wód - JCWP o stanie bardzo dobrym lub dobrym)	% długości rzek % ha jezior	b.d. WIOŚ	80% rzek 50% jezior
	jakość wód podziemnych (odsetek JCWPd o stanie bardzo dobrym lub dobrym)	% objętości	b.d. WIOŚ	90
	realizacja programu małej retencji – liczba nowych przedsięwzięć	szt. nowych inwestycji rocznie	1 dane własne JST	2
<b><i>Cel 2. Ochrona powierzchni ziemi</i></b>				
	ilość odpadów poddanych odzyskowi	tys. Mg/a	1,4 dane własne JST	3,0
	ilość odpadów poddanych recyklingowi	tys. Mg/a	1,4 dane własne JST	3,0
	liczba dzikich wysypisk śmieci	szt.	2 dane własne JST, GUS	0
	odsetek odpadów biodegradowalnych wydzielanych z ogólnego strumienia odpadów	%	<50 dane własne JST	50
	liczba składowisk odpadów do rekultywacji	szt.	2 dane własne JST	0
	udział gleb kwaśnych	%	brak danych Stacja Chemiczno-Rolnicza	<10%
<b><i>Cel 3. Czyste powietrze</i></b>				
	ilość energii z odnawialnych źródeł energii	MW	ok. 10 MW	50 MW
	liczba biogazowni rolniczych	szt.	1	2

*PROGRAM OCHRONY ŚRODOWISKA POWIATU NOWOMIEJSKIEGO*

	liczba obszarów (stref) z przekroczonymi normami pyłu	szt.	1 dane własne JST, WIOŚ	0
	ilość zanieczyszczeń gazowych/pyłów wprowadzanych do atmosfery (bez CO <sub>2</sub> )	Mg/Mg	52/2 dane własne JST, GUS	40/1
	liczba uciążliwych źródeł hałsu	szt.	0 dane własne JST, WIOŚ 2015	0
	liczba stref ciszy (jeziora)	szt.	20 dane własne JST	25
	liczba przekroczeń oddziaływania promieniowania elektromagnetycznego	%	0 dane własne JST	0
	długość i liczba ścieżek rowerowych	km szt.	b.d. dane własne JST	100 km/10 szt.
<b><i>Cel 4. Różnorodność biologiczna</i></b>				
	udział form przyrodniczych objętych ochroną prawną do powierzchni ogółem	%	35,3 dane własne JST, RDOŚ	40
	wskaźnik lesistości	%	21,5 dane własne JST, GUS	25
<b>III. EDUKACJA EKOLOGICZNA</b>				
<b><i>Cel 1. Wzrost świadomości ekologicznej mieszkańców powiatu</i></b>				
	liczba przeprowadzonych działań edukacyjnych na terenie powiatu	szt.	b.d. dane własne JST	20
	liczba i długość nowych ekologicznych ścieżek edukacyjnych rocznie	szt. km	dane własne JST, Lasy Państwowe	1 szt. /2 km
	nakłady w budżetach jst (gmin i powiatu) na edukację ekologiczną	zł	b.d. dane własne JST	100 tys.
	liczba organizacji pozarządowych działających głównie na rzecz ochrony środowiska i edukacji ekologicznej	szt.	3 dane własne JST	5

Powyższe zestawienie zawiera propozycję różnych wskaźników, służących monitorowaniu realizacji Programu.

W sprawozdaniu z realizacji Programu będą mogły być ujęte, za każdy rok w okresie sprawozdawczym, pozyskane informacje w zakresie stanu środowiska na terenie powiatu, wskaźniki wyszczególnione w powyższej tabeli oraz informacje o stanie realizacji zadań, o których mowa w rozdziale 6.

Źródłem danych będą w początkowej fazie dane gromadzone w istniejących bazach danych, zbieranych w ramach systemu administracyjnego i badań statystycznych.

Obecnie, niektóre wskaźniki ważne dla oceny Programu, są dla obszaru powiatu niedostępne, jak na przykład wskaźniki dotyczące: uciążliwości hałasu, promieniowania niejonizującego, zużycia materiałów, energii na jednostkę produkcji, wartość produkcji lub PKB, świadomości ekologicznej mieszkańców.

Dostępność do tych informacji warunkowana jest następującymi czynnikami:

- rozszerzeniem i wzmocnieniem monitoringu środowiska i zwiększeniem dostępności danych;
- rozszerzeniem zakresu badań statystycznych w zakresie środowiska przez państwową statystykę;
- przeprowadzeniem odpowiednich badań, np. społecznych, służących ocenie świadomości ekologicznej mieszkańców i innych.

Zestawienie dostępnych informacji wyjściowych o wybranych wskaźnikach oceny realizacji Programu zaprezentowano w poniższej tabeli 13.



Tabela 13 Zestawienie informacji wyjściowych o wybranych wskaźnikach oceny realizacji Programu

Wskaźniki	Jednostka miary	Stan wyjściowy (2015 r.)	Źródło informacji o wskaźnikach
2	3	4	5
udział obszarów przyrodniczo cennych, chronionych prawnie	ha %	24 464,70 ha 35,3 %	dane własne JST, RDOŚ / GUS
wodochłonność energochłonność	właściwa jednostka w czasie do PKB, produkcji, mieszkańca, np. m <sup>3</sup> /rok/mieszkańca	woda z wodociągów: <ul style="list-style-type: none"> <li>• na 1 mieszkańca 39,7 m<sup>3</sup>/rok</li> <li>• na 1 korzystającego / odbiorcę 43,2 m<sup>3</sup>/rok</li> </ul> energia elektryczna <ul style="list-style-type: none"> <li>• na 1 mieszkańca miasta 798,9 kWh</li> <li>• na 1 korzystającego / odbiorcę (gosp.dom.) w miastach 2 327,7 kWh</li> </ul>	GUS
ilość wykonanej infrastruktury dla ochrony środowiska	km	Sieć rozdzielcza na 100 km <sup>2</sup> <ul style="list-style-type: none"> <li>• sieć wodociągowa 142,2 km</li> <li>• sieć kanalizacyjna 23,1 km</li> </ul>	dane własne JST GUS
ładunek zanieczyszczeń doprowadzanych do wód powierzchniowych	kg/rok	Ładunki zanieczyszczeń w ściekach po oczyszczeniu: <ul style="list-style-type: none"> <li>• BZT<sub>5</sub> 7 291 kg/rok</li> <li>• ChZT 45 350 kg/rok</li> <li>• zawiesina 9 790 kg/rok</li> <li>• azot ogólny 7 536 kg/rok</li> <li>• fosfor ogólny 442 kg/rok</li> </ul>	dane własne JST, WIOŚ GUS
ilość odpadów wytworzonych	Mg/a	6,1 tys. Mg/a	dane własne JST GUS
ilość odpadów biodegradowalnych wydzielanych z ogólnego strumienia odpadów	Mg/a	unieszkodliwione poprzez kompostowane – 0,0 tys. Mg/a	dane własne JST
wielkość niskiej emisji	Mg/a	Emisja zanieczyszczeń gazowych: <ul style="list-style-type: none"> <li>• dwutlenek siarki 26 Mg/a</li> <li>• tlenki azotu 10 Mg/a</li> <li>• tlenek węgla 16 Mg/a</li> <li>• dwutlenek węgla 6 703 Mg/a</li> </ul>	dane własne JST, WIOŚ, GUS
udział powierzchni zalesianych do powierzchni ogółem	ha %	10,74 ha 0,02 %	dane własne JST, GUS
wskaźnik lesistości powiatu	%	21,44%	GUS

## **9 NAKŁADY FINANSOWE NA REALIZACJĘ PROGRAMU**

### **9.1 Finansowanie działań**

Realizacja zadań wymienionych w Programie wymaga koncentracji znacznych środków w krótkim czasie. Jako najważniejsze potraktowano te zadania Programu, których realizacja prowadzi do spełnienia norm prawa ochrony środowiska i dostosowania do wymogów związanych z integracją Polski z Unią Europejską.

Zakłada się stosowanie takich metod realizacji poszczególnych zadań Programu, które charakteryzują się uzyskaniem optymalnych efektów ekologicznych i ekonomicznych. Cel ten zostanie osiągnięty poprzez sporządzanie analiz finansowo-ekonomicznych oraz ekologicznych każdego z zadań. Taki tryb postępowania pozwoli na wybór optymalnych rozwiązań technicznych, organizacyjnych i finansowych.

Zakłada się, że profesjonalne planowanie zadań ochrony środowiska umożliwi osiągnięcie odpowiednich wskaźników finansowych i ekonomicznych, a co za tym idzie – dofinansowanie z dostępnych instrumentów finansowych Unii Europejskiej.

Priorytetem Programu jest pozyskanie jak największego ich udziału w realizacji poszczególnych działań. Dla potrzeb Programu przyjęto średnie dofinansowanie z UE na poziomie 50%.

Jako uzupełnienie absorbowanych środków przewiduje się udział środków z krajowych funduszy ekologicznych (m.in. Narodowego i Wojewódzkiego Funduszu Ochrony Środowiska i Gospodarki Wodnej, Funduszu Leśnego). Dla programowania działań, przyjęto udział tych funduszy na poziomie 25% kosztów.

Pozostałe 25% środków na realizację zadań, przewiduje się jako środki własne – zarówno samorządu powiatowego, partnerów w realizacji zadań, jak i użytkowników środowiska. W ramach tych środków przewiduje się również udział kredytów bankowych oraz innych form możliwej do pozyskania pomocy finansowej na realizację planowanych działań.

Warto zaznaczyć, że znaczący wzrost nakładów na przedsięwzięcia ochrony środowiska będzie następował w przypadku równoległego stosowania zachęt prawnych i ekonomicznych. Jest to zgodne z polityką Unii Europejskiej, gdzie dobry stan środowiska jest traktowany jako jeden z najistotniejszych czynników decydujący o standardzie życia.

Przy realizacji określonych zadań możliwe będzie również zaangażowanie środków z budżetu państwa, agencji i funduszy celowych, Lasów Państwowych, Regionalnych Zarządów Gospodarki Wodnej oraz innych instytucji.

W efekcie, dobry stan środowiska powiatu umożliwi jego rozwój gospodarczy, oparty na zrównoważonym rozwoju.

Kolejnym zaś krokiem będzie wygenerowanie dalszych środków finansowych, które będą mogły być przeznaczone na utrzymanie infrastruktury technicznej oraz instrumentów ochrony środowiska, niezbędnych do realizacji zadań Programu.

## 9.2 Nakłady finansowe

Szacunkowe koszty wdrażania Programu, przedstawione w tabeli poniżej, zostały określone na podstawie planowanych zadań inwestycyjnych oraz przybliżonych kosztów realizacji zadań w latach 2017-2020. Prognozowanie kosztów w dłuższej perspektywie czasu prowadziłoby do zmniejszenia dokładności szacunków, ze względu na możliwość występowania trudnych do oceny czynników zewnętrznych, np. wysokość kosztów, wysokość inflacji, zmieniające się prawo.

Realizacja Programu z określonymi terminami rozpoczęcia i zakończenia poszczególnych zadań (krótko- i średnioterminowych), pozwala na cykliczne szacowanie kosztów w okresach 4-letnich oraz uaktualnianie i weryfikację planowanych nakładów w okresach 2-letnich, równoległe z okresową oceną stanu realizacji zadań programu (osiągania celów i poniesionych nakładów finansowych).

Tabela 14 Struktura finansowania zadań Programu

Struktura finansowania zadań Programu	Kwotowo [tys. zł]	Procentowo [%]
Środki własne	9 366,91	25
Krajowe fundusze ekologiczne (finansowanie bezzwrotne i zwrotne)	9 366,91	25
Instrumenty finansowe UE	18 733,82	50
<b>Razem</b>	<b>37 467,63</b>	<b>100,00</b>

Tabela 15 Wykaz zadań inwestycyjnych przewidzianych do realizacji

Lp.	Nazwa zadania	Czas realizacji	Nakłady do poniesienia [tys. zł]
1	gospodarka odpadami	do 2020	5 642,25
2	gospodarka wodno-ściekowa	do 2020	16 755,10
3	ochrona powietrza	do 2020	12 866,42
4	ochrona przyrody, zapobieganie poważnym awariom, monitoring, edukacja ekologiczna, ochrona przed hałasem	do 2020	2 203,86
	<b>RAZEM</b>		<b>37 467,63</b>

***ZAŁĄCZNIKI***

***10 Spis tabel***

***11 Spis rysunków***

***12 Wykaz dokumentów strategicznych***

## SPIS TABEL

Tabela 1	Zróźnicowanie przestrzenne powiatu nowomiejskiego	<b>Błąd!</b>	<b>Nie</b>	<b>zdefiniowano zakładki.</b>
Tabela 2	Największe jeziora w obrębie administracyjnym powiatu nowomiejskiego	<b>Błąd!</b>	<b>Nie</b>	<b>zdefiniowano zakładki.</b>
Tabela 3	Zestawienie pomników przyrody na terenie powiatu nowomiejskiego	<b>Błąd!</b>	<b>Nie</b>	<b>zdefiniowano zakładki.</b>
Tabela 4	Główne emitory energetyczne na terenie powiatu nowomiejskiego	<b>Błąd!</b>	<b>Nie</b>	<b>zdefiniowano zakładki.</b>
Tabela 5	Struktura lasów na terenie powiatu nowomiejskiego	<b>Błąd!</b>	<b>Nie</b>	<b>zdefiniowano zakładki.</b>
Tabela 6	Podstawowe dane demograficzne (stan na 31.12.2015 r.).....			47
Tabela 7	Liczba mieszkańców powiatu nowomiejskiego na 31.12.2015 r.	<b>Błąd!</b>	<b>Nie</b>	<b>zdefiniowano zakładki.</b>
Tabela 8	Struktura wieku mieszkańców powiatu nowomiejskiego (stan na 2015 r.) .....			47
Tabela 9	Obiekty zbiorowego zakwaterowania oraz udzielone noclegi na terenie gmin powiatu nowomiejskiego (stan na 2015 rok).....			48
Tabela 10	Zestawienie dróg na terenie powiatu nowomiejskiego.....			49
Tabela 11	Oczyszczalnie ścieków powyżej 2 tys. RLM na terenie powiatu nowomiejskiego .....			51
Tabela 12	Wskaźniki oceny realizacji Programu .....			85
Tabela 13	Zestawienie informacji wyjściowych o wybranych wskaźnikach oceny realizacji Programu .....	<b>Błąd!</b>	<b>Nie</b>	<b>zdefiniowano zakładki.</b>
Tabela 14	Struktura finansowania zadań Programu .....	<b>Błąd!</b>	<b>Nie</b>	<b>zdefiniowano zakładki.</b>
Tabela 15	Wykaz zadań inwestycyjnych przewidzianych do realizacji w ramach Programu .....			91

**SPIS RYSUNKÓW**

Rysunek 1	Powiat nowomiejski na tle województwa warmińsko-mazurskiego .....12
Rysunek 2	Powiat nowomiejski na tle regionów fizyczno-geograficznych wg Kondrackiego .....12
Rysunek 3	Budowa geologiczna powiatu nowomiejskiego.....14

## WYKAZ DOKUMENTÓW STRATEGICZNYCH

Podczas pracy wykorzystano następujące dokumenty:

- 1) Koncepcja Przestrzennego Zagospodarowania Kraju 2030
- 2) Polska 2030 Trzecia fala nowoczesności Długookresowa Strategia Rozwoju Kraju
- 3) Strategia Rozwoju Kraju 2020
- 4) Krajowa strategia rozwoju regionalnego 2010–2020: regiony, miasta, obszary wiejskie
- 5) Program Rozwoju Obszarów Wiejskich 2014-2020
- 6) Program Operacyjny Infrastruktura i Środowisko 2014-2020
- 7) Strategia „Bezpieczeństwo Energetyczne i Środowisko” – perspektywa do 2020 r. (M.P. z 2014 r. poz. 469)
- 8) Strategia innowacyjności i efektywności gospodarki „Dynamiczna Polska 2020”
- 9) Strategia zrównoważonego rozwoju wsi, rolnictwa i rybactwa na lata 2012-2020
- 10) Krajowy plan gospodarki odpadami 2022
- 11) Krajowy program zapobiegania powstawaniu odpadów
- 12) Program oczyszczania kraju z azbestu na lata 2009-2032
- 13) Krajowy Program Oczyszczania Ścieków Komunalnych
- 14) Narodowa Strategia Edukacji Ekologicznej
- 15) Krajowa Strategia Ochrony i Zrównoważonego Użytkowania Różnorodności Biologicznej
- 16) Długookresowa strategia trwałego i zrównoważonego rozwoju – Polska 2025
- 17) Krajowy Program Zwiększania Lesistości
- 18) Strategiczny plan adaptacji dla sektorów i obszarów wrażliwych na zmiany klimatu do roku 2020 z perspektywą do roku 2030
- 19) Krajowy program ochrony powietrza do roku 2020 z perspektywą do roku 2030
- 20) Polityka energetyczna Polski do 2030 roku
- 21) Strategia rozwoju energetyki odnawialnej
- 22) Krajowy Plan rozwoju mikroinstalacji odnawialnych źródeł energii do 2020 roku
- 23) Krajowy Plan Działań dot. efektywności energetycznej
- 24) Krajowa strategia ograniczenia emisji metali ciężkich i trwałych zanieczyszczeń organicznych
- 25) Strategia rozwoju Obszaru Funkcjonalnego Zielone Płuca Polski; Rada Programowa Porozumienia ZPP
- 26) Studium Diagnostyczne Obszaru Funkcjonalnego Zielone Płuca Polski
- 27) Ramowy Program Rozwoju Obszaru Funkcjonalnego Zielone Płuca Polski na lata 2001-2010
- 28) Strategia rozwoju społeczno-gospodarczego województwa warmińsko-mazurskiego do 2025 r. (Uchwała Sejmiku Województwa Warmińsko-Mazurskiego Nr XXVIII/553/13 z 25.06.2013 r.)
- 29) Plan zagospodarowania przestrzennego województwa warmińsko-mazurskiego (Uchwała Sejmiku Województwa Warmińsko-Mazurskiego Nr VII/164/15 z 27.05.2015 r.)
- 30) Program Ochrony Środowiska Województwa Warmińsko-Mazurskiego do 2020 r. (Uchwała Sejmiku Województwa Warmińsko-Mazurskiego Nr XIX/445/16 z 30.08.2016 r.)
- 31) Plan Gospodarki Odpadami Województwa Warmińsko-Mazurskiego na lata 2016-2021 wraz planem inwestycyjnym (Uchwała Sejmiku Województwa Warmińsko-Mazurskiego Nr XXXIII/523/16 z 28.12.2016 r.)
- 32) Program ochrony powietrza dla strefy warmińsko-mazurskiej ze względu na przekroczenie poziomu dopuszczalnego dla pyłu PM10 i poziomu docelowego benzo(a)pirenu zawartego

w pyłe zawieszonym PM10 wraz z planem działań krótkoterminowych dla strefy warmińsko-mazurskiej ze względu na ryzyko przekroczenia poziomu dopuszczalnego dla pyłu zawieszonego PM10 (Uchwała Sejmiku Województwa Warmińsko-Mazurskiego Nr IV/96/15 z 16.02.2015 r.)

- 33) Plan działań krótkoterminowych dla strefy warmińsko-mazurskiej ze względu na ryzyko przekroczenia poziomu docelowego benzo(α)pirenu zawartego w pyłe zawieszonym PM10 (Uchwała Sejmiku Województwa Warmińsko-Mazurskiego Nr IV/97/15 z 16.02.2015 r.)
- 34) Koncepcja rozwoju OZE w województwie warmińsko-mazurskim do 2020 roku
- 35) Wojewódzki program zwiększanie lesistości na lata 2001-2010
- 36) Strategia rozwoju turystyki województwa warmińsko-mazurskiego do roku 2025 (Uchwała Sejmiku Województwa Warmińsko-Mazurskiego Nr XVIII/831/10 z 28.09.2010 r. ze zm.)
- 37) Program biologicznego udroźnienia rzek województwa warmińsko-mazurskiego
- 38) Strategia Rozwoju Powiatu Nowomiejskiego na lata 2015-2022, Nowe Miasto Lubawskie 2016
- 39) Program Ochrony Środowiska dla Powiatu Nowomiejskiego, Nowe Miasto Lubawskie 2010 - perspektywa
- 40) Raporty o stanie środowiska województwa warmińsko-mazurskiego WIOŚ Olsztyn
- 41) A Handbook on Environmental Assessment of Regional Development Plans and EU Structural Funds Programmes
- 42) SEA and Integration of the Environment into Strategic Decision-Making
- 43) Zarządzanie obszarami Natura 2000 postanowienia artykułu 6 dyrektywy „siedliskowej” 92/43/EWG
- 44) Program Inwentaryzacji i usuwania wyrobów zawierających azbest na lata 2010-2032 dla powiatu nowomiejskiego
- 45) Program współpracy powiatu nowomiejskiego z organizacjami pozarządowymi i podmiotami
- 46) Plan rozwoju sieci drogowej dróg powiatowych powiatu nowomiejskiego na lata 2014-2019
- 47) Powiatowy program zapobiegania przestępczości oraz porządku publicznego i bezpieczeństwa obywateli na lata 2009 – 2015
- 48) Powiatowy program opieki nad zabytkami powiatu nowomiejskiego na lata 2014-2017
- 49) Plan Gospodarki Niskoemisyjnej dla Gminy Biskupiec (Uchwała nr VII/75/15 Rady Gminy Biskupiec z dnia 23 czerwca 2015 r.)
- 50) Plan Gospodarki Niskoemisyjnej dla Gminy Kurzętnik (Uchwała nr VII/61/15 Rady Gminy Kurzętnik z dnia 12 maja 2015 r.)
- 51) Plan Gospodarki Niskoemisyjnej dla obszaru obejmującego teren Gminy Nowe Miasto Lubawskie (Uchwała nr XIII/93/2015 Rady Gminy Nowe Miasto Lubawskie z/s w Mszarnowie z dnia 30 listopada 2015 r.)
- 52) Plan Gospodarki Niskoemisyjnej dla Gminy Miejskiej Nowe Miasto Lubawskie (Uchwała nr XV/93/2015 Rady Miejskiej Nowe Miasto Lubawskie z dnia 29 grudnia 2015 r.)