

**STAROSTWO POWIATOWE W NOWYM MIEŚCIE LUBAWSKIM
WYDZIAŁ ZARZĄDZANIA KRYZYSOWEGO**

ZATWIERDZAM

**Wojewoda Warmińsko-Mazurski
Artur Chojecki**

**POWIATOWY PLAN ZARZĄDZANIA
KRYZYSOWEGO POWIATU
NOWOMIEJSKIEGO**



**Sporządził:
Kazimierz Grzonkowski**

Starosta Nowomiejski

Andrzej Ochlak

NOWE MIASTO LUBAWSKIE 2016 r.

SPIS TREŚCI

OPINIA POWIATOWEGO ZESPOŁU ZARZĄDZANIA KRYZYSOWEGO W NOWYM MIEŚCIE LUBAWSKIM.....	3
ARKUSZ UZGODNIENÍ POWIATOWEGO PLANU ZARZĄDZANIA KRYZYSOWEGO.....	4
I. PLAN GŁÓWNY	
1.1. Charakterystyka zagrożeń oraz ocena ryzyka ich wystąpienia, w tym dotyczących infrastruktury krytycznej oraz mapy ryzyka i zagrożeń.....	5
1.2. Ocena ryzyka wystąpienia zagrożenia na obszarze powiatu nowomiejskiego.....	15
1.3. Zadania określone planami działań krótkoterminowych.....	26
1.4. Zadania i obowiązki uczestników zarządzania kryzysowego w formie siatki bezpieczeństwa..	31
1.5. Siatka bezpieczeństwa.....	35
1.6. Zestawienie sił i środków planowanych w sytuacjach kryzysowych.....	38
II. ZESPÓŁ PRZEDSIĘWZIĘĆ NA WYPADEK SYTUACJI KRYZYSOWYCH	
2.1. Zadania w zakresie monitorowania zagrożeń.....	41
2.2. Tryb uruchamiania niezbędnych sił i środków uczestniczących w realizacji planowanych przedsięwzięć na wypadek sytuacji kryzysowej.....	46
2.3. Procedury reagowania kryzysowego, określające sposób postępowania w sytuacjach kryzysowych.....	51
2.4. Siatka zadaniowa.....	124
2.5. Współdziałanie pomiędzy uczestnikami reagowania kryzysowego.....	126
III. ZAŁĄCZNIKI FUNKCJONALNE PLANU GŁÓWNEGO	
3.1. Procedury realizacji zadań z zakresu zarządzania kryzysowego.....	127
3.2. Organizacja łączności.....	127
3.3. Organizacja systemu monitorowania zagrożeń, ostrzegania i alarmowania.....	133
3.4. Zasady informowania ludności o zagrożeniach i sposobach postępowania na wypadek zagrożeń.....	142
3.5. Organizacja ewakuacji z terenów zagrożonych.....	145
3.6. Organizacja ratownictwa opieki społecznej i medycznej.....	149
3.7. Organizacja ochrony przed zagrożeniem charakterystycznym dla powiatu.....	170
3.8. Wykaz zawartych umów i porozumień.....	171
3.9. Zasady i tryb oceniania i dokumentowania szkód.....	172
3.10. Wykaz obiektów mających znaczenie krytyczne dla funkcjonowania powiatu.....	177
3.11. Rejestr zmian.....	180

OPINIA POWIATOWEGO ZESPOŁU ZARZĄDZANIA KRYZYSOWEGO W NOWYM MIEŚCIE LUBAWSKIM

Plan Zarządzania Kryzysowego Powiatu Nowomiejskiego został opracowany zgodnie z ustawą z dnia 26 kwietnia 2007 r. o zarządzaniu kryzysowym (Dz. U. z 2013 r. poz. 1166 t. j.) oraz zgodnie z zaleceniami Wojewody Warmińsko-Mazurskiego z dnia 5 lutego 2016 r. do powiatowych/miejskich planów zarządzania kryzysowego. Plan wskazuje struktury i zasady organizacyjne podmiotów odpowiedzialnych za funkcjonowanie powiatu nowomiejskiego w sytuacjach kryzysowych.

W planie określone zostały zadania i obowiązki poszczególnych uczestników zarządzania kryzysowego w formie siatki bezpieczeństwa. Plan w sposób właściwy określa zasady współdziałania administracji publicznej powiatu nowomiejskiego w zależności od zakresu powstałego zagrożenia. Plan został opracowany starannie, w sposób funkcjonalny i przejrzysty. Forma graficzna nie budzi zastrzeżeń.

Biorąc powyższe pod uwagę Plan Zarządzania Kryzysowego Powiatu Nowomiejskiego w dniu r. został pozytywnie zaopiniowany przez Członków Powiatowego Zespołu Zarządzania Kryzysowego, co zostało potwierdzone w arkuszu uzgodnień.

PRZEWODNICZĄCY POWIATOWEGO ZESPOŁU ZARZĄDZANIA KRYZYSOWEGO

Członkowie Powiatowego Zespołu Zarządzania Kryzysowego:

1. Przewodniczący Powiatowego Zespołu Zarządzania Kryzysowego – Starosta,
2. Komendant Powiatowy Państwowej Straży Pożarnej w Nowym Mieście Lubawskim,
3. Komendant Powiatowy Policji w Nowym Mieście Lubawskim,
4. Naczelnik Wydziału Zarządzania Kryzysowego Starostwa Powiatowego w Nowym Mieście Lubawskim,
5. Państwowy Powiatowy Inspektor Sanitarny w Nowym Mieście Lubawskim,
6. Powiatowy Inspektor Nadzoru Budowlanego w Nowym Mieście Lubawskim,
7. Powiatowy Inspektor Weterynarii w Nowym Mieście Lubawskim,
8. Dyrektor Zarządu Dróg Powiatowych w Nowym Mieście Lubawskim z/s w Kurzętniku,
9. Dyrektor Szpitala Powiatowego w Nowym Mieście Lubawskim sp. z o.o.,
10. Naczelnik Wydziału Środowiska i Rolnictwa Starostwa Powiatowego w Nowym Mieście Lubawskim,

ARKUSZ UZGODNIENÍ POWIATOWEGO PLANU ZARZĄDZANIA KRYZYSOWEGO

Lp.	Instytucja	Uzgadniający	Data
1.	Komenda Powiatowa Państwowej Straży Pożarnej w Nowym Mieście Lubawskim		
2.	Komenda Powiatowa Policji w Nowym Mieście Lubawskim		
3.	Powiatowa Stacja Sanitarno-Epidemiologiczna w Nowym Mieście Lubawskim		
4.	Powiatowy Inspektorat Weterynarii w Nowym Mieście Lubawskim		
5.	Szpital Powiatowy w Nowym Mieście Lubawskim sp. z o.o.		
6.	Zarząd Dróg Powiatowych w Nowym Mieście Lubawskim z/s w Kurzętniku		
7.	Powiatowy Inspektor Nadzoru Budowlanego w Nowym Mieście Lubawskim		
8.	Wydział Środowiska i Rolnictwa Starostwo Powiatowe w Nowym Mieście Lubawskim		
9.	Wydział Bezpieczeństwa i Zarządzania Kryzysowego Warmińsko-Mazurski Urząd Wojewódzki w Olsztynie		

I. PLAN GŁÓWNY

1.1. Charakterystyka zagrożeń oraz ocena ryzyka ich wystąpienia, w tym dotyczących infrastruktury krytycznej, oraz mapy ryzyka i zagrożeń.

Powiat Nowomiejski położony jest w południowo – zachodniej części województwa Warmińsko – Mazurskiego, na pograniczu Pojezierza Chełmińskiego, Pojezierza Iławskiego, Garbu Lubawskiego i Pojezierza Dobrzyńskiego. Sąsiadujące powiaty to: od południa powiat brodnicki, od zachodu powiat grudziądzki, od wschodu powiat działdowski, od północy powiat iławski. Powiat nowomiejski obejmuje miasto Nowe Miasto Lubawskie oraz cztery gminy wiejskie: Biskupiec, Grodziczno, Kurzętnik i Nowe Miasto Lubawskie, w skład których wchodzi 77 sołectw (82 miejscowości). Ogółem powierzchnia powiatu wynosi 694 km², w tym lasów 20,45%, co łącznie stanowi ponad 19 tys. hektarów. Obecnie na terenie powiatu nowomiejskiego zamieszkuje 44 291 osób. Występują w nim twory polodowcowe, ekologiczne, głównie piaski i gliny. Z zestawienia struktury powierzchni użytków wynika, że ma on charakter typowo rolniczy, bowiem grunty orne stanowią prawie 69,86%, nieużytki, tereny zabudowane i zurbanizowane zajmują zaledwie kilka procent ogólnej powierzchni powiatu. Rzeźba terenu jest zróżnicowana, dominuje krajobraz pagórkowaty. Urozmaicona jest także sieć hydrograficzna. Najdłuższym (207 km) prawym dopływem Wisły w północnej Polsce jest rzeka Drwęca, nad którą leży Nowe Miasto Lubawskie, a największym dopływem w dorzeczu Drwęcy jest Wel. Na terenie powiatu płyną także: Osa, Młynówka, Groblica, Skarlanka i kilka mniejszych rzek. Obok sieci rzecznej ważnym elementem hydrograficznym powiatu nowomiejskiego jest jezioro Skarlin położone ok. 4 km od Nowego Miasta Lubawskiego, oraz o ok. 12 km położone jezioro Wielkie Partęczyny. Na terenie powiatu znajdują się częściowo dwa parki krajobrazowe: Brodnicki Park Krajobrazowy i Welski Park Krajobrazowy oraz obszary chronionego Krajobrazu: doliny rzeki Drwęcy i rzeki Wel, a także liczne rezerваты przyrody.

Położenie geograficzne powiatu oraz jego ukształtowanie pozwala sądzić, iż największe zagrożenie powodziowe stanowi rzeka Drwęca i rzeka Groblica. Z dotychczasowych doświadczeń wynika, że najbardziej zagrożone są gminy wiejskie: Nowe Miasto Lubawskie i Kurzętnik oraz miejska Nowe Miasto Lubawskie. Podtopienia i ewentualna powódź przeważnie występuje w okresie zimowo-wiosennym i ma charakter lokalny. W Nowym Mieście Lubawskim częściowemu podtopieniu mogą ulec tereny posesji na ul. Ogrodowej, Sadowej, Kopernika, Szkolnej. Pozostałe wylewy mają charakter typowych okresowych rozlewisk w pradolinie Drwęcy i nie stwarzają bezpośredniego zagrożenia.

Możliwość wystąpienia różnego rodzaju zagrożeń na terenie powiatu jest mała. Największe zagrożenia pożarowe występują na terenach wiejskich (rolniczy charakter Powiatu Nowomiejskiego). Zagrożenie pożarowe lasów zależy przede wszystkim od pory roku i rodzaju

drzewostanu. Szczególnie duże zagrożenie występuje w okresie wczesnowiosennym i wiosennym oraz w czasie dłuższych okresów posuchy. Na wzrost zagrożenia pożarowego lasów ma wpływ gęsta sieć dróg publicznych i linii kolejowych przebiegających przez kompleksy leśne. W okresie letnim niebezpieczeństwo pożarowe wynika z lokalizacji ośrodków wypoczynkowych w kompleksach leśnych. Największy kompleks leśny znajduje się w środkowo – zachodniej części powiatu w trójkącie miejscowości **Jamielnik – Łąkorz – Tereszewo**. Szczególnie niebezpieczne dla kompleksów leśnych jest sąsiedztwo użytków zielonych, na których wiosną wypalane są trawy.

Obszary leśne należą administracyjnie do poszczególnych nadleśnictw jak poniżej:

- Nadleśnictwo Jamy: Część gminy Biskupiec (m.in. Łąkorz, Krotoszyny)
- Nadleśnictwo Brodnica: Część gminy Kurzętnik (m.in. Borek),
- Nadleśnictwo Iława: Biskupiec Pomorski, Grodziczno, Kurzętnik i Nowe Miasto Lubawskie.

Z pożarem obiektu użyteczności publicznej wiąże się zawsze przebywanie w nim nie tylko osób zatrudnionych lecz także interesantów i klientów, co stwarza trudności z określeniem ilości osób przebywających. Pożar wiąże się z koniecznością ewakuacji całego obiektu lub jego części, w zależności od decyzji Kierującego Działaniem Ratowniczym. Do przyjazdu sił ratowniczych akcją gaszenia i ewakuacji kieruje Kierownik Działaniem Ratowniczym. Po przybyciu sił ratowniczych akcją kieruje Kierujący Działaniem Ratowniczym.

Tereny leśne przynależące do tych trzech nadleśnictw są zakwalifikowane do II kategorii zagrożeń pożarowych.

W sytuacji pożarów dużych kompleksów leśnych, działania sił i środków PSP oraz OSP wspomagane będą siłami służb leśnych.

Brak na terenie powiatu znaczących zakładów przemysłowych szczególnie produkujących lub używających do produkcji substancji toksycznych niebezpiecznych dla zdrowia powoduje, że zagrożenie w tej dziedzinie jest znikome.

Zdarzenia z udziałem substancji niebezpiecznych mogą występować w trakcie transportu takich materiałów i substancji. Sytuacja powyższa może mieć miejsce w przypadku ruchu kołowego na drodze krajowej nr 15. Szlakiem tym odbywa się intensywny przewóz substancji chemicznych o nieznanymi właściwościami – przewozy te bardzo często nie są konwojowane w wyniku braku informacji o tych przewozach. Na tej drodze dochodzi też do największej ilości zdarzeń drogowych: kolizji i wypadków drogowych.

Epidemie mogą wystąpić na terenie całego powiatu lub w jego części. Najbardziej zagrożone są duże skupiska ludności w Nowym Mieście Lubawskim, Biskupcu i Kurzętniku. Epidemie mogą wystąpić wśród zwierząt w całym powiecie, gminach lub wsiach. Szczególnie

zagrożone są tereny hodowlane, gdyż występują fermy drobiu oraz innych gatunków zwierząt. W przypadku wystąpienia epidemii zwierząt hodowlanych zagrożenie jest duże z uwagi na dużą koncentrację ferm hodowlanych. Epidemie zwierzęce pojawiają się sezonowo wraz z migracją zwierząt np. „ptasia grypa”, „afrykański pomór świń”. Zwierzęta hodowlane podlegają stałemu monitoringowi zdrowotnemu, w przypadku wykrycia rozprzestrzeniającej się choroby wprowadza się ograniczenia w przemieszczaniu/ sprzedawaniu stada. Największe zagrożenie stanowi możliwość pojawienia się wścieklizny – którą przez bezpośredni kontakt mogą zarazić się mieszkańcy powiatu.

Największe zagrożenie wystąpienia epizooocji może wystąpić w gminach, gdzie prowadzi się hodowlę zwierząt. Przyczyną wystąpienia epizooocji mogą być również zwierzęta leśne (kompleksy leśne) jak również dziczyne zwierzęta domowe (koty, psy) oraz gryzonie (szczególnie szczury w rejonach składowania odpadów i słabo zabezpieczonych magazynach produktów żywnościowych i paszowych).

Wykaz największych zlokalizowanych w powiecie nowomiejskim skupisk hodowli zwierząt:

	miejsowości	bydło	świnie	brojler	indyk	gęsi
GMINA BISKUPIEC	Babalice	84	964			
	Bielice	404	3701	14500	44000	
	Biskupiec	107	1439			
	Czachówki	85	1862			14000
	Fitowo	31	1340			
	Gaj	0	18			
	Krotoszyny	14	437		10000	
	Lipinki	349	3456		18000	
	Łąkorz	988	2101	18000	6000	
	Mierzyn	72	2031		24000	
	Osetno	101	1842			
	Osówko	112	570			
	Ostrowite	333	1432			
	Piotrowice	252	2807			
	Piotrowice Małe	20	1807			
	Podlasek	198	463			
	Rywałdzik	124	4582			
	Sędzice	9	648			
	Słupnica	281	832			
	Sumin	257	1533			
	Szwarcenowo	268	4947	167000	12000	24000
	Wardęgowo	262	124			
	Wielka Tymawa	74	880		20000	
Wielka Wólka	69	498				
Wonna	344	4524				
razem		4838	44838	199500	134000	38000

GMINA GRODZICZNO	Boleszyn	902	8015			
	Grodziczno	97	1236		5000	
	Katlewo	35	5267			
	Kowaliki	293	1846			
	Kuligi	356	2875			
	Linowiec	148	2224	126000		
	Lorki	408	263			
	Montowo	99	1618		37000	
	Mroczenko	427	3801			
	Mroczo	719	5079	56000		
	Nowe Grodziczno	249	3135			
	Ostaszewo	141	1186		30000	
	Rynek	244	418			
	Świniarc	374	2865		62000	4000
	Trzcin	322	3052			
	Zajączkowo	258	2245			
	Zwiniarz	217	1375			
	razem		5289	46500	182000	134000
GMINA KURZĘTNIK	Bratuszewo	137	2204			
	Brzozie Lubawskie	399	5117			
	Kamionka	175	1280			
	Kąćki	10	266			
	Krzemieniewo	367	1771	15000	33000	
	Kurzętnik	260	315	20000	42500	
	Lipowiec	97	408		59000	
	Małe Bałówki	306	1248			
	Marzęcicie	171	534	70000	20000	
	Mikołajki	760	2386	10000	3000	
	Nielbark	328	396			
	Otręba	23	446			
	Sugajenko	351	3220		10000	
	Szafarnia	0	79			
	Tereszewo	235	1511		12000	
	Tomaszewo	651	667			
	Wawrowice	113	4021	7000	17000	
	Wielki Bałówki	211	3110			
razem		4594	28979	122000	196500	0
GMINA NOWE MIASTO LUBAWSKIE	Bagno	239	58			
	Bratian	343	466	108000	55500	
	Chrośle	50	322	31000	20000	6000
	Gryżliny	93	1016			
	Gwizdziny	364	9721			
	Jamielnik	94	158			

	Kaczek	138	207			
	Lekarty	219	2273			
	Nawra	157	776			
	Nowy Dwór Bratniański	107	3082	65000	16000	
	Pacóltowo	62	812			
	Pustki	78	80			
	Radomno	186	1272	103000	33000	12000
	Skarlin	240	4398		14000	
	Tylice	274	3886			
	razem	2644	28527	307000	138500	18000
GMINA MIEJSKA NOWE MIASTO LUBAWSKIE	Nowe Miasto Lubawskie	38	3356	30000	50500	
POWIAT NOWO- MIEJSKI						
	razem	17365	148844	810500	603000	60000

Stan na: Lipiec 2016

Gwałtowne burze, huragany, silne wiatry, gwałtowne opady atmosferyczne mogą spowodować znaczne szkody na terenie całego powiatu lub jego części. W wyniku działania tych czynników może dojść do naruszenia funkcjonowania gospodarki powiatu. Należy liczyć się z możliwością wystąpienia przerw w dopływie energii elektrycznej, zerwania łączności przewodowej, zerwania nawierzchni dróg. Największym zagrożeniem są silne wiatry i huragany szczególnie na wsiach i starej zabudowie miasta. Burze mogą spowodować pożary, szczególnie na wsiach. W wypadku śnieżyc może dojść do odcięcia od świata miejscowości i zabudowań położonych z dala od głównych tras komunikacyjnych.

Na terenie powiatu nowomiejskiego nie ma terenów, na których występują większe ilości niewypałów i niewybuchów. Sporadycznie są znajdowane na terenach wszystkich gmin powiatu nowomiejskiego – najczęściej na terenie Gminy Biskupiec. W przypadku wystąpienia takiego zagrożenia, niezwłocznie powiadamiana jest Jednostka Wojskowa w Olsztynie.

Zagrożenie terroryzmem terenu powiatu jest znikome. Należy jednak liczyć się z możliwością jego wystąpienia. Najbardziej zagrożone są pod tym względem instytucje, które swoje siedziby mają w Nowym Mieście Lubawskim. Obiektem przestępstwa o charakterze terrorystycznym mogą być osoby (politycy, szefowie firm, osoby zamożne itp.), obiekty (użyteczności publicznej, szkół, zakładów pracy, instytucji, organizacji itp.), oraz urządzenia infrastruktury technicznej, których unieruchomienie bądź zniszczenie może przyczynić się do poważnych zakłóceń życia.

Atak ma za zadanie wymuszenie określonych żądań lub uległości.

Akt terrorystyczny polega na działaniu przemocą i sianie chaosu w społeczeństwie. Spadek bezpieczeństwa spowodować może dalszy ciąg niekorzystnych działań jak np. niepokoje społeczne i protesty.

Protesty i niepokoje społeczne mogą wystąpić na terenie całego powiatu. Realnym zagrożeniem jest blokowanie **drogi krajowej nr 15** na całym odcinku przebiegającym przez teren powiatu – najczęściej jednak w miejscowości **Łąki**. Protesty i niepokoje społeczne mogą zakłócić funkcjonowanie wszystkich dziedzin życia powiatu w zależności od ich nasilenia.

Bioterroryzm – prowadzenie działań terrorystycznych z wykorzystaniem biologicznych środków masowego rażenia, forma terroryzmu uważana za szczególnie niebezpieczną ze względu na niski koszt wytwarzania broni, możliwość utajnienia jej produkcji i magazynowania, dostępność technologii oraz sposób działania broni biologicznej. Analizując realne zagrożenia na terenie powiatu należy stwierdzić, że ryzyko wystąpienia zagrożeń skutkujących dużymi stratami jest bardzo małe. Najbardziej realne zagrożenia jakie mogą wystąpić na terenie powiatu to:

- zdarzenia z udziałem substancji niebezpiecznych w transporcie drogowym,
- pożary kompleksów leśnych,
- wichury i huragany,
- podtopienia terenów położonych przy rzece Drwęcy: Bratian, Nowe Miasto Lubawskie, Kurzętnik na skutek roztopów i intensywnych opadów deszczu,
- wypadki drogowe na drodze krajowej nr 15 oraz drodze wojewódzkiej nr 538.

Silne wiatry mogą doprowadzić do paraliżu komunikacji, zagrożenia dla zdrowia i życia mieszkańców oraz znacznych strat w infrastrukturze.

Duże opady śniegu stwarzają zagrożenie dla ruchu komunikacyjnego w powiecie oraz stwarzają możliwość zniszczeń budynków za sprawą zalegającego śniegu na dachach oraz uciążliwości dla ludności.

W powiecie nowomiejskim najbardziej zagrożonymi szlakami komunikacyjnymi są **droga krajowa nr 15, droga wojewódzka 538** szczególnie przy zwiększonym ruchu w godzinach szczytu oraz pozostałe drogi biegnące przez teren powiatu, przy przewozie środków niebezpiecznych, przede wszystkim ropopochodnych. Na terenie powiatu nowomiejskiego znajduje się stosunkowo dużo różnego rodzaju obiektów wielko powierzchniowych (hale produkcyjne, hurtownie, magazyny) o bardzo zróżnicowanym profilu działalności, który w sposób pośredni bądź bezpośredni może przyczynić się do zainicjowania pożaru. Niektóre obiekty szczególnie narażone na pożar posiadają własne systemy zabezpieczeń takie jak systemy wczesnego ostrzegania i inne środki zapobiegania i ochrony, jednak jest również dużo obiektów nie posiadających wystarczającego zabezpieczenia.

Zagrożenia gazowe.

Tego typu zagrożenia są związane z następującymi gazami: amoniakiem, chlorem, dwutlenkiem siarki i węgla. Gazy te magazynowane są i transportowane w postaci ciekłej pod ciśnieniem. Główne zagrożenie stanowi możliwość uformowania się toksycznej chmury gazowej. Szkodliwe oddziaływanie występuje już po kilku minutach i może trwać do kilku godzin, tak w stosunku do ludzi jak i zwierząt.

Na terenie powiatu nowomiejskiego został zrealizowany projekt *Budowa sieci gazowej w/c relacji Brodnica – Nowe Miasto Lubawskie – Iława DN 300* oraz *gazyfikacja gmin* dofinansowywanego z Europejskiego Funduszu Rozwoju Regionalnego.

Projekt realizowany był na terenie województwa kujawsko-pomorskiego w powiecie brodnickim oraz warmińsko-mazurskiego, w powiatach: nowomiejskim i iławskim. W ramach projektu zrealizowane zostały następujące zadania:

Budowa gazociągu dystrybucyjnego wysokiego ciśnienia relacji: Brodnica - Nowe Miasto Lubawskie DN 300/150 długości ok. 37 km, wraz ze stacją redukcyjno - pomiarową w miejscowości Kurzętnik;

Budowa gazociągu dystrybucyjnego wysokiego ciśnienia relacji:

Nowe Miasto Lubawskie - Iława DN 300/100 długości ok. 31 km, wraz ze stacją redukcyjno - pomiarową wysokiego ciśnienia w miejscowości Dziarny k. Iławy;

Budowa gazociągów dystrybucyjnych średniego ciśnienia w miejscowościach Nowe Miasto Lubawskie - Kurzętnik dł. ok 14,5 km

Rozbudowa sieci gazowej średniego ciśnienia Iława - Dziarny ok. 4,7 km;

Budowa przyłączy gazowych w obszarze oddziaływania projektu.

Na terenie nowo wybudowanej stacji gazowej redukcyjno - pomiarowej wysokiego ciśnienia w Kaczym Bagnie w gminie Kurzętnik 30 grudnia 2015 r. odbyło się odpalenie znicza gazowego symbolizujące początek uruchomienia dostaw gazu dla miasta Nowe Miasto Lubawskie i gminy Kurzętnik.

Zagrożenie chemikaliami ciekłymi.

Dotyczą one takich substancji jak: ługi, kwasy i trucizny. Zagrożenia są podobne jak dla substancji ropopochodnych. Okres zagrożenia nie przekracza kilku dób.

Zagrożenie chemikaliami stałymi.

Do tej grupy należą trucizny i soda kaustyczna. Przechowywanie tych substancji odbywa się w magazynach zamkniętych, w opakowaniach jednostkowych. Zagrożenie powstaje przede wszystkim podczas pożaru. Istnieje możliwość powstania substancji toksycznych

rozpuszczonych środkami gaśniczymi w trakcie trwania akcji ratowniczej do gruntu lub kanalizacji (w przypadku kanalizacji sanitarnej powstaje zagrożenie załamania procesu biologicznego w oczyszczalni ścieków, w przypadku kanalizacji deszczowej bezpośrednie zagrożenie odbiornika, ponadto w obu przypadkach może wystąpić zagrożenie dla pracowników eksploratora sieci).

Składy nawozów sztucznych i środków ochrony roślin (stałych i organizowanych okresowo) w powiecie nowomiejskim:

a) w Gminie Kurzętnik:

- PSB Mrówka
13-306 Kurzętnik, ul. Lidzbarska 3
- Eko-Pasz
13-306 Kurzętnik, ul. Sienkiewicza
- GS "SCh" w Kurzętniku z/s w Marzęcicach,
13-306 Marzęcice, ul. Nowomiejska 9

b) w Gminie Biskupiec:

- „CENTRALA” Działalność Handlowo – Usługowa Kazimierz Wiśniewski
13-340 Biskupiec, Piotrowice
- „MAZUR” Sp.j. Natalia i Marcin Mazur
13-330 Krotoszyny, Fitowo 1
- P.P.H.U. „BO-RO” WILARY
13-340 Biskupiec, ul. Grudziądzka 15

c) w Gminie Grodziczno:

- brak jest podmiotów, w których składuje się duże ilości nawozów sztucznych i środków ochrony roślin

d) w Gminie Nowe Miasto Lubawskie z/s w Mszanowie:

- „Gór- Pasz” Waldemar Góralski
13-332 Jamielnik, Gryźliny 31

e) w Mieście Nowe Miasto Lubawskie:

- brak jest podmiotów, w których składuje się duże ilości nawozów sztucznych i środków ochrony roślin

Pojazdy samochodowe przewożące substancje niebezpieczne są oznakowane pomarańczowymi prostokątami tablicami z czarnymi napisami cyfrowymi, oznaczającymi rodzaj niebezpiecznej substancji według międzynarodowych oznaczeń, umieszczonymi z tyłu i przodu pojazdu w następujący sposób: np. Benzyny - paliwa silnikowe. PSP może zarządzić ewakuację rejonu w pobliżu instalacji sieci gazowej. Osobom ewakuowanym należy zapewnić czasowe schronienie.

Katastrofy w komunikacji kolejowej charakteryzują się dużą liczbą poszkodowanych, rannych, a także koniecznością użycia znacznych sił ratowniczych.

Duże niebezpieczeństwo dla ofiar i uczestników akcji ratowniczej związane jest z możliwością porażenia przez prąd elektryczny w przypadku uszkodzenia sieci trakcyjnej. Możliwość wystąpienia zagrożenia kolejowego występuje na szlaku kolejowym Warszawa - Gdańsk oraz Toruń – Olsztyn.

W powiecie nowomiejskim znajduje się kilkaset mieszkań. W niektórych miejscowościach dominuje zabudowa, w której konstrukcje nośne dachów są w całości wykonane z materiałów palnych. Zagrożonymi obiektami katastrofą budowlaną są wielko powierzchniowe hale ferm zlokalizowane w powiecie nowomiejskim, oraz hale produkcyjne prywatnych przedsiębiorców.

Poważnym zagrożeniem dla całości infrastruktury budowlanej są: pożary, wybuchy gazu, zmęczenie konstrukcji nośnych (budynków mieszkalnych, konstrukcji hal przemysłowych, konstrukcji mostów i wiaduktów), podmycia podczas powodzi konstrukcji nośnych w/w obiektów.

Uszkodzenia sieci mogą powstać na skutek świadomego działania polegającego na niszczeniu lub kradzieży infrastruktury technicznej niezbędnej z punktu widzenia poprawnego działania łączy telefonicznych i systemu komunikacyjnego.

Rozszczelnienie głównych tracji sieci wodociągowej w powiecie może spowodować wyłączenie z eksploatacji podstawowych źródeł zasilania w wodę. Rozszczelnienie sieci wodociągowej bezpośrednio doprowadzającej wodę do budynków mieszkalnych i zakładów pracy spowoduje wyłączenie obiektu (zespołu obiektów) na czas usunięcia awarii.

Do zanieczyszczeń wód powierzchniowych (rzeki, jeziora) substancjami ropopochodnymi może dojść w wyniku awarii środków pływających oraz poprzez kanalizację deszczową zamkniętą lub otwartą. Akcje ratownicze są długotrwałe, niejednokrotnie wymagają podjęcia ochrony zasobów wód wykorzystywanych do zaopatrzenia ludności w wodę do spożycia czy też terenów rekreacyjnych.

Odbudowa stanu środowiska może trwać nawet kilka lat.

Z punktu widzenia ochrony środowiska najlepszą metodą walki z rozlewiskami substancji ropopochodnych jest mechaniczne zbieranie. Metoda ta nie wywołuje niepożądanych skutków ubocznych dla środowiska naturalnego i dlatego jest najczęściej stosowana.

Do ograniczenia powierzchni rozlewiska na wodzie wykorzystuje się zapory pływające sztywne, elastyczne i sorpcyjne.

Zapory sztywne stosowane są głównie na rzekach o silnym nurcie (do około 2 m/s) lub zakolach otoczonych podmokłym lub bagnistym gruntem.

Zapory elastyczne przeznaczone są do ustawienia na dużych akwenach (jeziora) a także na rzekach o wolnym nurcie (maks. 0,7 m/s).

Zapory sorpcyjne stosuje się do:

- a) Oczyszczania powierzchni wody z resztek substancji ropopochodnej, która przedostała się za zaporę sztywną i elastyczną;
- b) Wyłapywanie filtrów pozostałych na powierzchni;
- c) ochrony miejsc ekologicznie wrażliwych (ujęcia wody, roślinność przybrzeżna).

Zamieszki to chuligańskie wybryki, które są przyczyną zagrożenia życia ludzkiego oraz dewastacji, kradzieży i rozbojów. Wprowadzone siły porządkowe mogą być głównym celem, na który może być skierowana agresja.

1.2. Ocena ryzyka wystąpienia zagrożenia na obszarze powiatu nowomiejskiego

Katalog zagrożeń odnosi się do zagrożeń, których skala, zasięg i charakter wymagają zaangażowania służb Starosty Nowomiejskiego. Katalog obejmuje zagrożenia, które mogą wystąpić na terenie przekraczającym obszar jednej gminy oraz mogące mieć wpływ na sąsiednie powiaty.

Prawdopodobieństwo wystąpienia zagrożenia jest szacowane w oparciu o doświadczenia minionych lat jak i o trendy będące wynikiem rozwoju technologicznego i zmian o charakterze globalnym.

Mapy zagrożeń rozumiane są, jako graficzne przedstawienie obszarów powiatu objętych zasięgiem zagrożenia z uwzględnieniem różnych scenariuszy jego rozwoju oraz zidentyfikowanych miejsc, na których to prawdopodobieństwo wystąpienia jest szczególnie wysokie.

Mapy ryzyka są rozumiane, jako mapa lub opis możliwych, negatywnych skutków oddziaływania zagrożenia na ludzi, środowisko, mienie i infrastrukturę powiatu. Powiązane są z katalogiem zagrożeń dla powiatu, prawdopodobieństwem wystąpienia i oceną skutków wystąpienia zdarzenia.

Dla określenia prawdopodobieństwa przyjęto następującą skalę jakościową (opisową):

Skala	prawdopodobieństwo	opis
1	Bardzo rzadkie	Może wystąpić tylko wyjątkowych okolicznościach. Może wystąpić raz na pięćset lub więcej lat.
2	Rzadkie	Nie oczekuje się, że się może zdarzyć i/lub nie jest w ogóle udokumentowana nie istnieje w przekazach ludzi i/lub zdarzenia nie wystąpiły w podobnych organizacjach, urządzeniach, społecznościach i/lub istnieje mała szansa powód, czy też inne okoliczności aby zdarzenia mogło wystąpić. Mogą one wystąpić raz na sto lat.
3	Możliwe	Może zdarzyć się w określonym czasie i/lub mało, rzadko przypadkowo zdarzenia, że są udokumentowane lub częściowo przekazywane w formie ustnej i/lub bardzo mało zdarzeń i/lub jest pewna szansa, powód, czy też urządzenia powodujące, że zdarzenie może wystąpić. Może zdarzyć się raz na dwadzieścia lat
4	Prawdopodobne	Jest prawdopodobne, że wystąpi w większości okolicznościach i/lub zdarzenia są systematycznie dokumentowane i przekazywane w formie ustnej i/lub występuje znaczna szansa, powód, lub urządzenia pozwalające na jego wystąpienie. Może zdarzyć się raz na pięć lat.
5	Bardzo prawdopodobne	Oczekuję się, że zdarzy się w większości okolicznościach i/lub zdarzenia te są bardzo dobrze udokumentowane i/lub funkcjonują one wśród mieszkańców i przekazywane są w formie ustnej. Może wystąpić raz na rok lub częściej.

Natomiast dla określenia skutków przyjęto poniższą klasyfikację i charakterystykę:

Skala	Skutki	Kat.	Opis (Z - życie i zdrowie, M –mienie, S – środowisko)
A	Nieistotne	Z	Nie ma ofiar śmiertelnych i rannych. Nikt lub mała liczba ludzi została przemieszczona na krótki okres czasu (do 2 godzin). Nikt lub bardzo niewielka liczba osób wymaga pomocy (niefinansowej lub materialnej).
		M	Praktycznie bez zniszczeń. Brak wpływu lub bardzo niewielki na społeczność lokalną. Brak lub niewielkie straty finansowe.
		S	Niemierzalny efekt w środowisku naturalnym.
B	Małe	Z	Mała liczba rannych lecz bez ofiar śmiertelnych. Wymagana pierwsza pomoc. Konieczne przemieszczenia ludzi (mniej niż na 24 godziny). Część ludzi potrzebuje pomocy.
		M	Występują pewne zniszczenia. Występują pewne utrudnienia (nie dłużej niż 24 godziny). Niewielkie straty finansowe. Nie wymagane dodatkowe środki.
		S	Niewielki wpływ na środowisko naturalne o krótkotrwałym efekcie.
C	Średnie	Z	Potrzebna pomoc medyczna lecz bez ofiar śmiertelnych. Niektórzy wymagają hospitalizacji. Potrzebne dodatkowe miejsca w szpitalu oraz dodatkowy personel medyczny. Przebywanie ewakuowanych ludzi w wyznaczonych miejscach z możliwością powrotu w ciągu 24 godzin.
		M	Ustalenie miejsc zniszczeń, które wymagają rutynowej naprawy. Normalne funkcjonowanie społeczności z niewielkimi niewygodami. Spore straty finansowe.
		S	Pewne skutki w środowisku naturalnym lecz krótkotrwałe lub małe skutki o długotrwałym efekcie.
D	Duże	Z	Mocno poranieni, dużo osób hospitalizowanych, duża liczba osób przemieszczonych (więcej niż na 24 godziny). Ofiary śmiertelne. Potrzeby poszczególnych zasobów do pomocy ludziom i usuwania zniszczeń.
		M	Spółeczność często nie funkcjonująca, niektóre służby są nieosiągalne. Duże straty finansowe. Potrzebna pomoc zewnątrz.
		S	Długotrwałe efekty w środowisku naturalnym.
E	Katastrofalne	Z	Duża liczba poważnie rannych. Duża liczba hospitalizowanych. Ogólne i długotrwałe przemieszczenie ludności. Duża liczba ofiar śmiertelnych. Wymagana duża pomoc dla dużej liczby ludzi.
		M	Rozległe zniszczenia. Niemożność funkcjonowania społeczności bez istotnej zewnętrznej pomocy.
		S	Duży wpływ na środowisko naturalne i/lub stałe zniszczenia.

Po określeniu prawdopodobieństwa i skutków możliwe jest wskazanie wartości ryzyka. Wartość ryzyka dla każdego scenariusza wskazywana jest na matrycy ryzyka pokazującej zależność między prawdopodobieństwem oraz skutkami.

SKUTKI	5					
	4					
	3					
	2					
	1					
		A	B	C	D	E
PRAWDOPODOBIENSTWO						

KATALOG ZAGROŻEŃ:

1. Powodzie (podtopienia)
2. Osuwiska
3. Silne wiatry
4. Silne mrozy / intensywne opady
5. Susze / upały
6. Pożary
7. Epidemie
8. Epizootie
9. Epifitozy
10. Skażenia chemiczne
11. Skażenia radiacyjne
12. Zakłócenia w funkcjonowaniu systemu elektroenergetycznego
13. Zakłócenia w dostawach gazu
14. Katastrofy budowlane
15. Katastrofy w ruchu komunikacyjnym
16. Zagrożenia bezpieczeństwa publicznego
17. Zagrożenia terrorystyczne

Klasyfikacja stopni zagrożenia dla zjawisk meteorologicznych stosowana w ostrzeżeniach meteorologicznych IMGW-PIB od 01.11.2013 r.

<i>Zjawisko</i>	<i>Stopień zagrożenia¹⁾</i>		
	1	2	3
<i>Silny wiatr</i>	X	X	X
<i>Oblodzenie</i>	X		
<i>Przymrozki</i>	X		
<i>Roztopy</i>	X	X	X
<i>Upał</i>	X	X	x
<i>Silny mróz</i>	X	X	X
<i>Intensywne opady deszczu</i>	X	X	X
<i>Opady śniegu</i>	X		
<i>Intensywne opady śniegu</i>	X	X	X
<i>Opady marznące</i>	X	X	X
<i>Zawieje/zamiecie śnieżne</i>	X	X	
<i>Silna mgła</i>	X	X	
<i>Burze</i>	X		
<i>Burze z gradem</i>	X		
<i>Silne burze</i>		X	X
<i>Silne burze z gradem</i>		X	X

¹⁾Stopień zagrożenia w Ostrzeżeniu meteorologicznym odnosi się do natężenia zjawiska, zasięgu jego wystąpienia i czasu trwania.

Stopnie zagrożenia w zależności od kryteriów wydawania ostrzeżenia meteorologicznego dla poszczególnych zjawisk meteorologicznych.

Zjawisko	Stopień zagrożenia			Kryteria	Uwagi
	1	2	3		
Silny wiatr	X			54 km/h < V _{śr} ≤ 72 km/h tj. 15 m/s < V _{śr} ≤ 20 m/s lub w porywach 72 km/h < V ≤ 90 km/h tj. 20 m/s < V ≤ 25 m/s	
		X		72 km/h < V _{śr} ≤ 90 km/h tj. 20 m/s < V _{śr} ≤ 25 m/s lub w porywach 90 km/h < V ≤ 115 km/h tj. 25 m/s < V ≤ 32 m/s	
			X	V _{śr} > 90 km/h tj. V _{śr} > 25 m/s lub w porywach V > 115 km/h tj. V > 32 m/s	
Oblodzenie	X			Spadek temperatury powietrza < 0°C powodujący na przeważającym obszarze zamarzanie mokrej nawierzchni po opadach deszczu, deszczu ze śniegiem lub mokrego śniegu.	
		-		Nie stosuje się	
			-	Nie stosuje się	
Przymrozki	X			Zmiana temperatury powietrza na wysokości 2 m n.p.g. z dodatniej na ujemną w okresie wegetacji na wiosnę, gdy zaistnieją łącznie następujące warunki: a) temperatura minimalna na wysokości 2 m n.p.g. T _{min.} < 0°C b) średnia temperatura dobową: T _s > 0°C	

Zjawisko	Stopień zagrożenia		Kryteria	Uwagi
		-	Nie stosuje się	
		-	Nie stosuje się	
Roztopy	X		<p>Na obszarach zalegania pokrywy śnieżnej o grubości nie mniejszej niż 10 cm, wzrost temperatury powietrza z ujemnej na dodatnią powodujący topnienie śniegu, gdy zaistnieją łącznie następujące warunki:</p> <p>1) a) przez dwie doby dodatnia temperatura powietrza na wys. 2 m n.p.g.:</p> $T > 0^{\circ}\text{C}$ <p>b) temperatura średnia dobową</p> $T_s \geq 5^{\circ}\text{C}$ <p>c) bez opadów</p> <p>d) na południu kraju brak wiatru fenowego</p> <p>lub</p> <p>2) a) przez dwie doby dodatnia temperatura powietrza na wys. 2 m n.p.g.:</p> $T > 0^{\circ}\text{C}$ <p>b) temperatura średnia dobową</p> $T_s \geq 1,5^{\circ}\text{C}$ <p>c) opady deszczu</p> $R \leq 10 \text{ mm}/24 \text{ godz.}$	
		X	<p>Na obszarach zalegania pokrywy śnieżnej o grubości nie mniejszej niż 10 cm wzrost temperatury powietrza z ujemnej na dodatnią powodujący topnienie śniegu, gdy zaistnieją łącznie następujące warunki:</p> <p>a) przez całą dobę dodatnia temperatura powietrza na wys. 2 m n.p.g.:</p> $T > 0^{\circ}\text{C}$ <p>b) temperatura średnia dobową</p> $T_s > 1,5^{\circ}\text{C}$ <p>c) opady deszczu</p> $10 \text{ mm} < R \leq 20 \text{ mm}/24 \text{ godz.}$	

Zjawisko	Stopień zagrożenia		Kryteria	Uwagi
		X	<p>Na obszarach zalegania pokrywy śnieżnej o grubości nie mniejszej niż 10 cm wzrost temperatury powietrza z ujemnej na dodatnią powodujący topnienie śniegu, gdy zaistnieją łącznie następujące warunki:</p> <p>a) przez całą dobę dodatnia temperatura powietrza na wys. 2 m n.p.g.:</p> $T > 0^{\circ}\text{C}$ <p>b) temperatura średnia dobową</p> $T_s > 1,5^{\circ}\text{C}$ <p>c) opady deszczu</p> $R > 20 \text{ mm}/24 \text{ godz.}$	
Upał	X		$T_{\text{max}} \geq 30^{\circ}\text{C}$ <p>i</p> <p>czas trwania zjawiska 2 lub 3 dni na przeważającym obszarze</p>	
		X	$T_{\text{max}} \geq 30^{\circ}\text{C}$ <p>i</p> <p>czas trwania zjawiska 4 lub 5 dni na przeważającym obszarze</p>	
		X	$T_{\text{max}} \geq 30^{\circ}\text{C}$ <p>i</p> <p>czas trwania zjawiska >5 dni na przeważającym obszarze</p>	
Silny mróz	X		$-25^{\circ}\text{C} \leq T_{\text{min}} \leq -15^{\circ}\text{C}$	
		X	$-30^{\circ}\text{C} < T_{\text{min}} < -25^{\circ}\text{C}$	
		X	$T_{\text{min}} \leq -30^{\circ}\text{C}$	
Intensywne opady deszczu	X		<p>Wysokość opadu</p> $30 \text{ mm} \leq R < 50 \text{ mm}$ <p>w czasie do 24 godz.</p>	
		X	<p>1) Wystąpienie opadów</p> $50 \text{ mm} \leq R < 90 \text{ mm}$ <p>w czasie do 24 godzin</p>	

Zjawisko	Stopień zagrożenia		Kryteria	Uwagi
		X	Wystąpienie opadów $R \geq 90$ mm w czasie do 24 godzin	
Opady śniegu	X		Przyrost pokrywy śnieżnej poza sezonem zimowym od 5 cm do 10 cm w czasie do 12 godzin $5 \text{ cm} \leq E < 10 \text{ cm}$ lub przyrost pokrywy śnieżnej poza sezonem zimowym od 10 cm do 15 cm w czasie do 24 godzin $10 \text{ cm} \leq E < 15 \text{ cm}$	
		-	Nie stosuje się	
		-	Nie stosuje się	
Intensywne opady śniegu	X		1) Przyrost pokrywy śnieżnej od 10 cm do 15 cm w czasie do 12 godzin $10 \text{ cm} \leq E < 15 \text{ cm}$, lub 2) Przyrost pokrywy śnieżnej od 15 cm do 20 cm w czasie do 24 godzin $15 \text{ cm} \leq E \leq 20 \text{ cm}$	
		X	1) Przyrost pokrywy śnieżnej od 20 cm do 30 cm w czasie do 24 godzin na obszarach położonych poniżej 600 m n.p.m. $20 \text{ cm} < E \leq 30 \text{ cm}$ lub 2) Przyrost pokrywy śnieżnej od 20 cm do 50 cm w czasie do 24 godzin na obszarach położonych powyżej 600 m n.p.m. $20 \text{ cm} < E \leq 50 \text{ cm}$	
		X	1) Przyrost pokrywy śnieżnej powyżej 30 cm w czasie do 24 godzin na obszarach położonych poniżej 600 m n.p.m. $E > 30 \text{ cm}$ lub 2) Przyrost pokrywy śnieżnej powyżej 50 cm w czasie do 24 godzin na obszarach	

Zjawisko	Stopień zagrożenia		Kryteria	Uwagi
			położonych powyżej 600 m n.p.m. E>50 cm	
Opady marznące	X		Opady deszczu lub mżawki, które zamarzają w zetknięciu z gruntem lub przedmiotami, trwające w jednym miejscu do 12 godzin.	
		X	Opady deszczu lub mżawki, które zamarzają w zetknięciu z gruntem lub przedmiotami, trwające w jednym miejscu od 12 do 24 godzin	
		X	Opady deszczu lub mżawki, które zamarzają w zetknięciu z gruntem lub przedmiotami, trwające w jednym miejscu powyżej 24 godzin.	
Zawieje/zamiecie śnieżne	X		1) Zawieje/zamiecie śnieżne - na przeważającym obszarze, gdy zaistnieją łącznie następujące warunki: a) niestabilna pokrywa suchego śniegu b) wiatr o prędkości $29 \text{ km/h} < V_{\text{śr}} \leq 40 \text{ km/h}$ tj. $8 \text{ m/s} < V_{\text{śr}} \leq 11 \text{ m/s}$ lub w porywach $54 \text{ km/h} < V \leq 72 \text{ km/h}$ tj. $15 \text{ m/s} < V \leq 20 \text{ m/s}$ c) opady śniegu przy zawiejach śnieżnych	
		X	1) Zawieje/zamiecie śnieżne - na przeważającym obszarze, gdy zaistnieją łącznie następujące warunki: a) niestabilna pokrywa z suchego śniegu b) wiatr o prędkości $V_{\text{śr}} > 40 \text{ km/h}$ tj. $V_{\text{śr}} > 11 \text{ m/s}$ lub w porywach $V > 72 \text{ km/h}$ tj. $V > 20 \text{ m/s}$ c) opady śniegu przy zawiejach śnieżnych	
			-	Nie stosuje się

Zjawisko	Stopień zagrożenia		Kryteria	Uwagi
		X	a) Burze z opadami deszczu $R > 50 \text{ mm}$ w okresie trwania zjawisk burzowych b) lub porywy wiatru: $V > 115 \text{ km/h}$ tj. $> 32 \text{ m/s}$	
Wyjaśnienie skrótów użytych w tabeli			V_{sr} - średnia prędkość wiatru (w treści ostrzeżenia w km/h) V - prędkość wiatru w porywach (w treści ostrzeżenia w km/h) R - suma opadów E - przyrost grubości pokrywy śnieżnej T - temperatura powietrza T_{max} - temperatura maksymalna T_{min} - temperatura minimalna T_{s} - temperatura średnia dobowa	

Obowiązuje następująca skala określająca stan zagrożenia zjawiskami meteorologicznymi:

Stopień: 0 - normalny stan meteorologiczny, ostrzeżenia nie są wydawane, w celu wizualizacji stanu oznaczany kolorem zielonym,

Stopień: 1 - najniższy, w celu wizualizacji ostrzeżeń oznaczany kolorem żółtym,

Stopień: 2 - wyższy, w celu wizualizacji ostrzeżeń oznaczany kolorem pomarańczowym,

Stopień: 3 - najwyższy, w celu wizualizacji ostrzeżeń oznaczany kolorem czerwonym.

Dla niektórych zjawisk, ze względu na ich specyfikę, nie stosuje się pełnej skali zagrożeń.

KATALOGO ZAGROŻEŃ ORAZ OCENA RYZYKA WYSTĄPIENIA ZAGROŻEŃ:

Rodzaj zagrożenia	Prawdopodobieństwo wystąpienia (1-5)	Skutki-kat. (Z,M,S)	Skala (A,B,C,D,E,)	Wartość ryzyka
Powodzie (podtopienia)	3	Z M S	B	Mała
Osuwiska	1	Z M S	A	Nieistotna
Silne wiatry	3	Z M S	C	Średnia
Silne mrozy/ intensywne opady	3	Z M S	C	Średnia
Susze/ upały	3	Z M S	C	Średnia
Požary	3	Z M S	C	Średnia
Epidemie	2	Z S	B	Mała
Epizootie	3	Z S	C	Średnia
Epifitozy	2	Z S	B	Mała
Skażenia chemiczne	2	Z S	C	Średnia
Skażenia radiacyjne	1	Z S	B	Mała
Zakłócenia w funkcjonowaniu systemu elektroenergetycznego	3	Z M S	C	Średnia
Zakłócenia w dostawach gazu	1	Z S	B	Mała
Katastrofy budowlane	2	Z M S	C	Średnia
Katastrofy w ruchu komunikacyjnym	3	Z M S	C	Średnia
Zagrożenia bezpieczeństwa publicznego	2	Z M S	B	Mała
Zagrożenia terrorystyczne	2	Z M S	B	Mała

1.3. Zadania określone planami działań krótkoterminowych

OCHRONA POWIETRZA

Podstawowym dokumentem wskazującym na konieczność wykonania programu ochrony powietrza w zakresie jakości powietrza, jest opracowana przez Wojewódzki Inspektorat Ochrony Środowiska w Olsztynie roczna ocena poziomów substancji w powietrzu w danej strefie w województwie za poprzedni rok.

Program ochrony powietrza koncentruje się na istotnych powodach występowania przekroczeń zanieczyszczeń powietrza oraz na znalezieniu skutecznych i możliwych do zrealizowania działań, których wdrożenie spowoduje obniżenie poziomu zanieczyszczeń co najmniej do poziomu docelowego.

Głównym celem sporządzenia programu ochrony powietrza, którego integralną część stanowi plan działań krótkoterminowych, jest przywrócenie naruszonych standardów jakości powietrza w zakresie zanieczyszczeń.

Ochrona powietrza polega na zapewnieniu jak najlepszej jego jakości, w szczególności przez:

- 1) utrzymanie poziomów substancji w powietrzu poniżej dopuszczalnych dla nich poziomów lub co najmniej na tych poziomach;
- 2) zmniejszanie poziomów substancji w powietrzu co najmniej do dopuszczalnych, gdy nie są one dotrzymane;
- 3) zmniejszanie i utrzymanie poziomów substancji w powietrzu poniżej poziomów docelowych albo poziomów celów długoterminowych lub co najmniej na tych poziomach;

ZALICZENIE OBSZARU POWIATU NOWOMIEJSKIEGO DO STREFY OCENY JAKOŚCI POWIETRZA

W związku rozporządzeniem Ministra Środowiska z dnia 02.08.2012 r. W sprawie stref, w których dokonuje się oceny jakości powietrza (Dz. U. z 2012 poz. 914), obszar województwa warmińsko-mazurskiego podzielony został na strefy, w których Wojewódzki Inspektorat Ochrony Środowiska dokonuje oceny jakości powietrza.

Zgodnie z tym podziałem obszar powiatu nowomiejskiego usytuowany został w strefie stanowiącej obszar województwa, nie wchodzący w skład miast powyżej 100 tysięcy mieszkańców.

ORGANIZACJA REALIZACJI ZADAŃ PLANU DZIAŁAŃ KRÓTKOTERMINOWYCH

Zarząd Województwa w przypadku ryzyka wystąpienia w danej strefie przekroczenia poziomu alarmowego, dopuszczalnego lub docelowego substancji w powietrzu, w terminie 15 miesięcy od dnia otrzymania informacji od Wojewódzkiego Inspektora Ochrony Środowiska, opracowuje i przedstawia do zaopiniowania w trybie art. 91 ustawy z dnia 27 kwietnia 2001 r.

prawo ochrony środowiska (Dz.U.2016.672) właściwym wójtom, burmistrzom lub prezydentom miast i starostom projekt uchwały w sprawie planu działań krótko terminowych, w którym ustala się działania mające na celu:

- 1) zmniejszenie ryzyka wystąpienia takich przekroczeń;
- 2) ograniczenie skutków i czasu trwania zaistniałych przekroczeń.

Wojewoda powiadamia Starostę - Powiatowy Zespół Zarządzania Kryzysowego, który następnie:

- powiadamia burmistrza/wójta o ogłoszeniu, odwołaniu, bądź zmianie poziomu alertu oraz o konieczności podjęcia działań określonych Planem Działań Krótkoterminowych; - powiadamia społeczeństwo, władze placówek szkolno-wychowawczych, jednostki służby zdrowia oraz służby (straż miejską, policję) o ogłoszeniu, odwołaniu bądź zmianie poziomu w przypadku wystąpienia alertu poziomu III i IV oraz o konieczności podjęcia działań określonych Planem Działań Krótkoterminowych;
- zamieszcza powiadomienia o ogłoszeniu bądź odwołaniu alertu poziomu III lub IV, jego obszarze, czasie trwania, powodach wystąpienia oraz o zaleceniach dla ludności na stronie internetowej gminy;
- koordynuje wdrażanie działań i wspomaga służby lokalne.

Starosta/burmistrz/wójt:

- stwarza możliwość bezpłatnego przewozu pasażerów w dniach wystąpienia alertu poziomu IV (jeżeli funkcjonuje miejska/gminna komunikacja);
- powiadamia lokalny zarząd dróg, o uruchomieniu działań krótkoterminowych;
- określa obszary, w których przeważa ogrzewanie indywidualne, węglowe, w których w razie potrzeby należy nasilić kontrole jakości spalanego paliwa;
- określa obszary, w których występuje duża ilość kominków, które nie są podstawowym sposobem ogrzewania mieszkań i w których w razie potrzeby należy nasilić kontrole zakazu dogrzewania kominkami;

W przypadku wystąpienia poziomu alarmowego pyłu zawieszonego PM10 (zagrożającego zdrowiu mieszkańców strefy) należy bezwzględnie wprowadzić wszystkie możliwe działania, które ograniczą emisję pyłu zawieszonego, ze wszystkich rodzajów działalności m.in.:

- zakaz poruszania się samochodami osobowymi w określonych strefach, czy określonych dniach;
- zakaz używania spalinowego sprzętu budowlanego przez przedsiębiorstwa budowlane;
- zakaz palenia w kominkach.
- ograniczenie prędkości ruchu.

Wykonanie działań krótkoterminowych musi być dokumentowane przez podmioty i instytucje zobowiązane do ich realizacji w formie sprawozdań, które będą każdorazowo przekazywane do Wojewódzkiego Zespołu Zarządzania Kryzysowego (Oddziału Zarządzania Kryzysowego) oraz Zarządu Województwa w ciągu miesiąca od zakończenia działań. Pozostałe dokumenty wykorzystywanych do kontroli i dokumentacji realizacji planu powinny być przekazywane do zarządu województwa w ciągu miesiąca od zakończenia roku kalendarzowego. Wszystkie informacje powinny być przekazywane drogą mailową lub faxem w celu ich archiwizowania oraz dokumentowania terminu uruchomienia i zatrzymania działań krótkoterminowych.

Normy jakości powietrza pod kątem poziomów alertowych

1. Dla ozonu (O₃) i pyłu PM₁₀ określony jest poziom informowania.

Poziom informowania – rozumie się przez to stężenie substancji w powietrzu, powyżej którego istnieje zagrożenie zdrowia ludzkiego wynikające z krótkotrwałego narażenia na działanie zanieczyszczeń wrażliwych grup ludności, w przypadku którego niezbędna jest natychmiastowa i właściwa informacja;

2. Dla ozonu (O₃) dwutlenku siarki (SO₂), dwutlenku azotu (NO₂) określony jest poziom alarmowy.

Poziom alarmowy – oznacza poziom substancji w powietrzu, którego nawet krótkotrwałe przekroczenie może powodować zagrożenie dla zdrowia ludzi.

Poziomy alarmowe dla ozonu, dwutlenku siarki i dwutlenku azotu w powietrzu oraz okresy, dla których uśrednia się wyniki pomiarów

Nazwa substancji	Okres uśredniania wyników pomiarów	Alarmowy poziom substancji w powietrzu
		µg/m ³
Ozon (O₃)	jedna godzina	240
Dwutlenek siarki (SO₂)	jedna godzina	500¹⁾
Dwutlenek azotu (NO₂)	jedna godzina	400¹⁾
Pył zawieszony PM₁₀²⁾	24 godziny	300

1) Wartość występująca przez trzy kolejne godziny w punktach pomiarowych reprezentujących jakość powietrza na obszarze o powierzchni co najmniej 100 km² albo na obszarze strefy zależnie od tego, który z tych obszarów jest mniejszy.

2) stężenie pyłu o średnicy aerodynamicznej ziaren do 10 µm (PM₁₀) mierzone urządzeniami do pomiarów automatycznych z zastosowaniem metod równoważnych metodzie referencyjnej.

Tryb i sposób ogłaszania informacji o zaistnieniu przekroczeń

Tabela 5. Komunikaty w systemie działań krótkoterminowych

Lp	Rodzaj komunikatu	Sposób ogłoszenia komunikatu		Sposób odwołania komunikatu	
		Środki przekazu	Zawartość komunikatu	Środki przekazu	Zawartość komunikatu
1.	Informacja o wystąpieniu ryzyka przekroczenia poziomu docelowego stężenia średniego rocznego B(a)P- Poziom I	Strona internetowa Warmińsko-Mazurskiego Urzędu Wojewódzkiego o w Olsztynie	<ul style="list-style-type: none"> • data i obszar, na którym wystąpiło ryzyko przekroczenia poziomu docelowego stężenia średniego rocznego B(a)P oraz przyczyny tego stanu; • prognoza zmian poziomów substancji w powietrzu łącznie z przyczynami tych zmian, wskazanie grup ludności wrażliwych na przekroczenie oraz środki ostrożności, które mają być przez nie podjęte; • możliwość wystąpienia negatywnych skutków zdrowotnych -jakich i u kogo; • kontaktowy numer telefonu do informowania o innych zdarzeniach mających istotne znaczenie dla bezpieczeństwa ludzi; 	Strona internetowa Warmińsko-Mazurskiego Urzędu Wojewódzkiego w Olsztynie	<ul style="list-style-type: none"> • data i obszar, dla którego odwołuje się informację o wystąpieniu ryzyka przekroczenia oraz przyczyny tego stanu; ryzyko przestało istnieć ryzyko przekroczenia zamieniło się w przekroczenie; • odwołanie ograniczeń, środków zaradczych, jeżeli ryzyko przestało istnieć; • informacja o kolejnym komunikacie jeśli zaistniało przekroczenie;
2.	Informacja o wystąpieniu przekroczenia poziomu docelowego stężenia średniego rocznego B(a)P - Poziom II	Strona internetowa Warmińsko-Mazurskiego Urzędu Wojewódzkiego o w Olsztynie Strony internetowe gmin	<ul style="list-style-type: none"> • data i obszar, na którym wystąpiło przekroczenie wartości docelowej stężenia średniego rocznego B(a)P oraz przyczyny tego stanu; • prognozy zmian poziomów substancji w powietrzu łącznie z przyczynami tych zmian, czasu trwania przekroczenia; • wskazanie grup ludności wrażliwych na przekroczenie oraz środki ostrożności, które mają być przez nie podjęte; • informację o obowiązujących ograniczeniach i innych środkach zaradczych; • możliwość wystąpienia negatywnych skutków zdrowotnych - jakich i u kogo; • kontaktowy numer telefonu do informowania o innych zdarzeniach mających istotne znaczenie dla bezpieczeństwa ludzi; 	Strona internetowa Warmińsko-Mazurskiego Urzędu Wojewódzkiego w Olsztynie Strony internetowe gmin	<ul style="list-style-type: none"> • data i obszar, dla którego odwołuje się informację o wystąpieniu przekroczenia oraz przyczyny tego stanu; • odwołanie ograniczeń, środków zaradczych;

Lp	Rodzaj komunikatu	Sposób ogłoszenia komunikatu		Sposób odwołania komunikatu	
		Środki przekazu	Zawartość komunikatu	Środki przekazu	Zawartość komunikatu
3.	Ogłoszenie o wdrożeniu działań krótkoterminowych	Strona internetowa Warmińsko-Mazurskiego Urzędu Wojewódzkiego w Olsztynie Strony internetowe gmin	<ul style="list-style-type: none"> •data i obszar, na którym wystąpiło przekroczenie wartości docelowej i zostają wdrożone działania krótkoterminowe; •przewidywany czas w jakim będą obowiązywać działania; •wskazanie rodzaju podjętych działań krótkoterminowych, podmiotów do których są kierowane, sposobów kontroli; •informację o obowiązujących ograniczeniach i innych środkach zaradczych; 	Strona internetowa Warmińsko-Mazurskiego Urzędu Wojewódzkiego w Olsztynie Strony internetowe gmin	data i obszar, dla którego odwołuje się działania krótkoterminowe;

1.4. Zadania i obowiązki uczestników zarządzania kryzysowego w formie siatki bezpieczeństwa

Siatka bezpieczeństwa określa zakres współdziałania poszczególnych organów administracji, instytucji i jednostek organizacyjnych (służb) w zależności od rodzaju zagrożenia, dzieli uczestników działań na wiodących, pomocniczych oraz uruchamianych w trybie wezwania. Przydziela Powiatowemu Zespołowi Zarządzania Kryzysowego (za pośrednictwem Powiatowego Centrum Zarządzania Kryzysowego) rolę **Koordynatora** w przypadku każdego zagrożenia na terenie powiatu oraz **Wiodącą** w przypadku zagrożenia powodziowego.

Powiatowy Zespół Zarządzania Kryzysowego stanowi organ opiniotwórczo – doradczy Starosty Nowomiejskiego, pracujący przy organie administracji odpowiadającym za utrzymanie bezpieczeństwa w powiecie oraz w zakresie zapobiegania skutkom klęsk żywiołowych (m.in. pożarów, powodzi, huraganowych wiatrów, epidemii chorób, zanieczyszczenia środowiska, katastrof komunikacyjnych oraz działań o charakterze terrorystycznym).

Instytucja wiodąca (W) jest to organizator działań odpowiedzialny za reagowanie w przypadku wystąpienia konkretnego zagrożenia.

Zadania:

- 1) pełnienie funkcji organizatora działań (szefa operacji);
- 2) opracowanie oraz aktualizacja „Planu działania” na wypadek wystąpienia konkretnego zagrożenia;
- 3) opracowanie propozycji, decyzji (dyrektyw) oraz potrzeb w stosunku do innych instytucji w zakresie współdziałania;
- 4) zapewnienie ekspertów i doradztwa dla Powiatowego Zespołu Zarządzania Kryzysowego;
- 5) w celu informowania ludności o zagrożeniu oraz zasadach właściwego zachowania, instytucja Wiodąca sporządza w trybie pilnym stosowny komunikat i przekazuje go mediom w celu rozpropagowania;
- 6) organizowanie i prowadzenie szkoleń (ćwiczeń) w celu sprawdzenia i weryfikacji opracowanego „Powiatowego Planu Zarządzania Kryzysowego”;
- 7) występowanie (na posiedzeniu PZZK) z propozycją zmian przydziału zadań lub zakresu współdziałania z pozostałymi uczestnikami akcji;
- 8) uzgadnianie Powiatowego Planu Zarządzania Kryzysowego.

Instytucje pomocnicze (P) to współuczestnicy działań reagowania kryzysowego.

Zadania:

- 1) merytoryczne (zgodne z kompetencjami) wsparcie działań Powiatowego Zespołu Zarządzania Kryzysowego oraz instytucji wiodącej;
- 2) opracowanie struktur organizacyjnych, procedur operacyjnych i zadań dla personelu na wypadek sytuacji kryzysowych, przygotowanie procedur (planów) powiadamiania (alarmowania) personelu;
- 3) udział w opracowaniu i aktualizacji w zakresie kompetencyjnym „Powiatowego Planu Zarządzania Kryzysowego” zgodnie z wymaganiami (potrzebami) instytucji wiodącej oraz w opracowaniu materiałów uzupełniających (załączników, aneksów itp.) określających szczegółowo metodykę i procedury działania;
- 4) zapewnienie monitorowania zagrożeń oraz udziału podległych jednostek organizacyjnych w systemie wczesnego ostrzegania;
- 5) powołanie i przeszkolenie grup (zespołów) kryzysowych oraz przygotowanie ośrodków koordynacyjnych na wypadek sytuacji kryzysowych;
- 6) nadzór nad szkoleniem, wyposażeniem i utrzymaniem w gotowości podległych sił i środków przeznaczonych do działania w sytuacjach kryzysowych;
- 7) zapewnienie i koordynacja udziału podległych sił i środków w działaniach antykryzysowych;
- 8) udział w szkoleniach (ćwiczeniach) opracowywanych przez instytucje wiodące oraz organizacja szkoleń (ćwiczeń) własnych w celu przygotowania personelu do działania w sytuacjach kryzysowych oraz sprawdzenia i weryfikacji opracowanych procedur operacyjnych;
- 9) zapewnianie ekspertów dla instytucji wiodącej;
- 10) utrzymywanie całodobowych telefonów kontaktowych (dyżurów) oraz poinformowanie o nich instytucji współdziałających;
- 11) zapewnienie i ewidencjonowanie niezbędnej ilości zapasów (materiałów, sprzętu) na wypadek sytuacji kryzysowych;
- 12) opracowanie i aktualizacja baz danych w zakresie magazynów, sprzętu i materiałów, pojazdów, urządzeń itp. oraz ekspertów, które mogą być wykorzystane w sytuacjach kryzysowych;

- 13) w przypadku wystąpienia sytuacji kryzysowej uruchomienie grup (zespołów) kryzysowych oraz nawiązanie i utrzymanie łączności z Powiatowym Centrum Zarządzania Kryzysowego i podległymi (nadzorowanymi) podmiotami organizacyjnymi na terenie objętym kryzysem;
- 14) przesyłanie do Powiatowego Centrum Zarządzania Kryzysowego informacji (meldunków sytuacyjnych) na potrzeby Powiatowego Zespołu Zarządzania Kryzysowego;
- 15) umieszczenie we własnych planach, zakresu uczestnictwa w działaniach ratowniczych na podstawie otrzymanej siatki bezpieczeństwa.

Instytucje biorące udział w działaniach na wezwanie (Nw) – współuczestnicy działań reagowania kryzysowego włączani do akcji w przypadku sytuacji przerastającej możliwość sprawnego działania instytucji wiodącej i pomocniczych.

Zadania:

- 1) wsparcie działań instytucji wiodącej w zależności od zdarzenia, dostępnymi siłami i środkami;
- 2) opracowanie struktur organizacyjnych, procedur operacyjnych i zadań dla personelu na wypadek sytuacji kryzysowych, przygotowanie procedur (planów) powiadamiania (alarmowania) personelu;
- 3) utrzymanie w gotowości do użycia posiadanych zasobów;
- 4) zapewnienie monitorowania zagrożeń oraz udziału podległych jednostek organizacyjnych w systemie wczesnego ostrzegania;
- 5) powołanie i przeszkolenie grup (zespołów) kryzysowych oraz przygotowanie ośrodków koordynacyjnych na wypadek sytuacji kryzysowych;
- 6) nadzór nad szkoleniem, wyposażeniem i utrzymaniem w gotowości podległych sił i środków przeznaczonych do działania w sytuacjach kryzysowych;
- 7) zapewnienie i koordynacja udziału podległych sił i środków w działaniach antykryzysowych;
- 8) udział w szkoleniach (ćwiczeniach) opracowywanych przez instytucje wiodące oraz organizacja szkoleń (ćwiczeń) własnych w celu przygotowania personelu do działania w sytuacjach kryzysowych oraz sprawdzenia i weryfikacji opracowanych procedur operacyjnych;
- 9) zapewnianie ekspertów dla instytucji wiodącej;

- 10) utrzymywanie całodobowych telefonów kontaktowych (dyżurów) oraz poinformowanie o nich instytucji współdziałających;
- 11) zapewnienie i ewidencjonowanie niezbędnej ilości zapasów (materiałów, sprzętu) na wypadek sytuacji kryzysowych;
- 12) opracowanie i aktualizacja baz danych w zakresie magazynów, sprzętu i materiałów, pojazdów, urządzeń itp. oraz ekspertów, które mogą być wykorzystane w sytuacjach kryzysowych;
- 13) w przypadku wystąpienia sytuacji kryzysowej uruchomienie grup (zespołów) kryzysowych oraz nawiązanie i utrzymanie łączności z Powiatowym Centrum Zarządzania Kryzysowego i podległymi (nadzorowanymi) podmiotami organizacyjnymi na terenie objętym kryzysem;
- 14) przesyłanie do Powiatowego Centrum Zarządzania Kryzysowego informacji (meldunków sytuacyjnych) na potrzeby Powiatowego Zespołu Zarządzania Kryzysowego;
- 15) umieszczenie we własnych planach, zakresu uczestnictwa w działaniach ratowniczych na podstawie otrzymanej siatki bezpieczeństwa.

1.5. Siatka bezpieczeństwa

Zgodnie z art. 16 i art. 18 ustawy z dnia 26 kwietnia 2007 r. o zarządzaniu kryzysowym (Dz. U. z 2013, poz. 1166 j. t.), Powiatowe Centrum Zarządzania Kryzysowego pełni rolę koordynatora działań i przepływu informacji poprzez współpracę z podmiotami prowadzącymi akcję ratowniczą na terenie powiatu nowomiejskiego.

Zgodnie z art. 17 ustawy z dnia 26 kwietnia 2007 r. o zarządzaniu kryzysowym (Dz. U. z 2013, poz. 1166 j. t.), organem właściwym w sprawach zarządzania kryzysowego na terenie powiatu nowomiejskiego jest Starosta Nowomiejski.

Organem pomocniczym Starosty Nowomiejskiego w zapewnieniu wykonywania zadań zarządzania kryzysowego jest Powiatowy Zespół Zarządzania Kryzysowego.

Zagrożenie \ Podmiot	Fazy zarządzania kryzysowego	Starosta	Państwowa Straż Pożarna	Policja	Państwowe Ratownictwo Medyczne	Państwowa Inspekcja Sanitarna	Państwowa Inspekcja Weterynaryjna	Powiatowy Inspektor Nadzoru Budowlanego	Zarząd Dróg Powiatowych	Wydział Rolnictwa Leśnictwa i Ochrony Środowiska Starostwa Powiatowego	Media	Urzędy Miasta i Gmin
Powodzie (podtopienia)	zapobieganie	K									P	P
	przygotowanie	K	W						P		P	P
	reagowanie	K	W	P	P	P	P	P	P	P	P	P
	odbudowa	K*	P			P		P	P	P		W
Osuwiska	zapobieganie	K							P	P		W
	przygotowanie	K	W	P	P	P	P	P	P	P		P
	reagowanie	K	W	P	P	P	P	P	P	P		P
	odbudowa	K				P	P	P	P	P		W
Silne wiatry	zapobieganie	K						P	P		P	W
	przygotowanie	K	W	P				P	P	P	P	P
	reagowanie	K	W	P	P	P	P	P	P	P		P
	odbudowa	K*		P				P	P	P		W
Silne mrozy/ intensywne opady	zapobieganie	P									P	P
	przygotowanie	K		P				P	P		P	W
	reagowanie	K						P	P	P		W
	odbudowa	K*							P			P
Susze / upały	zapobieganie	P								P	P	P
	przygotowanie	K	P	P						P	P	W
	reagowanie	K	P	P						P		W
	odbudowa	K								P		W
Pożary	zapobieganie	P	P							P	P	P
	przygotowanie	K	W	P				P	P	P		P
	reagowanie	K	W	P				P	P			P
	odbudowa	K*	P	P				P	P			P

Zagrożenie \ Podmiot	Fazy zarządzania kryzysowego	Starosta	Państwowa Straż Pożarna	Policja	Państwowe Ratownictwo Medyczne	Państwowa Inspekcja Sanitarna	Państwowa Inspekcja Weterynaryjna	Powiatowy Inspektor Nadzoru Budowlanego	Zarząd Dróg Powiatowych	Wydział Rolnictwa Leśnictwa i Ochrony Środowiska Starostwa Powiatowego	Media	Urzędy Miasta i Gmin
Epidemie	zapobieganie	P				P					P	P
	przygotowanie	K		P	P	W					P	P
	reagowanie	K		P	P	W					P	P
	odbudowa	K			P	W						P
Epizootie	zapobieganie	P					P			P	P	P
	przygotowanie	K	P	P		P	W		P	P	P	P
	reagowanie	K	P	P		P	W		P	P	P	P
	odbudowa	K					W					P
Epifitozy	zapobieganie	P								P	P	P
	przygotowanie	K	P			P	P			W	P	P
	reagowanie	K				P	P			W	P	P
	odbudowa	K								W		P
Skażenia chemiczne	zapobieganie											
	przygotowanie	K	W		P					P		P
	reagowanie	K	W			P	P			P	P	P
	odbudowa	K	P			P	P			P		W
Skażenia radiacyjne	zapobieganie	P	P			P	P			P		P
	przygotowanie	K			P	P	P			P	P	P
	reagowanie	K	W	P	P	P	P			P	P	P
	odbudowa	K	P			P	P			P		W
Zakłócenia w funkcjonowaniu systemu elektroenergetycznego	zapobieganie	P										P
	przygotowanie	K	P								P	P
	reagowanie	K	P	P		P	P				P	P
	odbudowa	K	P							P		P
Zakłócenia w dostawie gazu	zapobieganie	K									P	P
	przygotowanie	K	P	P				P			P	P
	reagowanie	K	P	P				P			P	P
	odbudowa	P	P									P
Katastrofy budowlane	zapobieganie	P						P	P	P		P
	przygotowanie	K	P	P				W	P			P
	reagowanie	K	W	P	P	P	P	P	P			P
	odbudowa	K*				P			P			P
Katastrofy w ruchu komunikacyjnym	zapobieganie	P										P
	przygotowanie	K	P	P	P	P			W			P
	reagowanie	K	W	P	P	P			P			P
	odbudowa	K		P					W			W
Zagrożenia bezpieczeństwa publicznego	zapobieganie	K	P	P							P	P
	przygotowanie	K	P	P					P		P	P
	reagowanie	K	P	W					P		P	P
	odbudowa	K		P								W

Zagrozenie \ Podmiot	Fazy zarządzania kryzysowego	Starosta	Państwowa Straż Pożarna	Policja	Państwowe Ratownictwo Medyczne	Państwowa Inspekcja Sanitarna	Państwowa Inspekcja Weterynaryjna	Powiatowy Inspektor Nadzoru Budowlanego	Zarząd Dróg Powiatowych	Wydział Rolnictwa Leśnictwa i Ochrony Środowiska Starostwa Powiatowego	Media	Urzędy Miasta i Gmin
Zagrożenia terrorystyczne	zapobieganie	P		P		P	P					P
	przygotowanie	P	P	P		P	P				P	P
	reagowanie	K	P	W	P	P	P	P	P	P		P
	odbudowa	K*	P	P		P	P	P				W

Legenda:

K- KOORDYNUJĄCY



P- POMOCNICZY

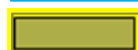

W- WIODĄCY



Oznaczenie „K*” wiodący w przypadku odbudowy mienia powiatu nowomiejskiego.

Oznaczenie „P” wskazuje instytucje pomocnicze operacji przeciwdziałania zagrożeniom i ich skutkom. W zakresie realizacji zadań ratowniczych podlegają kierującemu (dowodzącemu) akcją ratowniczą. Pozostałe zadania realizują zgodnie z własnymi procedurami postępowania w przypadkach zagrożeń.

Oznaczenie „W” wskazuje instytucję wiodącą i nadaje uprawnienia do kierowaniem działaniami wszystkich sił i środków bezpośrednio zaangażowanych w akcję ratowniczą.

1.6. Zestawienie sił i środków planowanych w sytuacjach kryzysowych

W przypadku wystąpienia na terenie powiatu nowomiejskiego, zdarzenia niebezpiecznego, do użycia przewidziany jest sprzęt i środki instytucji wiodących.

Siły i środki jakimi dysponują służby ratownicze w zasadzie zabezpiecza zapotrzebowanie w sprzęt na prowadzenie akcji ratowniczej na terenie powiatu. Powiatowe służby inspekcje i straże są w stanie poradzić sobie w przypadku każdego zdarzenia zaistniałego na jego terenie. Każda ze służb ma możliwość wezwania sił i środków technicznych spoza powiatu wg własnych procedur.

Lp.	Jednostka organizacyjna	Siły do udziału w akcji	Środki transportu			Inne	Uwagi
			Samochody osobowe z urządzeniami nagłaśniającymi	Autobusy	Ciężarowe		
1	2	3	4	5	6	7	8
1	Gmina i jednostki organizacyjne	14 35 osób	-	3	8	9 8 4	ciągnik spsych.-kop.-wóz asenizacyjny
2	Ochotnicza straż pożarna w KSRG Spoza systemu	41 jednostki 1008 osób	16 27	-	5 1	3 1	specjalne specjalne
3	Wodne Ochotnicze Pogotowie Ratunkowe	-	-	-	-	-	-
4	Polski Czerwony Krzyż	-	-	-	-	-	-
5	Inne KP Policji KP PSP	25 osób 35 osób	5 radiowozów 8 poj. rat	- 1 mikrobus	1	2	motocykle
6	Powiatowy Zarząd Dróg z/s w Kurzętniku	11 osób	-	-	-	2 1 1 2	Sam os.-cięż. Sam osob. Kop. - ład. Ciągnik roln.
	RAZEM	1114	56	4	15	33	

Wykaz ważniejszego sprzętu do usuwania zagrożeń na terenie powiatu nowomiejskiego.

Lp.	Wykaz sprzętu	Jednostki organizacyjne						Razem
		Magazyny przeciwpowodziowe		Ochotnicza Straż Pożarna	Wodne Ochotnicze Pogotowie Ratunkowe	Polski Czerwony Krzyż	Inne	
		powiatowe	gminne					
1	2	3		4	5	6	7	8
1	Worki	5000	12685	-	-	-	-	17685
2	Pochodnie parafinowe	-	-	-	-	-	-	-
3	Agregaty prądotwórcze	2	-	22	-	-	2	26
4	Zespoły oświetleniowe	1	-	8	-	-	-	9
5	Agregaty pompowe	-	-	-	-	-	-	-
	Do 1000 1/ min	-	-	76	-	-	-	76
	Powyżej 1000 1/ min	3	-	8	-	1	-	11
6	Sprzęt pływający	3	-	2	-	-	-	5
	Łodzie silnikowe	1	-	1	-	-	-	2
	Łodzie wiosłowe	1	-	-	-	-	-	1
	Pontony i inne	1	-	1	-	-	-	2
7	Przyczepy podłodziowe	2	-	1	-	-	-	3
8	Zapory wodne	-	-	-	-	-	-	-
9	Pilarki spalinowe	2	2	31	-	-	4	39
10	Piła do betonu/stali	3	-	10	-	-	-	13
11	Piła do betonu/stal elektryczna	1	-	-	-	-	-	1
12	Łopaty sztychówki/szpadle	5	20	105	-	-	24	154
13	Łopaty piaskówki	-	60	83	-	-	31	143
14	Siekiery / łomy	2	2	115	-	-	9	128
15	Koła ratunkowe	6	-	11	-	-	-	17
16	Kapoki	-	-	-	-	-	-	-
17	Kamizelki ratunkowe	2	-	-	-	-	-	2
18	Kamizelki asekuracyjne	2	-	20	-	-	-	22

19	Kombinezony	-	-	-	-	-	-	-
20	Płaszcz p. deszczowe	45	-	-	-	-	-	45
21	Buty gumowe	33	50	131	-	-	-	214
22	Gumofilce	-	-	122	-	-	-	122
23	Wodery	12	10	14	-	-	-	36
34	Rękawice	-	50	87	-	-	-	137
35	Namioty	-	-	1	-	-	-	1
36	Łóżka polowe	-	60	-	-	-	-	60
37	Koce	-	60	-	-	-	-	60
38	Kuchnie polowe	-	1	-	-	-	-	1
39	Termosy	-	-	2	-	-	-	2
40	Folia budowlana 4m	-	33 mb	-	-	-	-	33
41	Folia Budowlana 6m	-	33mb	-	-	-	-	33
42	Inne	2	-	3	-	-	-	5
43	Pompy pływające	-	-	20	-	-	-	20

II. ZESPÓŁ PRZEDSIĘWZIĘĆ NA WYPADEK SYTUACJI KRYZYSOWYCH

2.1. Zadania w zakresie monitorowania zagrożeń.

Podstawowym zadaniem służb i inspekcji jest utrzymanie i zapewnienie bezpieczeństwa mieszkańcom powiatu nowomiejskiego. W tym celu zgodnie z:

Zarządzeniem Nr 264 Wojewody Warmińsko – Mazurskiego z dnia 9 grudnia 2013 r. W sprawie zasad i trybu informowania Wojewody Warmińsko – Mazurskiego o zdarzeniach kryzysowych występujących na terenie województwa warmińsko – mazurskiego oraz

Zarządzeniem nr 117/2014 Starosty Nowomiejskiego z dnia 3 lutego 2014r. W sprawie zasad i trybu informowania Starosty Nowomiejskiego o zagrożeniach i zdarzeniach występujących na terenie powiatu nowomiejskiego.

Porozumienie z dnia 01 marca 2016 w sprawie współpracy Starostwa Powiatowego w Nowym Mieście Lubawskim z Komendą Powiatową Straży Pożarnej w Nowym Mieście Lubawskim w zakresie funkcjonowania Wydziału Zarządzania Kryzysowego Starostwa Powiatowego i Powiatowego Centrum Zarządzania Kryzysowego w Nowym Mieście Lubawskim.

- Podmioty wymienione ww. zarządzeniach przysyłają meldunki dobowe oraz sytuacyjne do PCZK zgodnie z przyjętą formułą;
- Powiatowe Centrum Zarządzania Kryzysowego rozsyła do służb, inspekcji i straży a także do gmin powiatu nowomiejskiego ostrzeżenia meteorologiczne oraz informacje o zagrożeniu powodziowym. Koordynuje także przepływ informacji między instytucjami i służbami o zaistniałych zdarzeniach na terenie powiatu;
- Służby dbające o bezpieczeństwo, porządek oraz ratownicze informują Powiatowe Centrum Zarządzania Kryzysowego o zdarzeniach zaistniałych na terenie powiatu w ciągu doby, oraz każdorazowo i natychmiast w przypadku poważnych zdarzeń;
- Służby weterynaryjne, sanepid oraz inspekcje ochrony środowiska informują Powiatowe Centrum Zarządzania Kryzysowego o nieprawidłowościach i zagrożeniach mogących skutkować zagrożeniem życia ludności powiatu;
- Współdziałanie służb w przypadku zagrożenia lub wystąpienia zdarzenia kryzysowego jest regulowane w procedurach poszczególnych służb. Koordynatorem działań jest Powiatowe Centrum Zarządzania Kryzysowego;
- System monitorowania zagrożeń na terenie powiatu nowomiejskiego, tworzą różne instytucje, urzędy i służby ustawowo do tego powołane. W systemie monitorowania, informacje trafiające do Powiatowego Centrum Zarządzania Kryzysowego są przekazywane do wiadomości Starosty i Wojewody w trybie natychmiastowym lub –

w przypadku braku konieczności podjęcia natychmiastowego działania, umieszczone są w meldunku dobowym.

Codzienne raportowanie do WCZK w Olsztynie odbywa się za pomocą systemu **CAR v2.0** dwutorowo:

- od najniższego szczebla do najwyższego
- poprzez informację od wyższego szczebla do niższego o zdarzeniu wymagającym cyklicznych, dedykowanych raportów.

Tryb raportowania

W systemie funkcjonują trzy rodzaje raportów:

- **dobowy** – raport utworzony automatycznie po zalogowaniu do systemu przez pierwszego użytkownika posiadającego rolę dyżurnego. Raporty są wysyłane do szczebla wyższego po zakończeniu doby. Szczebel powiatowy – raportowanie od godziny 0:00 do godziny 24:00.

- **doraźny** – niezwłocznie po: stwierdzeniu zdarzenia/ zagrożenia lub uzyskaniu informacji o możliwości wystąpienia zdarzenia/ zagrożenia.

- **sytuacyjny** – raporty cykliczne, przesyłane zgodnie z informacją przekazaną przez jednostkę wyższego szczebla (WCZK Olsztyn). W momencie zaistnienia zagrożenia na określonym terenie szczebel wyższy ma możliwość wysłania szczegółowego pytania wybranym szczeblom niższym. Składa się z dwóch raportów: inicjującego i rozszerzającego.

W każdym z nich znajduje się zestaw pytań dedykowanych do wybranego zagrożenia. Tworzy się je w momencie zaistnienia sytuacji poszerzenia wiedzy na dany temat. Po zakończeniu raportowania osoba rozpoczynająca akcję kończy ją i przenosi do archiwum. Raportowania znajdujące się w archiwum nie można przywrócić.

Zadania z zakresu Zarządzania Kryzysowego na szczeblu powiatu:

ZADANIA		
Starosta	Powiatowy Zespół Zarządzania Kryzysowego	Powiatowe Centrum Zarządzania Kryzysowego
kierowanie monitorowaniem, planowaniem, reagowaniem i usuwaniem skutków zagrożeń na terenie powiatu	ocena występujących i potencjalnych zagrożeń mogących mieć wpływ na bezpieczeństwo publiczne i prognozowanie tych zagrożeń	pełnienie całodobowego dyżuru w celu zapewnienia przepływu informacji na potrzeby zarządzania kryzysowego
realizacja zadań z zakresu planowania cywilnego	przygotowanie propozycji działań i przedstawienie Staroście wniosków dotyczących wykonania, zmiany lub zaniechania działań ujętych w Powiatowym Planie Zarządzania Kryzysowego	współdziałanie z centrami zarządzania kryzysowego organów administracji publicznej
opracowywanie i przedkładanie wojewodzie do zatwierdzenia powiatowego planu zarządzania kryzysowego	przekazywanie do wiadomości publicznej informacji związanych z zagrożeniami	nadzór nad funkcjonowaniem systemu wykrywania i alarmowania oraz systemu wczesnego ostrzegania ludności
realizacja zaleceń do powiatowych planów zarządzania kryzysowego	opiniowanie Powiatowego Planu Zarządzania Kryzysowego	współpraca z podmiotami realizującymi monitoring środowiska
wydawanie organom gminy zaleceń do gminnego planu zarządzania kryzysowego		współdziałanie z podmiotami prowadzącymi akcje ratownicze, poszukiwawcze i humanitarne
zatwierdzanie gminnego planu zarządzania kryzysowego		dokumentowanie działań podejmowanych przez centrum
zarządzanie, organizowanie i prowadzenie szkoleń, ćwiczeń i treningów z zakresu zarządzania kryzysowego		realizacja zadań stałego dyżuru na potrzeby podwyższania gotowości obronnej państwa
wykonywanie przedsięwzięć wynikających z planu operacyjnego funkcjonowania powiatów i miast na prawach powiatu		
zapobieganie, przeciwdziałanie i usuwanie skutków zdarzeń o charakterze terrorystycznym;		

współdziałanie z Szefem Agencji Bezpieczeństwa Wewnętrznego w zakresie przeciwdziałania, zapobiegania i usuwania skutków zdarzeń o charakterze terrorystycznym;		
organizacja i realizacja zadań z zakresu ochrony infrastruktury krytycznej		

Zakres monitorowania zagrożeń przez poszczególne instytucje z terenu powiatu nowomiejskiego

Lp.	Instytucja	Tryb pracy	Kontakt
1.	Państwowa Straż Pożarna	Służba całodobowa	998
Zadania			
Monitoruje zagrożenia pożarowe i inne miejscowe zagrożenia, inicjuje działania zmierzające do poprawy stanu bezpieczeństwa pożarowego, rozpoznanie i ewidencjonowanie zagrożeń oraz obiektów stwarzających zagrożenia, prowadzi kontrole budynków użyteczności publicznej, organizuje i prowadzi działalność informacyjną w zakresie upowszechniania i przestrzegania przepisów przeciwpożarowych.			

Lp.	Instytucja	Tryb pracy	Kontakt
2.	Policja	Służba całodobowa	997
Zadania			
Monitoruje stan bezpieczeństwa i porządku publicznego oraz drogowego, wykrywa i ściga sprawców przestępstw i wykroczeń, prowadzi działania profilaktyczne w celu ograniczenia popełnianych przestępstw i zachowań patologicznych, współdziała z instytucjami państwowymi, samorządowymi i społecznymi.			

Lp.	Instytucja	Tryb pracy	Kontakt
3.	Powiatowy Lekarz Weterynarii	7.00 – 15.00	
Zadania			
Przyjmuje zgłoszenia o chorobach zakaźnych zwierząt i prowadzi dochodzenie epizootyczne w celu potwierdzenia lub wykluczenia zgłoszonej choroby, organizuje badania profilaktyczne zwierząt stadnych, prowadzi leczenie zwierząt w zakresie zwalczania chorób zakaźnych zwierząt, przeprowadzanie kontroli wywozu zwierząt, przewozu i prowadzenie nadzoru weterynaryjnego w handlu i prowadzenie nadzoru nad artykułami pochodzenia zwierzęcego.			

Lp.	Instytucja	Tryb pracy	Kontakt
4.	Państwowy Powiatowy Inspektor Sanitarny	7.25 – 15.00	
Zadania			

Wykonuje zadania z zakresu zdrowia publicznego na terenie powiatu poprzez sprawowanie bieżącego i zapobiegawczego nadzoru sanitarnego oraz prowadzenie działalności zapobiegawczej i przeciwepidemicznej a także prowadzenie działalności oświatowo – zdrowotnej.

Lp.	Instytucja	Tryb pracy	Kontakt
5.	Powiatowy Inspektor Nadzoru Budowlanego	7.15 – 15.15	

Zadania

Prowadzi nadzór budowli zgodnie z ustawą „Prawo budowlane”. Podejmuje decyzje o zakazie użytkowania obiektu.

Lp.	Instytucja	Tryb pracy	Kontakt
6.	Zarząd Dróg Powiatowych z/s w Kurzętniku	7.15 – 15.15 w razie potrzeby dyżury całodobowe	

Zadania

Prowadzi całodobowy nadzór nad siecią dróg w powiecie.

Lp.	Instytucja	Tryb pracy	Kontakt
7.	Pogotowie Energetyczne	Służba całodobowa	991

Zadania

Prowadzi całodobowy nadzór nad siecią energetyczną podejmując działania w przypadku uszkodzenia sieci, dba o prawidłowy stan techniczny sieci i uzupełnia materiały eksploatacyjne sieci.

Lp.	Instytucja	Tryb pracy	Kontakt
8.	Ratownictwo Medyczne	Służba całodobowa	999, 112

Zadania

Realizuje zadania związane z niesieniem pomocy w nagłych przypadkach zagrażających życiu i zdrowiu ludności.

Lp.	Instytucja	Tryb pracy	Kontakt
9.	Wydział Środowiska i Rolnictwa	7.15 – 15.15	

Zadania

Identyfikuje potencjalne źródła zanieczyszczenia środowiska na terenie powiatu, prowadzi rejestr awarii i przyczyn powstania, uczestniczy w usuwaniu skutków poważnych awarii.

Lp.	Instytucja	Tryb pracy	Kontakt
10.	Powiatowe Centrum Zarządzania Kryzysowego	Służba całodobowa /zgodnie z porozumieniem Starosty Nowomiejskiego z Komendantem Powiatowym PSP/	

Zadania

Prowadzenie monitoringu stanu bezpieczeństwa powiatu oraz zdarzeń nie będących w gestii innych służb, w tym m.in. sytuacji zagrożenia powodziowego.

2.2. Tryb uruchamiania niezbędnych sił i środków uczestniczących w realizacji planowanych przedsięwzięć na wypadek sytuacji kryzysowej.

W przypadku wystąpienia zdarzeń kryzysowych na terenie powiatu nowomiejskiego, siły ratownicze uruchamiają własne zasoby sprzętowe i osobowe, a w przypadku konieczności prowadzenia działań na większą skalę niż ich możliwości, wzywane są siły wg własnych procedur. W razie potrzeby, działające siły mogą zostać wsparte sprzętem z nałożonych świadczeń rzeczowych (Burmistrz/ Wójtowie) oraz siłami formacji obrony cywilnej.

Uruchomienie sił i środków ze świadczeń rzeczowych do prowadzenia akcji ratowniczej lub usuwania skutków zagrożeń odbywa się z polecenia/ wniosku kierującego akcją ratowniczą.

Dysponent środków zleca uruchomienie wskazanego sprzętu/ sił oraz oddaje je do dyspozycji kierującego akcją.

W celu uruchomienia sił i środków z nałożonych świadczeń rzeczowych, niezbędnych do prowadzenia lub wsparcia działań ratowniczych na terenie powiatu, służba Dyżurna Powiatowego Centrum Zarządzania Kryzysowego nawiązuje kontakt z dyspozytorem sprzętu przekazując informację o jego uruchomieniu, miejscu i godzinie stawiennictwa. Uruchomienie sprzętu i uruchomienie sił (FOC) podległych Burmistrzowi/ Wójtom odbywa się na podstawie dokumentacji, która znajduje się w Urzędach Gmin na terenie powiatu nowomiejskiego.

Rodzaje Sił oraz tryb i czas ich uruchamiania:

RODZAJE SIŁ i ŚRODKÓW	TRYB URUCHAMIANIA SIŁ i ŚRODKÓW	CZAS OSIĄGNIĘCIA GOTOWOŚCI DO DZIAŁANIA
<p>Jednostki Krajowego Systemu Ratowniczo-Gaśniczego PSP</p>	<p>Decyzję o skierowaniu jednostki do działań podejmuje dyżurny operacyjny Powiatowego Stanowiska Kierowania PSP na podstawie analizy przyjętego zgłoszenia wg procedury określonej w Powiatowym Planie Ratownictwa. Na żądanie kierującego działaniami ratowniczymi dyżurny może na miejsce zdarzenia dysponować dodatkowe siły i środki z terenu powiatu. W przypadku, gdy zdarzenie przekracza możliwości operacyjno-techniczne powiatu, dyżurny może wystąpić do Wojewódzkiego Stanowiska Koordynacji Ratownictwa z wnioskiem o zadysponowanie dodatkowych sił i środków z terenu innych powiatów. Uprawnionym do dysponowania oddziałów i pododdziałów Warmińsko-Mazurskiej Brygady Odwodowej w obrębie województwa jest dowódca brygady. Uprawnionym do dysponowania oddziałów i pododdziałów Centralnego Odvodu Operacyjnego jest Komendant Główny PSP, dowódca COO lub osoba upoważniona.</p>	<p>Czas osiągnięcia gotowości do działania przez jednostki PSP wynosi 1 min. (2 min w porze nocnej) Czas formowania pododdziałów specjalistycznych w rejonach koncentracji wynosi: - 60 min. dla specjalistycznych grup Ratowniczych. - 120 min. dla kompani W-M BO; - 180 min. dla kompanii Centralnego Odvodu Operacyjnego.</p>
<p>OSP</p>	<p>Jednostki Ochotniczej Straży Pożarnej w razie konieczności alarmowane są przez dyżurnego operacyjnego Powiatowego Stanowiska Kierowania. Jednostki OSP nie utrzymują stałych dyżurów w strażnicach. Alarmowanie odbywa się za pomocą systemu łączności.</p>	<p>Czas wyjazdu alarmowego wynosi: - do 5 min. maksymalnie 15 min. dla jednostek włączonych do KSRG; - do 10 min - 20 min dla pozostałych jednostek.</p>

<p>Komenda Powiatowa Policji</p>	<p>W zależności od rozmiarów i lokalizacji zdarzenia można wyodrębnić dwa poziomy dowodzenia (dysponowania siłami) :</p> <p>1) poziom interwencji (podstawowy) - czynności podjęte po zaistnieniu zdarzenia w regionie. Dysponowanie siłami znajdującymi się aktualnie w służbie, nadzorowane jest przez dyżurnego jednostki, dowódcę patrolu lub innego wyznaczonego przez dyżurnego jednostki Policji policjanta,</p> <p>2) poziom akcji policyjnej (taktyczny) - szczebel dowodzenia i koordynacji działań sił poziomu interwencyjnego i sił wsparcia, znajdujących się w dyspozycji jednostki. Działania w ramach akcji policyjnej są realizowane do szczebla komendy powiatowej Policji. Działaniami kieruje dowódca, kierownik lub zastępca kierownika jednostki lub wyznaczony przez nich policjant.</p>	<p>Siły patrolowe Policji pełnią służbę w systemie całodobowym. W sytuacjach nagłych wymagających natychmiastowego użycia znacznych sił policyjnych, powołanie w trybie alarmowym siły jednostki (alarm zarządzany przez Komendanta jednostki Policji).</p> <p>Po osiągnięciu gotowości do działań (przepisy resortowe określają czas alarmowego przybycia funkcjonariuszy do jednostki – do 3 h)</p>
<p>Państwowe Ratownictwo Medyczne</p>	<p>Powiadomienia o zdarzeniach z numeru alarmowego 999 i 112 otrzymuje dyspozytor medyczny Wojewódzkiego Centrum Powiadamiania Ratunkowego w Olsztynie, niezwłocznie dysponując zespoły Ratownictwa Medycznego na miejsce zdarzenia. Powiadamia o zdarzeniu właściwe Szpitalne Oddziały Ratunkowe oraz w razie potrzeby jednostki organizacyjne szpitali specjalistycznych.</p> <p>W przypadku zdarzeń masowych dyspozytor powiadamia Lekarza Koordynatora Ratownictwa Medycznego, który może w ramach koordynowania zapewnić wykorzystanie dodatkowych sił (ZRM) z terenu województwa. Placówki</p>	<p>Zespoły Ratownictwa Medycznego rozmieszczone są na terenie powiatu z uwzględnieniem wymogu dotarcia na miejsce zdarzenia w czasie do 15 min w mieście. Na pozostałym obszarze powiatu do 20 min.</p>

	współdziałające z systemu Ratownictwa Medycznego uruchamiane są w miarę konieczności na podstawie decyzji bezpośrednich przełożonych.	
Powiatowa Inspekcja Sanitarno-Epidemiologiczna	Po uzyskaniu informacji o zagrożeniu na miejsce zdarzenia kierowany jest zespół inspekcji. W przypadku podejrzenia wystąpienia choroby zakaźnej wdrażane są procedury działania na wypadek wystąpienia epidemii. Zwalczaniem zachorowań epidemicznych kieruje Powiatowy Inspektor Sanitarny. Powiatowy Inspektor Sanitarny powołuje własny zespół kryzysowy oraz uczestniczy jako członek w pracach Powiatowego Zespołu Zarządzania Kryzysowego.	Pracownicy mogący uczestniczyć w zespołach inspekcji pozostają w gotowości do działania w trybie alarmowym w czasie: - do 1 godz. W godzinach służbowych - do 6 godz. Po godzinach służbowych - do 12 godz. Całość personelu Inspekcji.
Powiatowa Inspekcja Weterynaryjna	Główna odpowiedzialność za zwalczanie chorób zakaźnych zwierząt spoczywa na Powiatowym Lekarzu Weterynarii. Decyzję o uruchomieniu sił i środków w sytuacjach kryzysowych na poziomie Powiatowym podejmuje Powiatowy Lekarz Weterynarii zgodnie z zapisami w Planach Weterynaryjnych, Planach Gotowości Zwalczania Chorób Zakaźnych Zwierząt. Zarówno siły i środki uruchamiania są natomiast po powzięciu podejmowania wystąpienia choroby zakaźnej. Powiatowy Lekarz Weterynarii może wystąpić z wnioskiem o rozwinięcie Powiatowego Zespołu Zarządzania Kryzysowego (którego jest członkiem) po potwierdzeniu informacji o zagrożeniu (dodatnie wyniki badań laboratoryjnych).	Siły Inspekcji Weterynaryjnej, w zależności od potrzeb uruchamiane są; - w godzinach pracy – do 2 godz. - po godzinach pracy i w dniach wolnych od pracy – do 5 godz. - lekarze wolnej praktyki – od 12 godz.
Wydział Środowiska i Rolnictwa Starostwa Powiatowego	W Wydziale Środowiska i Rolnictwa funkcjonuje system dyżurów inspektorskich na wypadek	Inspektorzy dyżurni pozostają w gotowości do podjęcia działań na miejscu zdarzenia

	<p>zdarzenia mającego charakter poważnej awarii. O wyjeździe inspektorów na miejsce zdarzenia decyduje Naczelnik Wydziału Środowiska i Rolnictwa. Na miejscu awarii we współdziałaniu z kierującym akcją ratowniczą określają przyczyny powstania awarii, skutki oraz możliwe zniszczenia w elementach środowiska naturalnego. Naczelnik Wydziału Środowiska i Rolnictwa uczestniczy w pracach PZZK jak członek.</p>	<p>zgodnie z decyzją Naczelnika Wydziału Środowiska i Rolnictwa.</p>
<p>Oddziały i pododdziały Sił Zbrojnych RP</p>	<p>W uzasadnionych przypadkach Starosta Nowomiejski może wystąpić z wnioskiem do Wojewody Warmińsko - Mazurskiego o skierowanie oddziałów Sił Zbrojnych do wsparcia działań z zakresu zarządzania kryzysowego na terenie powiatu. Szczegółowe zestawienia sił i środków wydzielanych z Sił Zbrojnych RP do wsparcia organów administracji publicznej Województwa Warmińsko - Mazurskiego w sytuacjach kryzysowych znajduje się w dokumentacji zarządzania kryzysowego WSzW Olsztynie w Planie użycia oddziałów i pododdziałów JW w sytuacjach kryzysowych w Województwie Warmińsko - Mazurskim.</p>	<p>Po osiągnięciu gotowości do działań (według przepisów WSzW w Olsztynie)</p>

2.3. Procedury reagowania kryzysowego, określające sposób postępowania w sytuacjach kryzysowych.

NUMER PROCEDURY	NAZWA PROCEDURY
PROCEDURA ZK - 0	ZWOŁANIE POSIEDZENIA POWIATOWEGO ZESPOŁU ZARZĄDZANIA KRYZYSOWEGO
PROCEDURA ZK - 1	POWÓDŹ
PROCEDURA ZK - 2.1.	KŁĘSKI ŻYWIŁOWE SILNE WIATRY, HURAGANY, TRĄBY POWIETRZNE
PROCEDURA ZK - 2.2	KŁĘSKI ŻYWIŁOWE DUŻE OPADY ŚNIEGU
PROCEDURA ZK - 3	ZDARZENIA z UDZIAŁEM SUBSTANCJI NIEBEZIECZNYCH WYPADEK SAMOCHODU PRZEWOŻĄCEGO SUBSTANCJE NIEBEZPIECZNE
PROCEDURA ZK - 4	ZAGROŻENIE EPIDEMIOLOGICZNE LUDZI
PROCEDURA ZK - 5	ZAGROŻENIE EPIDEMIOLOGICZNE ZWIERZĄT
PROCEDURA ZK - 6.1.	POŻAR W OBIEKTACH UŻYTECZNOŚCI PUBLICZNEJ
PROCEDURA ZK - 6.2.	POŻAR OBSZARÓW LEŚNYCH
PROCEDURA ZK - 6.3.	POŻAR BUDYNKU WIELKOPOWIERZCHNIOWEGO
PROCEDURA ZK - 6.4.	POŻAR OBIEKTU Z MATERIAŁAMI NIEBEZPIECZNYMI
PROCEDURA ZK - 7.1.	KATASTROFA W RUCHU DROGOWYM Z DUŻĄ LICZBĄ POSZKODOWANYCH
PROCEDURA ZK - 7.2.	KATASTROFA W RUCHU DROGOWYM Z UWOLNIENIEM SUBSTANCJI NIEBEZPIECZNEJ
PROCEDURA ZK - 7.3.	ZASIĘG STREF ZAGROŻENIA I OSTRZEGANIA DLA OKREŚLONYCH SUBSTANCJI

PROCEDURA ZK – 7.4.	KATASTROFA W RUCHU KOLEJOWYM Z DUŻĄ LICZBĄ POSZKODOWANYCH
PROCEDURA ZK – 7.5.	KATASTROFA W RUCHU KOLEJOWYM WYCIEK SUBSTANCJI NIEBEZPIECZNEJ
PROCEDURA ZK – 7.6.	ZASIĘG STREF ZAGROŻENIA I OSTRZEGANIA DLA OKREŚLONYCH SUBSTANCJI
PROCEDURA ZK – 8.1.	TERRORYZM PRZESTĘPSTWA O CHARAKTERZE TERRORYSTYCZNYM
PROCEDURA ZK – 8.2.	TERRORYZM AKTY TERRORYSTYCZNE
PROCEDURA ZK – 8.3.	BIOTERRORYZM
PROCEDURA ZK – 9	KATASTROFA BUDOWLANA
PROCEDURA ZK – 10	ZAGROŻENIE TELEKOMUNIKACYJNE
PROCEDURA ZK – 11	AWARIA SIECI KOMUNALNEJ - WODOCIĄGOWEJ
PROCEDURA ZK – 12	ZAGROŻENIE EKOLOGICZNE SKAŻENIE RZEKI
PROCEDURA ZK – 13.1.	ZAGROŻENIE BEZPIECZEŃSTWA I PORZĄDKU PUBLICZNEGO PROTESTY, NIEPOKOJE SPOŁECZNE, ZAMIESZKI
PROCEDURA ZK – 13.2.	ZAGROŻENIE BEZPIECZEŃSTWA I PORZĄDKU PUBLICZNEGO OKUPACJA OBIEKTÓW UŻYTECZNOŚCI PUBLICZNEJ
PROCEDURA ZK – 13.3.	ZAGROŻENIE BEZPIECZEŃSTWA I PORZĄDKU PUBLICZNEGO BLOKADY DRÓG
PROCEDURA ZK – 13.4.	ZAGROŻENIE BEZPIECZEŃSTWA I PORZĄDKU PUBLICZNEGO IMPREZY MASOWE
PROCEDURA ZK – 13.5.	PROCEDURA URUCHOMIENIA PODODDZIAŁÓW I ODDZIAŁÓW SIŁ ZBROJNYCH RP W SYTUACJACH KRYZYSOWYCH

Procedura wprowadzenia I stopnia alarmowego na obszarze powiatu nowomiejskiego.

I Cel zadania – zapewnienie bezpieczeństwa na obszarze powiatu nowomiejskiego poprzez wzmocnienie systemów ochrony obiektów, urzędów i instalacji poprzez zawiadomienie ludności cywilnej lub odpowiednich służb by zminimalizować skutki ataków terrorystycznych lub sabotażowych.

II Podstawy prawne działań:

- zarządzenie nr 18 Prezesa Rady Ministrów w sprawie wykazu przedsięwzięć i procedur systemu zarządzania kryzysowego
- **Ustawa z dnia 26 kwietnia 2007 o zarządzaniu kryzysowym (Dz. U. 2013.1166 t. j. ze zm.);**

III Warunki realizacji zadań:

- panika wśród ludności cywilnej;
- realne zagrożenie zamachu terrorystycznego dla mieszkańców powiatu;
- w wyniku paniki nieprzestrzeganie porządku publicznego przez mieszkańców;

IV Główne przedsięwzięcia do wykonania w ramach zadania w odniesieniu do:

- wprowadzenie zakazu przeprowadzania imprez masowych i organizacji zgromadzeń publicznych;
- wzmocnienie kontroli pojazdów, w szczególności na DK 15;
- wzmocnienie ochrony ważniejszych budynków publicznych (starostwo, szpital itp.);
- wystąpienie z wnioskiem o zwiększenie liczby policjantów;
- sprawdzenie instalacji ochronnej i przepustowości dróg ewakuacji w budynkach użyteczności publicznej na terenie powiatu nowomiejskiego;
- sprawdzenie środków łączności;

V Koncepcja działania:

A. Zarządzenie Wojewody Warmińsko- Mazurskiego o realizacji zadań w ramach wprowadzonego stopnia alarmowego Wojewódzkie Centrum Zarządzania Kryzysowego przekazuje PCZK Staroście Nowomiejskiemu;

- Starosta nowomiejski wyznacza NWZK do zadań odnoszących się do poszczególnych obiektów podległych Starostwu;
- PCZK w Nowym Mieście Lubawskim utrzymuje współdziałanie ze służbami dyżurnymi służb i inspekcji powiatowych oraz utrzymuje stałą łączność z WCZK;

B. Dowodzenie:

- Starosta Nowomiejski określa zasady i sposób wykonania zadań w ramach wprowadzonego stopnia alarmowego;
- Starosta Nowomiejski kieruje działaniami organów administracji samorządowej na obszarze powiatu nowomiejskiego, w zakresie zapobiegania zagrożeniu życia, zdrowia lub mienia;
- członkowie powiatowego PZZK w Nowym Mieście Lubawskim zostają w całodobowej Gotowości do udziału w posiedzeniu zespołu;

C. **Odpowiedzialność w Starostwie** – za działania na rzecz obiektów starostwa odpowiada Wydział Organizacyjny i realizuje w szczególności następujące zadania:

- przeszukanie wszystkich pomieszczeń w budynku;
- ścisła kontrola osób, które wchodzi do budynku i przedmiotów, które wnoszą;
- sprawdzenie alarmów przeciwpożarowych, gaśnic i dróg ewakuacyjnych;
- sprawdzenie stanu technicznego budynku;

+ *Komendant Powiatowy Policji* – realizuje w szczególności następujące zadania:

- kierowanie działaniami służb policyjnych na obszarze powiatu nowomiejskiego;
- w razie potrzeby sprowadzenie większej liczby funkcjonariuszy;
- zwiększona liczba patroli na ulicach miasta;

+ *Wójt* – realizuje w szczególności następujące zadania:

- wydaje i zatwierdza instrukcje dla ludności cywilnej jak zachować się w trakcie zagrożenia;
- zatwierdzenia umów związanych z bezpieczeństwem w gminie;

+ *rzecznik prasowy*:

- zdaje relacje ze zdarzeń bieżących;

+ *społeczeństwo* zostanie powiadomione o zagrożeniu i podjętych działaniach w następujący sposób:

- dźwięki syren alarmowych;

- pojazdy ze znakami ostrzegawczymi;

- wydawane przez starostę nowomiejskiego instrukcje;

- komunikaty wydawane w telewizji i gazety;

D. Wsparcie bieżące:

- odpowiednia liczba jednostek JRG, OSP i karetok pogotowia ratunkowego do skali zagrożenia;

- w razie potrzeby sprowadzenie pomocy, wsparcia i wyposażenia z innych powiatów a nawet województw;

- KPP i KPSP prosi o wsparcie WCZK;

VI Potrzeby w przypadku przedłużających się działań:

- zapewnienie żywności dla służb ratowniczych;

- w nagłych przypadkach powinno się sprowadzić saperów z Olsztyna;

- wsparcie jednostek OSP w wyjątkowych okolicznościach i do podstawowych zadań;

Procedura wprowadzenia II stopnia alarmowego na obszarze powiatu nowomiejskiego

I Cel zadania – zapewnienie bezpieczeństwa na obszarze powiatu nowomiejskiego poprzez wzmocnienie systemów ochrony obiektów, urządzeń i instalacji poprzez zawiadomienie ludności cywilnej lub odpowiednich służb by zminimalizować skutki ataków terrorystycznych lub sabotażowych.

II Podstawy prawne działań:

- zarządzenie nr 18 Prezesa Rady Ministrów w sprawie wykazu przedsięwzięć i procedur systemu zarządzania kryzysowego

- **Ustawa z dnia 26 kwietnia 2007 o zarządzaniu kryzysowym (Dz. U. 2013.1166 t. j. ze zm.);**

III Warunki realizacji zadań:

- panika wśród ludności cywilnej;

- realne zagrożenie zamachu terrorystycznego dla mieszkańców powiatu;

- w wyniku paniki nieprzestrzeżenie porządku publicznego przez mieszkańców;

IV Główne przedsięwzięcia do wykonania w ramach zadania w odniesieniu do:

- wprowadzenie zakazu przeprowadzania imprez masowych i organizacji zgromadzeń publicznych;

- wzmocnienie kontroli pojazdów, w szczególności na DK 15;

- wzmocnienie ochrony ważniejszych budynków publicznych (starostwo, szpital itp.);

- wystąpienie z wnioskiem o zwiększenie liczby policjantów;

- sprawdzenie instalacji ochronnej i przepustowości dróg ewakuacji w budynkach użyteczności publicznej na terenie powiatu nowomiejskiego;

- sprawdzenie środków łączności;

- dokonać przeglądu stanu posiadanych zapasów materiałowych i sprzętu na terenie powiatu nowomiejskiego;

- wprowadzić nieregularne patrole do kontrolowania pojazdów, ludzi oraz budynków publicznych na obszarze powiatu;

- ostrzeżenie personelu w powiecie o możliwych formach ataku;

- poddać kontroli przy wejściu osoby wchodzące na teren obiektu w powiecie, bagaże, paczki i inne pojemniki,

- wzmocnienie ochrony budynków użyteczności publicznej w powiecie nowomiejskim;

- zapewnienie ochrony środków transportu służbowego poza terenem obiektu, wprowadzić kontrolę przed wejściem do samochodu i jego uruchomieniem;

V Koncepcja działania:

A. Zarządzenie Wojewody Warmińsko- Mazurskiego o realizacji zadań w ramach wprowadzonego stopnia alarmowego Wojewódzkie Centrum Zarządzania Kryzysowego przekazuje PCZK Staroście Nowomiejskiemu;

- Starosta Nowomiejski wyznacza NWZK do zadań odnoszących się do poszczególnych obiektów podległych Starostwu;
- PCZK w Nowym Mieście Lubawskim utrzymuje współdziałanie ze służbami dyżurnymi służb i inspekcji powiatowych oraz utrzymuje stałą łączność z WCZK;

B. Dowodzenie:

- Starosta Nowomiejski określa zasady i sposób wykonania zadań w ramach wprowadzonego stopnia alarmowego;
- Starosta Nowomiejski kieruje działaniami organów administracji samorządowej na obszarze powiatu nowomiejskiego, w zakresie zapobiegania zagrożeniu życia, zdrowia lub mienia;
- członkowie PZZK w Nowym Mieście Lubawskim zostają w całodobowej gotowości do udziału w posiedzeniu zespołu;

C. **Odpowiedzialność w Starostwie** – za działania na rzecz obiektów starostwa, realizuje w szczególności następujące zadania:

- przeszukanie wszystkich pomieszczeń w budynku;
- ścisła kontrola osób, które wchodzi do budynku i przedmiotów, które wnoszą;
- sprawdzenie alarmów przeciwpożarowych, gaśnic i dróg ewakuacyjnych;
- sprawdzenie stanu technicznego budynku;
- + *Komendant Powiatowy Policji* – realizuje w szczególności następujące zadania:
- kierowanie działaniami służb policyjnych na obszarze powiatu nowomiejskiego;
- w razie potrzeby sprowadzenie większej liczby funkcjonariuszy;
- zwiększona liczba patroli na ulicach miast;
- + *Wójt* – realizuje w szczególności następujące zadania:
- wydaje i zatwierdza instrukcje dla ludności cywilnej jak zachować się w trakcie zagrożenia;
- zatwierdzenia umów związanych z bezpieczeństwem w gminie;
- + *rzecznik prasowy*:
- zdaje relacje ze zdarzeń bieżących
- + *społeczeństwo* zostanie powiadomione o zagrożeniu i podjętych działaniach w następujący sposób:
- dźwięki syren alarmowych;
- pojazdy ze znakami ostrzegawczymi;
- wydawane przez Starostę Nowomiejskiego instrukcje;
- komunikaty wydawane w telewizji i gazecie;

D. Wsparcie bieżące:

- odpowiednia liczba jednostek JRG, OSP i karetek pogotowia ratunkowego do skali zagrożenia;
- w razie potrzeby sprowadzenie pomocy, wsparcia i wyposażenia z innych powiatów a nawet województw;
- KPP i KPSP prosi o wsparcie WCZK;

VI Potrzeby w przypadku przedłużających się działań:

- zapewnienie żywności dla służb ratowniczych;
- w nagłych przypadkach powinno się sprowadzić saperów z Olsztyna;
- wsparcie jednostek OSP w wyjątkowych okolicznościach i do podstawowych zadań;

Procedura wprowadzenia III stopnia alarmowego na obszarze powiatu nowomiejskiego

I Cel zadania – zapewnienie bezpieczeństwa na obszarze powiatu nowomiejskiego poprzez wzmocnienie systemów ochrony obiektów, urzędów i instalacji poprzez zawiadomienie ludności cywilnej lub odpowiednich służb by zminimalizować skutki ataków terrorystycznych lub sabotażowych;

II Podstawy prawne działań:

- zarządzenie nr 18 Prezesa Rady Ministrów w sprawie wykazu przedsięwzięć i procedur systemu zarządzania kryzysowego
- **Ustawa z dnia 26 kwietnia 2007 o zarządzaniu kryzysowym (Dz. U. 2013.1166 t. j. ze zm.);**

III Warunki realizacji zadań:

- panika wśród ludności cywilnej;
- realne zagrożenie zamachu terrorystycznego dla mieszkańców powiatu;
- w wyniku paniki nieprzestrzeganie porządku publicznego przez mieszkańców;

IV Główne przedsięwzięcia do wykonania w ramach zadania w odniesieniu do:

- wprowadzenie zakazu przeprowadzania imprez masowych i organizacji zgromadzeń publicznych;
- wzmocnienie kontroli pojazdów, w szczególności na DK 15;
- wzmocnienie ochrony ważniejszych budynków publicznych (starostwo, szpital itp.);
- wystąpienie z wnioskiem o zwiększenie liczby policjantów;
- sprawdzenie instalacji ochronnej i przepustowości dróg ewakuacji w budynkach użyteczności publicznej na terenie powiatu nowomiejskiego;
- sprawdzenie środków łączności;
- dokonać przeglądu stanu posiadanych zapasów materiałowych i sprzętu na terenie powiatu nowomiejskiego;
- wprowadzić nieregularne patrole do kontrolowania pojazdów, ludzi oraz budynków publicznych na obszarze powiatu;
- ostrzeżenie personelu w powiecie o możliwych formach ataku;
- poddać kontroli przy wejściu osoby wchodzące na teren obiektu w powiecie, bagaże, paczki i inne pojemniki;
- wzmocnienie ochrony budynków użyteczności publicznej w powiecie nowomiejskim;
- zapewnienie ochrony środków transportu służbowego poza terenem obiektu, wprowadzić kontrolę przed wejściem do samochodu i jego uruchomieniem;
- ograniczenie do minimum liczby miejsc ogólnodostępnych w powiecie nowomiejskim;
- w uzasadnionych wypadkach wprowadzić ścisłą kontrolę osób i pojazdów przy wejściu / wjeździe na teren szpitala, starostwa, szkół itp.;
- wydać broń i amunicję oraz środki ochrony osobistej osobom uprawnionym wyznaczonym do wykonywania zadań ochronnych;
- wprowadzić całodobowy nadzór miejsc podlegających ochronie;
- dokonać przeglądu dostępnej bazy i środków medycznych pod kątem możliwości wykorzystania w przypadku ataku terrorystycznego lub sabotażowego;
- zaktualizować bazę danych o alternatywnych możliwościach zaopatrzenia w wodę;

V Koncepcja działania:

A. Zarządzenie Wojewody Warmińsko- Mazurskiego o realizacji zadań w ramach wprowadzonego stopnia alarmowego Wojewódzkie Centrum Zarządzania Kryzysowego przekazuje PCZK Staroście Nowomiejskiemu;

- Starosta Nowomiejski wyznacza NWZK do zadań odnoszących się do poszczególnych obiektów podległych Starostwu;
- PCZK w Nowym Mieście Lubawskim utrzymuje współdziałanie ze służbami dyżurnymi służb i inspekcji powiatowych oraz utrzymuje stałą łączność z WCZK;

B. Dowodzenie:

- Starosta Nowomiejski określa zasady i sposób wykonania zadań w ramach wprowadzonego stopnia alarmowego;
- Starosta Nowomiejski kieruje działaniami organów administracji samorządowej na obszarze powiatu nowomiejskiego, w zakresie zapobiegania zagrożeniu życia, zdrowia lub mienia;
- członkowie PZZK w Nowym Mieście Lubawskim zostają w całodobowej gotowości do udziału w posiedzeniu zespołu;

C. Odpowiedzialność w Starostwie – za działania na rzecz obiektów Starostwa, realizuje w szczególności następujące zadania:

- przeszukanie wszystkich pomieszczeń w budynku;
- ścisła kontrola osób, które wchodzi do budynku i przedmiotów, które wnoszą;
- sprawdzenie alarmów przeciwpożarowych, gaśnic i dróg ewakuacyjnych;
- sprawdzenie stanu technicznego budynku;
- + *Komendant Powiatowy Policji* – realizuje w szczególności następujące zadania:
 - kierowanie działaniami służb policyjnych na obszarze powiatu nowomiejskiego;
 - w razie potrzeby sprowadzenie większej liczby funkcjonariuszy;
 - zwiększona liczba patroli na ulicach miasta;
- + *Wójt* – realizuje w szczególności następujące zadania:
 - wydaje i zatwierdza instrukcje dla ludności cywilnej jak zachować się w trakcie zagrożenia;
 - zatwierdzenia umów związanych z bezpieczeństwem w gminie;
- + *rzecznik prasowy*:
 - zdaje relacje ze zdarzeń bieżących;
- + *społeczeństwo* zostanie powiadomione o zagrożeniu i podjętych działaniach w następujący sposób:
 - dźwięki syren alarmowych;
 - pojazdy ze znakami ostrzegawczymi;
 - wydawane przez starostę nowomiejskiego instrukcje;
 - komunikaty wydawane w telewizji i gazecie;

D. Wsparcie bieżące:

- odpowiednia liczba jednostek JRG, OSP i karetek pogotowia ratunkowego do skali zagrożenia;
- w razie potrzeby sprowadzenie pomocy, wsparcia i wyposażenia z innych powiatów a nawet województw;
- KPP i KPSP prosi o wsparcie WCZK;

VI Potrzeby w przypadku przedłużających się działań:

- zapewnienie żywności dla służb ratowniczych;
- w nagłych przypadkach powinno się sprowadzić saperów z Olsztyna;
- wsparcie jednostek OSP w wyjątkowych okolicznościach i do podstawowych zadań;

Procedura wprowadzenia IV stopnia alarmowego na obszarze powiatu nowomiejskiego

I Cel zadania – zapewnienie bezpieczeństwa na obszarze powiatu nowomiejskiego poprzez wzmocnienie systemów ochrony obiektów, urządzeń i instalacji poprzez zawiadomienie ludności cywilnej lub odpowiednich służb by zminimalizować skutki ataków terrorystycznych lub sabotażowych.

II Podstawy prawne działań:

- zarządzenie nr 18 Prezesa Rady Ministrów w sprawie wykazu przedsięwzięć i procedur systemu zarządzania kryzysowego
- **Ustawa z dnia 26 kwietnia 2007 o zarządzaniu kryzysowym (Dz. U. 2013.1166 t. j. ze zm.);**

III Warunki realizacji zadań:

- panika wśród ludności cywilnej;
- realne zagrożenie zamachu terrorystycznego dla mieszkańców powiatu;
- w wyniku paniki nieprzestrzeżenie porządku publicznego przez mieszkańców;

IV Głównie przedsięwzięcia do wykonania w ramach zadania w odniesieniu do:

- wprowadzenie zakazu przeprowadzania imprez masowych i organizacji zgromadzeń publicznych;
- wzmocnienie kontroli pojazdów, w szczególności na DK 15;
- wzmocnienie ochrony ważniejszych budynków publicznych (starostwo, szpital itp.);
- wystąpienie z wnioskiem o zwiększenie liczby policjantów;
- sprawdzenie instalacji ochronnej i przepustowości dróg ewakuacji w budynkach użyteczności publicznej na terenie powiatu nowomiejskiego;
- sprawdzenie środków łączności;
- dokonać przeglądu stanu posiadanych zapasów materiałowych i sprzętu na terenie powiatu nowomiejskiego;
- wprowadzić nieregularne patrole do kontrolowania pojazdów, ludzi oraz budynków publicznych na obszarze powiatu;
- ostrzeżenie personelu w powiecie o możliwych formach ataku;
- poddać kontroli przy wejściu osoby wchodzące na teren obiektu w powiecie, bagaże, paczki i inne pojemniki;
- wzmocnienie ochrony budynków użyteczności publicznej w powiecie nowomiejskim;
- zapewnienie ochrony środków transportu służbowego poza terenem obiektu, wprowadzić kontrolę przed wejściem do samochodu i jego uruchomieniem;
- ograniczenie do minimum liczby miejsc ogólnodostępnych w powiecie nowomiejskim;
- w uzasadnionych wypadkach wprowadzić ścisłą kontrolę osób i pojazdów przy wejściu / wjeździe na teren szpitala, starostwa, szkół itp.;
- wydać broń i amunicję oraz środki ochrony osobistej osobom uprawnionym wyznaczonym do wykonywania zadań ochronnych;
- wprowadzić całodobowy nadzór miejsc podlegających ochronie;
- dokonać przeglądu dostępnej bazy i środków medycznych pod kątem możliwości wykorzystania w przypadku ataku terrorystycznego lub sabotażowego;
- zaktualizować bazę danych o alternatywnych możliwościach zaopatrzenia w wodę;
- zabezpieczyć ciągłość pracy zespołów zarządzania kryzysowego w powiecie nowomiejskim;
- wprowadzić częste kontrole na zewnątrz budynków użyteczności publicznej i parkingów;
- ograniczyć liczbę podróży służbowych i wizyt osób nie zatrudnionych w obiektach;
- rozważyć i zdecydować o wprowadzeniu ograniczeń komunikacyjnych w ruchu, samochodowym, kolejowym i autobusowym;
- zapewnić zaplecze logistyczne oraz medyczno – sanitarne, odpowiednio do możliwego zagrożenia;

V Koncepcja działania:

A. Zarządzenie Wojewody Warmińsko- Mazurskiego o realizacji zadań w ramach wprowadzonego stopnia alarmowego Wojewódzkie Centrum Zarządzania Kryzysowego przekazuje PCZK Staroście Nowomiejskiemu;

- Starosta Nowomiejski wyznacza NWZK do zadań odnoszących się do poszczególnych obiektów podległych Starostwu;
- PCZK w Nowym Mieście Lubawskim utrzymuje współdziałanie ze służbami dyżurnymi służb i inspekcji powiatowych oraz utrzymuje stałą łączność z WCZK;

B. Dowodzenie:

- Starosta Nowomiejski określa zasady i sposób wykonania zadań w ramach wprowadzonego stopnia alarmowego;
- Starosta Nowomiejski kieruje działaniami organów administracji samorządowej na obszarze powiatu nowomiejskiego, w zakresie zapobiegania zagrożeniu życia, zdrowia lub mienia;
- członkowie PZZK w Nowym Mieście Lubawskim zostają w całodobowej gotowości do udziału w posiedzeniu zespołu;

C. **Odpowiedzialność w Starostwie** – za działania na rzecz obiektów starostwa, realizuje w szczególności następujące zadania:

- przeszukanie wszystkich pomieszczeń w budynku;
 - ścisła kontrola osób, które wchodzą do budynku i przedmiotów, które wnoszą;
 - sprawdzenie alarmów przeciwpożarowych, gaśnic i dróg ewakuacyjnych;
 - sprawdzenie stanu technicznego budynku;
 - + *Komendant Powiatowy Policji* – realizuje w szczególności następujące zadania:
 - kierowanie działaniami służb policyjnych na obszarze powiatu nowomiejskiego;
 - w razie potrzeby sprowadzenie większej liczby funkcjonariuszy;
 - zwiększona liczba patroli na ulicach miasta;
 - + *Wójt* – realizuje w szczególności następujące zadania:
 - wydaje i zatwierdza instrukcje dla ludności cywilnej jak zachować się w trakcie zagrożenia;
 - zatwierdzenia umów związanych z bezpieczeństwem w gminie;
 - + *rzecznik prasowy*:
 - zdaje relacje ze zdarzeń bieżących;
 - + *społeczeństwo* zostanie powiadomione o zagrożeniu i podjętych działaniach w następujący sposób:
 - dźwięki syren alarmowych;
 - pojazdy ze znakami ostrzegawczymi;
 - wydawane przez Starostę Nowomiejskiego instrukcje;
 - komunikaty wydawane w telewizji i gazecie;
- D. Wsparcie bieżące:**
- odpowiednia liczba jednostek JRG, OSP i karetek pogotowia ratunkowego do skali zagrożenia
 - w razie potrzeby sprowadzenie pomocy, wsparcia i wyposażenia z innych powiatów a nawet województw;
 - KPP i KPSP prosi o wsparcie WCZK;

VI Potrzeby w przypadku przedłużających się działań:

- zapewnienie żywności dla służb ratowniczych;
- w nagłych przypadkach powinno się sprowadzić saperów z Olsztyna;
- wsparcie jednostek OSP w wyjątkowych okolicznościach i do podstawowych zadań;

UPROSZCZONA PROCEDURA POSTĘPOWANIA STAROSTY NA WYPADEK WYSTĄPIENIA ZDARZENIA NIEBEZPIECZNEGO SKUTKUJĄCEGO POWSTANIEM STRAT W MIENIU

ZDARZENIE NIEBEZPIECZNE GENERUJĄCE STRATY

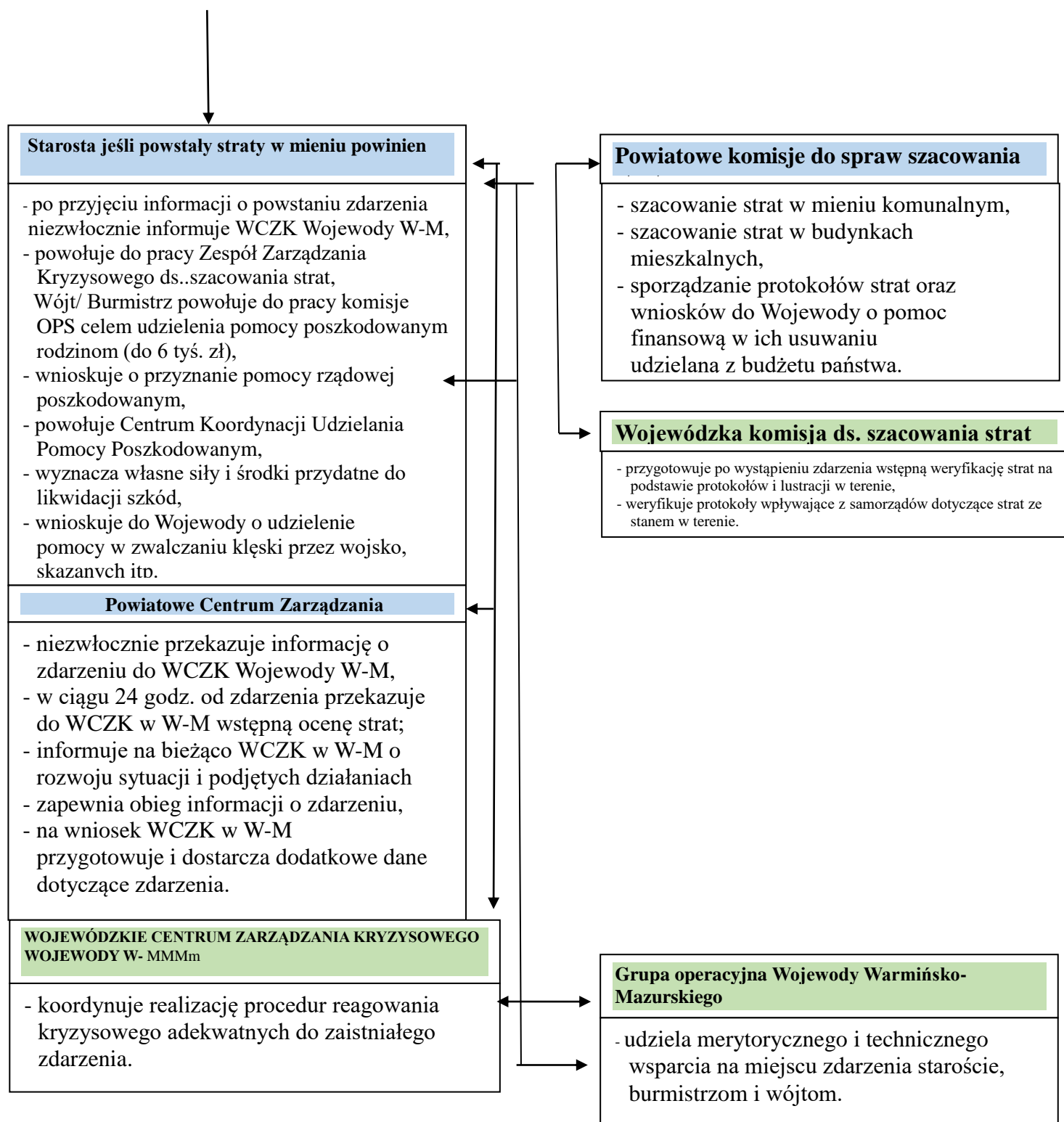

PROCEDURA
ZK-0

**ZWOŁANIE POSIEDZENIA
POWIATOWEGO ZESPOŁU ZARZĄDZANIA KRYZYSOWEGO**

CHARAKTERYSTYKA:

Zwołanie Powiatowego Zespołu Zarządzania Kryzysowego odbywa się z polecenia Przewodniczącego PZZK – Starosty Nowomiejskiego lub osoby przez niego uprawnionej. Posiedzenie zwoływane jest w przypadku zaistnienia zdarzenia niebezpiecznego (kryzysowego) dla mieszkańców powiatu nowomiejskiego oraz w sytuacjach, w których wymagane jest koordynacja i wspólne działanie różnych służb lub instytucji oraz w przypadku ćwiczeń PZZK zgodnie z rocznym planem pracy Zespołu.

CEL PROCEDURY:

Powiatowy Zespół Zarządzania Kryzysowego jest organem doradczym dla Starosty Nowomiejskiego, składającym się z kierowników Powiatowych służb inspekcji i straży oraz osób zaproszonych przez Przewodniczącego na posiedzenie Zespołu. Posiedzenie pozwala na wypracowanie działań poszczególnych służb i instytucji, oraz zgranie ich działania w celu jak najlepszego przeciwstawiania się zaistniałej, niebezpiecznej sytuacji.

UCZESTNICY AKCJI:

Zgodnie z Zarządzeniem nr 17/2010 Starosty Nowomiejskiego z dnia 19 marca 2010r. W sprawie powołania Powiatowego Zespołu Zarządzania Kryzysowego, w skład Zespołu wchodzi:

1. Przewodniczący – Starosta Nowomiejski.
2. Zastępca Przewodniczącego – Komendant Powiatowy PSP w NML.
3. Koordynator ds. bezpieczeństwa i porządku publicznego – Komendant Powiatowy Policji w NML.
4. Koordynator ds. planowania cywilnego – Naczelnik Wydziału Zarządzania Kryzysowego.
5. Członek – Powiatowy Inspektor Nadzoru Budowlanego w NML.
6. Członek – Powiatowy Lekarz Weterynarii w NML.
7. Członek – Państwowy Powiatowy Inspektor Sanitarny w NML.
8. Członek – Dyrektor Szpitala Powiatowego w NML Sp zo.o.
9. Członek – Dyrektor Zarządu Dróg Powiatowych w NML z/s w Kurzętniku.
10. Członek – Naczelnik Wydziału Środowiska i Rolnictwa.

DZIAŁANIA PCZK:

1. Polecenie poinformowania PZZK o posiedzeniu, może zostać wydane przez:
 - Starostę Nowomiejskiego;
 - Komendanta Powiatowego PSP;
 - Naczelnika WZK oraz w sytuacji szczególnej przez Członków Zespołu.
2. Informację o miejscu i czasie posiedzenia, przekazuje się do poszczególnych Członków Zespołu, a w przypadku gdy Członek Zespołu jest

<p>nieobecny do osoby która go zastępuje bezpośrednio na nr telefonów komórkowych/ domowych.</p> <p>3. Osoby zaproszone przez Przewodniczącego PZZK powiadamia się pisemnie przez instytucje (sekretariaty) lub w przypadku posiadania numerów telefonów komórkowych, przez te numery.</p> <p>4. W przypadku wyznaczenia miejsca posiedzenia Zespołu w pomieszczeniu Posiedzeń PZZK (sala posiedzeń PZZK/ ul. Szkolna 5b / służba dyżurna PCZK przygotowuje pomieszczenia do posiedzenia.</p> <p>5. W razie potrzeby Zespół może zostać powołany doraźnie. O miejscu i terminie posiedzenia członków zespołu telefonicznie powiadamia dyżurny PCZK lub inna osoba wyznaczone przez Starostę Nowomiejskiego.</p>
<p>DZIAŁANIA:</p> <p>Na posiedzeniu PZZK wypracowywane są decyzje o konieczności i zakresie użycia sił i środków przez służby i instytucje. Podjęte decyzje należy przekazać do wdrożenia przez wskazanych uczestników akcji ratowniczej.</p>

<p>PROCEDURA ZK- 1</p>	<p>POWÓDŹ (PODTOPIENIA)</p>
<p>CHARAKTERYSTYKA:</p> <p>Położenie geograficzne powiatu oraz jego ukształtowanie pozwala sądzić, iż największe zagrożenie powodziowe stanowi rzeka Drwęca i rzeka Groblica. Z dotychczasowych doświadczeń wynika, że najbardziej zagrożona są Gminy: Nowe Miasto Lubawskie i Kurzętnik oraz miejska Nowe Miasto Lubawskie. Podtopienia przeważnie występuje w okresie zimowo-wiosennym i ma charakter lokalny.</p>	
<p>CEL PROCEDURY:</p> <p>Celem procedury jest sprawne przeprowadzenie akcji ratowniczej, zminimalizowanie niekorzystnych następstw powodzi (podtopień) oraz zapewnienie warunków do przetrwania ewakuowanej ludności.</p>	
<p>UCZESTNICZY AKCJI:</p> <ol style="list-style-type: none"> 1. Władze zagrożonej gminy lub gmin; 2. Komendant Powiatowy Państwowej Straży Pożarnej w Nowym Mieście Lubawskim, 3. Komendant Powiatowy Policji w Nowym Mieście Lubawskim, 4. Państwowy Powiatowy Inspektor Sanitarny w Nowym Mieście Lubawskim, 5. Powiatowy Inspektor Nadzoru Budowlanego w Nowym Mieście Lubawskim, 6. Dyrektor Zarządu Dróg Powiatowych w Nowym Mieście Lubawskim z/s w Kurzętniku, 7. Dyrektor Szpitala Powiatowego w Nowym Mieście Lubawskim sp. z o.o. 8. Ochotnicza Straż Pożarna 	

DZIAŁANIA PCZK:**1. Dyżurny Powiatowego Centrum Zarządzania Kryzysowego:**

- po otrzymaniu informacji o zdarzeniu, informację potwierdza u służb Policji, PSP, RM, ZDP;
- po potwierdzeniu informacji powiadamia służby ratownicze;
- powiadamia Starostę Nowomiejskiego;
- przesyła meldunek doraźny do WCZK w Olsztynie o sytuacji w powiecie;
- w ciągu 24 godz. od zdarzenia przekazuje do WCZK w W-M wstępną ocenę strat;
- w zależności od rozwoju sytuacji powiadamia pozostałe służby, instytucje, gminy oraz instytucje / w razie potrzeb;
- koordynuje działania służb;

2. Starosta Nowomiejski po zapoznaniu się z sytuacją, w zależności od stopnia zagrożenia poleca:

Monitorowanie sytuacji	Zwołanie PZZK
<ul style="list-style-type: none">- utrzymanie łączności ze służbami, inspekcjami, strażami, administratorem terenu/ budynku, siłami ratowniczymi zakładu pracy;- przyjmowanie, odnotowywanie i przekazywanie działań i ogłoszeń;- zbieranie informacji od służb na temat podjętych działań;- w przypadku ewakuacji ludności, zbieranie informacji z miejsc pobytu ewakuowanych;- informowanie Naczelnika WZK o sytuacji w powiecie i jej zmianie;- składanie meldunków doraźnych do WCZK Olsztyn;- informowanie Naczelnika WZK o usunięciu zagrożenia;- przesłanie meldunku doraźnego do WCZK Olsztyn o usunięciu zagrożenia;- przesłanie informacji o rosnącym poziomie wody do instytucji zlokalizowanych w strefie zagrożonej;- koordynowanie przewozu próbek.	<ul style="list-style-type: none">- poinformowanie członków PZZK oraz osób wskazanych zaproszonych przez Starostę Nowomiejskiego do uczestnictwa w pracach Zespołu, o godzinie i miejscu zebrania Zespołu;- w przypadku zebrania Zespołu w Pomieszczeniu Operacyjnym PZZK przygotowuje sale do prac;- przesyła meldunek doraźny do WCZK Olsztyn o terminie zebrania Zespołu;- odnotowywanie zadań i postanowień PZZK;- przesłanie meldunku doraźnego do WCZK Olsztyn o zakończeniu zebrania PZZK i podjętych decyzjach;- wezwanie do pracy osób wskazanych przez Starostę Nowomiejskiego;- utrzymywanie łączności ze służbami;- przyjmowanie, odnotowywanie i przekazywanie zgłoszeń;- zbieranie informacji od służb na temat podjętych działań i postępie likwidacji zagrożenia;- informowanie Naczelnika WZK o sytuacji w powiecie i jej zmianie;- składanie meldunków doraźnych do WCZK Olsztyn:<ul style="list-style-type: none">• co 4 godziny w czasie pogotowia;

	<ul style="list-style-type: none"> • co 2 godziny w czasie alarmu; - w przypadku ewakuacji, zbieranie informacji z miejsc pobytu ewakuowanych i przedstawienie zbiorczej informacji Naczelnikowi WZK o godzinie 8.00 i 20.00; - informowanie Naczelnika WZK o usunięciu zagrożenia; - przesłanie meldunku doraźnego do WCZK Olsztyn o usunięciu zagrożenia.
--	---

OGÓLNE DZIAŁANIA SŁUŻB:

Prowadzenie akcji powodziowej:

- uruchomienie patrolowania i obserwacji obiektów zagrożonych;
- uruchomienie sił i środków na rzecz klęsk żywiołowych;
- gromadzenie sił i środków w rejonach zagrożonych;
- prowadzenie obrony obiektów zagrożonych (ustawienie zapór przeciwpowodziowych, napełnienie worków piaskiem i inne);
- ochrona mienia pozostawionego przez osoby ewakuowane;
- zapewnienie porządku i bezpieczeństwa w rejonach zagrożenia;

PROCEDURA ZK – 2.1.	KLESKI ŻYWIOŁOWE SILNE WIATRY, HURAGANY, TRĄBY POWIETRZNE
CHARAKTERYSTYKA:	
Silne wiatry mogą doprowadzić do paraliżu komunikacji, zagrożenia dla zdrowia i życia mieszkańców oraz znacznych strat w infrastrukturze.	
CEL PROCEDURY:	
Celem procedury jest sprawne współdziałanie służb ratowniczych oraz uruchomienie dalszych działań ratowniczych w przypadku eskalacji zdarzenia.	
UCZESTNICZY AKCJI:	
<ol style="list-style-type: none"> 1. Wójt/ Burmistrz gminy na której wystąpiło zdarzenie; 2. Komendant Powiatowy Państwowej Straży Pożarnej w Nowym Mieście Lubawskim, 3. Komendant Powiatowy Policji w Nowym Mieście Lubawskim, 4. Powiatowy Inspektor Nadzoru Budowlanego w Nowym Mieście Lubawskim, 5. Dyrektor Zarządu Dróg Powiatowych w Nowym Mieście Lubawskim z/s w Kurzętniku, 6. Dyrektor Szpitala Powiatowego w Nowym Mieście Lubawskim sp. z o.o. 7. Ochotnicza Straż Pożarna; 	

DZIAŁANIA PCZK:

1. Dyżurny Powiatowego Centrum Zarządzania Kryzysowego:

- po otrzymaniu informacji o zdarzeniu, informację potwierdza u służb Policji, PSP, instytucji monitorujących;
- po potwierdzeniu informacji powiadamia służby ratownicze;
- powiadamia się Starostę Nowomiejskiego;
- przesyła meldunek doraźny do WCZK w Olsztynie o sytuacji w powiecie;
- w ciągu 24 godz. od zdarzenia przekazuje do WCZK w W-M wstępną ocenę strat;
- w zależności od rozwoju sytuacji powiadamia pozostałe służby i instytucje;
- koordynuje działania służb;

2. Starosta Nowomiejski po zapoznaniu się z sytuacją, w zależności od stopnia zagrożenia poleca:

Monitorowanie sytuacji

- utrzymanie łączności ze służbami, inspekcjami, strażami, administratorem terenu/ budynku, siłami ratowniczymi zakładu pracy;
- przyjmowanie, odnotowywanie i przekazywanie działań i ogłoszeń;
- zbieranie informacji od służb na temat podjętych działań;
- w przypadku ewakuacji ludności, zbieranie informacji z miejsc pobytu ewakuowanych;
- informowanie Naczelnika WZK o sytuacji w powiecie i jej zmianie;
- składanie meldunków doraźnych do WCZK Olsztyn;
- informowanie Naczelnika WZK o usunięciu zagrożenia;
- przesłanie meldunku doraźnego do WCZK Olsztyn o usunięciu zagrożenia;
- przesłanie informacji o rosnącym poziomie wody do instytucji zlokalizowanych w strefie zagrożonej;
- koordynowanie przewozu próbek.

Zwołanie PZZK

- poinformowanie członków PZZK oraz osób wskazanych zaproszonych przez Starostę Nowomiejskiego do uczestnictwa w pracach Zespołu, o godzinie i miejscu zebrania Zespołu;
- w przypadku zebrania Zespołu w Pomieszczeniu Operacyjnym PZZK przygotowuje sale do prac;
- przesyła meldunek doraźny do WCZK Olsztyn o terminie zebrania Zespołu;
- odnotowywanie zadań i postanowień PZZK;
- przesłanie meldunku doraźnego do WCZK Olsztyn o zakończeniu zebrania PZZK i podjętych decyzjach;
- wezwanie do pracy i osób wskazanych przez Starostę Nowomiejskiego;
- utrzymywanie łączności ze służbami;
- przyjmowanie, odnotowywanie i przekazywanie zgłoszeń;
- zbieranie informacji od służb na temat podjętych działań i postępie likwidacji zagrożenia;
- informowanie Naczelnika WZK o sytuacji w powiecie i jej zmianie;
- składanie meldunków doraźnych do WCZK Olsztyn:
 - co 4 godziny w czasie pogotowia (wystąpienie możliwości zagrożenia);

	<ul style="list-style-type: none"> • co 2 godziny w czasie alarmu (wystąpienie zagrożenia); - w przypadku ewakuacji, zbieranie informacji z miejsc pobytu ewakuowanych i przedstawienie zbiorczej informacji Naczelnikowi WZK o godzinie 8.00 i 20.00; - informowanie Naczelnika WZK o usunięciu zagrożenia; - przesłanie meldunku doraźnego do WCZK Olsztyn o usunięciu zagrożenia.
--	--

OGÓLNE DZIAŁANIA SŁUŻB:

- zabezpieczenie uszkodzonych obiektów;
- ocena stanu technicznego oraz warunków powrotu mieszkańców;
- zapewnienie schronienia ewakuowanym;
- zapewnienie drożności dróg;
- wycinka drzew stwarzających zagrożenie;

PROCEDURA ZK – 2.2.	KŁĘSKI ŻYWIÓŁOWE DUŻE OPADY ŚNIEGU
CHARAKTERYSTYKA:	
Duże opady śniegu stwarzają zagrożenie dla ruchu komunikacyjnego w powiecie oraz stwarzają możliwość zniszczeń budynków za sprawą zalegającego śniegu na dachach, oraz uciążliwości dla ludności.	
CEL PROCEDURY:	
Celem procedury jest współdziałanie służb w celu zapewnienia funkcjonowania komunikacji w powiecie.	
UCZESTNICZY AKCJI:	
<ol style="list-style-type: none"> 1.Wójt/ Burmistrz gminy na której wystąpiło zdarzenie; 2.Komendant Powiatowy Państwowej Straży Pożarnej w Nowym Mieście Lubawskim, 3.Komendant Powiatowy Policji w Nowym Mieście Lubawskim, 4.Powiatowy Inspektor Nadzoru Budowlanego w Nowym Mieście Lubawskim, 5.Dyrektor Zarządu Dróg Powiatowych w Nowym Mieście Lubawskim z/s w Kurzętniku, 6.Ochotnicza Straż Pożarna; 7 .Ratownictwo Medyczne; 	

DZIAŁANIA PCZK:**1. Dyżurny Powiatowego Centrum Zarządzania Kryzysowego:**

- po potwierdzeniu informacji powiadamia służby ratownicze, KP Policji, KP PSP, RM;
- powiadamia Starostę Nowomiejskiego;
- przesyła meldunek doraźny do WCZK w Olsztynie o sytuacji w powiecie;
- w ciągu 24 godz. od zdarzenia przekazuje do WCZK w W-M wstępną ocenę strat;
- w zależności od rozwoju sytuacji powiadamia pozostałe służby i instytucje (Nadzór Budowlany, ZDP itp.);
- koordynuje działania służb;

2. Starosta Nowomiejski po zapoznaniu się z sytuacją, w zależności od stopnia zagrożenia poleca:

Monitorowanie sytuacji	Zwołanie PZZK
<ul style="list-style-type: none">- utrzymanie łączności ze służbami, inspekcjami, strażami, administratorem terenu/ budynku, siłami ratowniczymi zakładu pracy;- przyjmowanie, odnotowywanie i przekazywanie działań i ogłoszeń;- zbieranie informacji od służb na temat podjętych działań;- w przypadku ewakuacji ludności, zbieranie informacji z miejsc pobytu ewakuowanych;- informowanie Naczelnika WZK o sytuacji w powiecie i jej zmianie;- składanie meldunków doraźnych do WCZK Olsztyn;- informowanie Naczelnika WZK o usunięciu zagrożenia;- przesłanie meldunku doraźnego do WCZK Olsztyn o usunięciu zagrożenia;- przesłanie informacji o rosnącym poziomie wody do instytucji zlokalizowanych w strefie zagrożonej;- koordynowanie przewozu próbek.	<ul style="list-style-type: none">- poinformowanie członków PZZK oraz osób wskazanych zaproszonych przez Starostę Nowomiejskiego do uczestnictwa w pracach Zespołu, o godzinie i miejscu zebrania Zespołu;- w przypadku zebrania Zespołu w Pomieszczeniu Operacyjnym PZZK przygotowuje sale do prac;- przesyła meldunek doraźny do WCZK Olsztyn o terminie zebrania Zespołu;- odnotowywanie zadań i postanowień PZZK;- przesłanie meldunku doraźnego do WCZK Olsztyn o zakończeniu zebrania PZZK i podjętych decyzjach;- wezwanie do pracy i osób wskazanych przez Starostę Nowomiejskiego;- utrzymywanie łączności ze służbami;- przyjmowanie, odnotowywanie i przekazywanie zgłoszeń;- zbieranie informacji od służb na temat podjętych działań i postępie likwidacji zagrożenia;- informowanie Naczelnika WZK o sytuacji w powiecie i jej zmianie;- składanie meldunków doraźnych do WCZK Olsztyn:<ul style="list-style-type: none">• co 4 godziny w czasie pogotowia (wystąpienie możliwości zagrożenia);

	<ul style="list-style-type: none"> • co 2 godziny w czasie alarmu (wystąpienie zagrożenia); - w przypadku ewakuacji, zbieranie informacji z miejsc pobytu ewakuowanych i przedstawienie zbiorczej informacji Naczelnikowi WZK o godzinie 8.00 i 20.00; - informowanie Naczelnika WZK o usunięciu zagrożenia; - przesłanie meldunku doraźnego do WCZK Olsztyn o usunięciu zagrożenia.
--	--

OGÓLNE DZIAŁANIA SŁUŻB:

- przyjmowanie zgłoszeń dotyczących potrzeby odśnieżenia wraz z dokładną lokalizacją;
- przekazanie informacji wyspecjalizowanym służbom;

PROCEDURA
ZK – 3

ZDARZENIA Z UDZIAŁEM SUBSTANCJI NIEBEZPIECZNEJ
Wypadek samochodu przewożącego substancje niebezpieczne

CHARAKTERYSTYKA:

W powiecie nowomiejskim najbardziej zagrożonymi szlakami komunikacyjnymi są droga krajowe nr 15 droga wojewódzka 538 szczególnie przy zwiększonym ruchu w godzinach szczytu.

CEL PROCEDURY:

Celem procedury jest sprawne przeprowadzenie akcji ratowniczej, udzielenie pomocy poszkodowanym, ograniczenie wpływu zdarzenia na środowisko oraz przywrócenie ruchu drogowego.

UCZESTNICY AKCJI:

1. Wójt/ Burmistrz gminy na której wystąpiło zdarzenie;
2. Komendant Powiatowy Państwowej Straży Pożarnej w Nowym Mieście Lubawskim,
3. Komendant Powiatowy Policji w Nowym Mieście Lubawskim,
4. Dyrektor Zarządu Dróg Powiatowych w Nowym Mieście Lubawskim z/s w Kurzętniku,
5. Ratownictwo Medyczne;
6. Powiatowy Inspektor Sanitarno – Epidemiologiczny;

DZIAŁANIA PCZK:**1. Dyżurny Powiatowego Centrum Zarządzania Kryzysowego:**

- po otrzymaniu informacji o zdarzeniu, informację potwierdza u służb Policji, PSP;
- po potwierdzeniu informacji powiadamia służby ratownicze ;
- powiadamia Starostę Nowomiejskiego;
- w razie potrzeby powiadamia Burmistrza/ Wójta Gminy na której wydarzył się wypadek;
- przesyła meldunek doraźny do WCZK w Olsztynie o sytuacji w powiecie;
- w zależności od rozwoju sytuacji powiadamia pozostałe służby i instytucje;
- koordynuje działania służb;

W przypadku podjęcia przez Kierującego Akcją Ratowniczą decyzji o ewakuacji należy:

1. Ustalić adres, szacunkową ilość osób objętych ewakuacją oraz panujące warunki atmosferyczne.
2. Ustalić na „Mapie ewakuacji III stopnia dla powiatu nowomiejskiego” wyznaczone miejsce do przyjęcia osób ewakuowanych.
3. Powiadomić właścicieli wyznaczonych placówek o konieczności czasowego przyjęcia ewakuowanych, powiadomić M/ GOPS i przekazać posiadane informacje, powiadomić Kierującego Akcją Ratowniczą o placówce do której powinno się kierować osoby ewakuowane;
4. Powiadomić Burmistrza/ Wójta o konieczności podstawienia autobusu z działającym ogrzewaniem w okolicy prowadzonych działań, powiadomić M/ GOPS i przekazać posiadane informacje, powiadomić Kierującego Akcją Ratowniczą o decyzji podstawienia pojazdu i kierowania tam osób ewakuowanych;

2. Starosta Nowomiejski po zapoznaniu się z sytuacją, w zależności od stopnia zagrożenia poleca:

Monitorowanie sytuacji	Zwołanie PZZK
<ul style="list-style-type: none">- utrzymanie łączności ze służbami, inspekcjami, strażami, administratorem terenu/ budynku, siłami ratowniczymi zakładu pracy;- przyjmowanie, odnotowywanie i przekazywanie działań i ogłoszeń;- zbieranie informacji od służb na temat podjętych działań;- w przypadku ewakuacji ludności, zbieranie informacji z miejsc pobytu ewakuowanych;- informowanie Naczelnika WZK o sytuacji w powiecie i jej zmianie;- składanie meldunków doraźnych do WCZK Olsztyn;- informowanie Naczelnika WZK o usunięciu zagrożenia;- przesłanie meldunku doraźnego do WCZK Olsztyn o usunięciu zagrożenia;	<ul style="list-style-type: none">- poinformowanie członków PZZK oraz osób wskazanych zaproszonych przez Starostę Nowomiejskiego do uczestnictwa w pracach Zespołu, o godzinie i miejscu zebrania Zespołu;- w przypadku zebrania Zespołu w Pomieszczeniu Operacyjnym PZZK przygotowuje sale do prac;- przesyła meldunek doraźny do WCZK Olsztyn o terminie zebrania Zespołu;- odnotowywanie zadań i postanowień PZZK;- przesłanie meldunku doraźnego do WCZK Olsztyn o zakończeniu zebrania PZZK i podjętych decyzjach;- wezwanie do pracy i osób wskazanych przez Starostę

<ul style="list-style-type: none"> - przesłanie informacji o rosnącym poziomie wody do instytucji zlokalizowanych w strefie zagrożonej; - koordynowanie przewozu próbek. 	<p>Nowomiejskiego;</p> <ul style="list-style-type: none"> - utrzymywanie łączności ze służbami; - przyjmowanie, odnotowywanie i przekazywanie zgłoszeń; - zbieranie informacji od służb na temat podjętych działań i postępie likwidacji zagrożenia; - informowanie Naczelnika WZK o sytuacji w powiecie i jej zmianie; - składanie meldunków doraźnych do WCZK Olsztyn: <ul style="list-style-type: none"> • co 4 godziny w czasie pogotowia (wystąpienie możliwości zagrożenia); • co 2 godziny w czasie alarmu (wystąpienie zagrożenia); - w przypadku ewakuacji, zbieranie informacji z miejsc pobytu ewakuowanych i przedstawienie zbiorczej informacji Naczelnikowi WZK o godzinie 8.00 i 20.00; - informowanie Naczelnika WZK o usunięciu zagrożenia; - przesłanie meldunku doraźnego do WCZK Olsztyn o usunięciu zagrożenia
ROCEDURA ZK – 4	ZAGROŻENIE EPIDEMIOLOGICZNE LUDZI
CHARAKTERYSTYKA:	
<p>Epidemie wśród ludności mogą być spowodowane przez bezpośredni kontakt z osobami przybyłymi z rejonów występowania danej choroby. Najpoważniejszy przypadek może wystąpić przy chorobach przenoszonych drogą kropelkową.</p>	
CEL PROCEDURY:	
<p>Celem procedury jest sprawne ograniczenie rozprzestrzeniania się zdarzenia i pomoc osobom dotkniętym.</p>	
UCZESTNICZY AKCJI:	
<ol style="list-style-type: none"> 1. Władze zagrożonej gminy lub gmin; 2. Komendant Powiatowy Państwowej Straży Pożarnej w Nowym Mieście Lubawskim, 3. Komendant Powiatowy Policji w Nowym Mieście Lubawskim, 4. Państwowy Powiatowy Inspektor Sanitarny w Nowym Mieście Lubawskim, 5. Ochotnicza Straż Pożarna 6. Ratownictwo Medyczne 	

DZIAŁANIA PCZK:**1. Dyżurny Powiatowego Centrum Zarządzania Kryzysowego:**

- po otrzymaniu informacji o zdarzeniu, informację potwierdza u służb PSSE, Policji, PSP, RM;
- powiadamia Starostę Nowomiejskiego;
- przesyła meldunek doraźny do WCZK w Olsztynie o sytuacji w powiecie;
- w zależności od rozwoju sytuacji powiadamia pozostałe służby i instytucje;
- koordynuje działania służb;

2. Starosta Nowomiejski po zapoznaniu się z sytuacją, w zależności od stopnia zagrożenia poleca:**Monitorowanie sytuacji**

- utrzymanie łączności ze służbami, inspekcjami, strażami, administratorem terenu/ budynku, siłami ratowniczymi zakładu pracy;
- przyjmowanie, odnotowywanie i przekazywanie działań i ogłoszeń;
- zbieranie informacji od służb na temat podjętych działań;
- w przypadku ewakuacji ludności, zbieranie informacji z miejsc pobytu ewakuowanych;
- informowanie Naczelnika WZK o sytuacji w powiecie i jej zmianie;
- składanie meldunków doraźnych do WCZK Olsztyn;
- informowanie Naczelnika WZK o usunięciu zagrożenia;
- przesłanie meldunku doraźnego do WCZK Olsztyn o usunięciu zagrożenia;
- przesłanie informacji o rosnącym poziomie wody do instytucji zlokalizowanych w strefie zagrożonej;
- koordynowanie przewozu próbek.

Zwołanie PZZK

- poinformowanie członków PZZK oraz osób wskazanych zaproszonych przez Starostę Nowomiejskiego do uczestnictwa w pracach Zespołu, o godzinie i miejscu zebrania Zespołu;
- w przypadku zebrania Zespołu w Pomieszczeniu Operacyjnym PZZK przygotowuje sale do prac;
- przesyła meldunek doraźny do WCZK Olsztyn o terminie zebrania Zespołu;
- odnotowywanie zadań i postanowień PZZK;
- przesłanie meldunku doraźnego do WCZK Olsztyn o zakończeniu zebrania PZZK i podjętych decyzjach;
- wezwanie do pracy i osób wskazanych przez Starostę Nowomiejskiego;
- utrzymywanie łączności ze służbami;
- przyjmowanie, odnotowywanie i przekazywanie zgłoszeń;
- zbieranie informacji od służb na temat podjętych działań i postępie likwidacji zagrożenia;
- informowanie Naczelnika WZK o sytuacji w powiecie i jej zmianie;
- składanie meldunków doraźnych do WCZK Olsztyn:
 - co 4 godziny w czasie pogotowia (wystąpienie możliwości zagrożenia);
 - co 2 godziny w czasie alarmu (wystąpienie zagrożenia);

	<ul style="list-style-type: none"> - w przypadku ewakuacji, zbieranie informacji z miejsc pobytu ewakuowanych i przedstawienie zbiorczej informacji Naczelnikowi WZK o godzinie 8.00 i 20.00; - informowanie Naczelnika WZK o usunięciu zagrożenia; - przesłanie meldunku doraźnego do WCZK Olsztyn o usunięciu zagrożenia.
OGÓLNE DZIAŁANIA SŁUŻB:	
<p>Zgłoszenia o przypadku zachorowania na niebezpieczną chorobę zakaźną oraz zagrożeniu bakteriologicznym dokonują:</p> <ul style="list-style-type: none"> – lekarz pierwszego kontaktu; – lekarz pogotowia ratunkowego; – lekarz w szpitalu powiadamiając Powiatowego Inspektora Sanitarnego. <p>Powiatowy Inspektor Sanitarny powiadamia:</p> <ul style="list-style-type: none"> – Wojewódzkiego Inspektora Sanitarnego; – Powiatowe Centrum Zarządzania Kryzysowego; – Policję; – Straż Pożarną; – Dyrektora Szpitala . <ul style="list-style-type: none"> • izolacja i ochrona miejsca (obiektów leczenia); • pilotowanie pojazdów; • kontrola przestrzegania przez ludność wprowadzonych zarządzeń; • ustalenie miejsca pobytu osób podejrzanych o zakażenie lub kontakt z innymi; • zabezpieczenie materiałów potencjalnie niebezpiecznych; • zdejmowanie i dezynfekcja ubrań ochronnych; • zabezpieczenie terenu przed rozprzestrzenianiem się zagrożenia – ograniczenie dostępu i dezynfekcja miejsca skażenia. <p>Transport prób przeznaczonych do badania w Laboratorium WSSE w Olsztynie lub innym wytypowanym laboratorium organizuje Starosta Nowomiejski zgodnie z Zarządzeniem Nr 59 Wojewody Warmińsko – Mazurskiego z dnia 19 lutego 2014 r.</p>	
OGÓLNE DZIAŁANIA SŁUŻB	
<ol style="list-style-type: none"> 1. określenie rodzaju zagrożenia i określenie środków niezbędnych do jego likwidacji, 2. natychmiastowa blokada dróg głównych i bocznych w celu likwidacji kolejnych zdarzeń, 3. podjęcie czynności ratowniczych związanych ze skutkami występującego zagrożenia poprzez: <ul style="list-style-type: none"> - natychmiastowe wprowadzenie działań przez Straż Pożarną, 	

- zabezpieczenie i likwidacja substancji niebezpiecznych i ich izolacja od miejsca zdarzenia – PSP w uzgodnieniu z Naczelnikiem Wydziału Środowiska i Rolnictwa ściąga na miejsce akcji wskazaną firmę do usunięcia niebezpiecznej substancji,
- pomoc ludziom uwięzionym w pojazdach,
- przewiezienie ciężej rannych do szpitala,
- rozpoznanie i zabezpieczenie rejonów zagrożenia,
- ochrona mienia,
- prowadzenie dalszych działań ratowniczych w celu przywrócenia porządku na drodze.

PROCEDURA ZK – 5	ZAGROŻENIE EPIDEMIOLOGICZNE EPIDEMIE ZWIERZĘCE
CHARAKTERYSTYKA:	
<p>Epidemie zwierzęce pojawiają się sezonowo wraz z migracją zwierząt np. „ptasia grypa”, „afrykański pomór świń”. Zwierzęta hodowlane podlegają stałemu monitoringowi zdrowotnemu, w przypadku wykrycia rozprzestrzeniającej się choroby wprowadza się ograniczenia w przemieszczaniu/ sprzedawaniu stada. Największe zagrożenie stanowi możliwość pojawienia się wścieklizny – którą przez bezpośredni kontakt mogą zarazić się mieszkańcy powiatu.</p> <p>Największe zagrożenie wystąpienia epidemii, epizootcji może wystąpić w gminach gdzie prowadzi się hodowlę zwierząt. Przyczyną wystąpienia epidemii mogą być również zwierzęta leśne (kompleksy leśne) jak również dziczyzna zwierzęta domowe (koty, psy) oraz gryzonie (szczególnie szczury w rejonach składowania odpadów i słabo zabezpieczonych magazynach produktów żywnościowych i paszowych).</p>	
CEL PROCEDURY:	
Celem procedury jest sprawne przeciwdziałanie zaistniałemu zdarzeniu oraz podjęcia działań w celu ograniczenia i eliminacji występującej choroby.	
UCZESTNICY	
AKCJI:	
<ol style="list-style-type: none"> 1. Władze zagrożonej gminy lub gmin; 2. Komendant Powiatowy Państwowej Straży Pożarnej w Nowym Mieście Lubawskim, 3. Komendant Powiatowy Policji w Nowym Mieście Lubawskim, 4. Państwowy Powiatowy Inspektor Sanitarny w Nowym Mieście Lubawskim, 5. Powiatowy Inspektor Nadzoru Budowlanego w Nowym Mieście Lubawskim, 6. Ochotnicza Straż Pożarna; 7. Powiatowy Inspektorat Weterynarii w Nowym Mieście Lubawskim; 8. Nadleśnictwo; 	

DZIAŁANIA PCZK:**1. Dyżurnego Powiatowego Centrum Zarządzania Kryzysowego:**

- po otrzymaniu informacji o zdarzeniu, informację potwierdza u służb PSSE, Policji, PSP;
- po potwierdzeniu informacji powiadamia służby ratownicze;
- powiadamia Starostę Nowomiejskiego;
- przesyła meldunek doraźny do WCZK w Olsztynie o sytuacji w powiecie;
- w zależności od rozwoju sytuacji powiadamia pozostałe służby i instytucje;
- koordynuje działania służb;

2. Starosta Nowomiejski po zapoznaniu się z sytuacją, w zależności od stopnia zagrożenia poleca:

Monitorowanie sytuacji	Zwołanie PZZK
<ul style="list-style-type: none">- utrzymanie łączności ze służbami, inspekcjami, strażami, administratorem terenu/ budynku, siłami ratowniczymi zakładu pracy;- przyjmowanie, odnotowywanie i przekazywanie działań i ogłoszeń;- zbieranie informacji od służb na temat podjętych działań;- w przypadku ewakuacji ludności, zbieranie informacji z miejsc pobytu ewakuowanych;- informowanie Naczelnika WZK o sytuacji w powiecie i jej zmianie;- składanie meldunków doraźnych do WCZK Olsztyn;- informowanie Naczelnika WZK o usunięciu zagrożenia;- przesłanie meldunku doraźnego do WCZK Olsztyn o usunięciu zagrożenia;- przesłanie informacji o rosnącym poziomie wody do instytucji zlokalizowanych w strefie zagrożonej;- koordynowanie przewozu próbek.	<ul style="list-style-type: none">- poinformowanie członków PZZK oraz osób wskazanych zaproszonych przez Starostę Nowomiejskiego do uczestnictwa w pracach Zespołu, o godzinie i miejscu zebrania Zespołu;- w przypadku zebrania Zespołu w Pomieszczeniu Operacyjnym PZZK przygotowuje sale do prac;- przesyła meldunek doraźny do WCZK Olsztyn o terminie zebrania Zespołu;- odnotowywanie zadań i postanowień PZZK;- przesłanie meldunku doraźnego do WCZK Olsztyn o zakończeniu zebrania PZZK i podjętych decyzjach;- wezwanie do pracy i osób wskazanych przez Starostę Nowomiejskiego;- utrzymywanie łączności ze służbami;- przyjmowanie, odnotowywanie i przekazywanie zgłoszeń;- zbieranie informacji od służb na temat podjętych działań i postępie likwidacji zagrożenia;- informowanie Naczelnika WZK o sytuacji w powiecie i jej zmianie;- składanie meldunków doraźnych do WCZK Olsztyn:<ul style="list-style-type: none">• co 4 godziny w czasie pogotowia (wystąpienie możliwości zagrożenia);• co 2 godziny w czasie alarmu (wystąpienie zagrożenia);

	<ul style="list-style-type: none"> - w przypadku ewakuacji, zbieranie informacji z miejsc pobytu ewakuowanych i przedstawienie zbiorczej informacji Naczelnikowi WZK o godzinie 8.00 i 20.00; - informowanie Naczelnika WZK o usunięciu zagrożenia; - przesłanie meldunku doraźnego do WCZK Olsztyn o usunięciu zagrożenia.
--	--

OGÓLNE DZIAŁANIA SŁUŻB:

- Izolacja i ochrona miejsca (wyznaczenie terenów zapowietrzonych i zagrożonych);
- Kontrola przestrzegania przez ludność wprowadzonych zarządzeń;
- Ustalenie miejsca pobytu osób podejrzanych o zakażenie lub kontakt z innymi;
- Zabezpieczenie materiałów potencjalnie niebezpiecznych;
- Zdejmowanie i dezynfekcja ubrań ochronnych;
- Zabezpieczenie terenu przed rozprzestrzenianiem się zagrożenia – ograniczenie dostępu i dezynfekcja miejsca skażenia;
- Likwidacja chorych zwierząt (składowanie na miejscu – w gospodarstwie);
- Dezynfekcja gospodarstwa, sprzętu, itp.

PROCEDURA ZK - 6.1.	POŻAR OBIEKTU UŻYTECZNOŚCI PUBLICZNEJ
CHARAKTERYSTYKA:	
<p>Z pożarem obiektu użyteczności publicznej wiąże się zawsze przebywanie w nim nie tylko osób zatrudnionych lecz także interesantów i klientów, co stwarza trudności z określeniem ilości osób przebywających. Pożar wiąże się z koniecznością ewakuacji całego obiektu lub jego części, w zależności od decyzji Kierującego Akcją Ratowniczą. Do przyjazdu sił ratowniczych akcją gaszenia i ewakuacji kieruje Kierownik/ Dyrektor obiektu. Po przybyciu sił ratowniczych akcją kieruje Kierujący Działaniem Ratowniczym.</p>	
CEL PROCEDURY:	
<p>Celem procedury jest sprawne przeprowadzenie akcji gaśniczej i ratunkowej, oraz maksymalne ograniczenie strat i wpływu na środowisko.</p>	
UCZESTNICZY AKCJI:	
<ol style="list-style-type: none"> 1. Władze zagrożonej gminy lub gmin; 2. Komendant Powiatowy Państwowej Straży Pożarnej w Nowym Mieście Lubawskim, 3. Komendant Powiatowy Policji w Nowym Mieście Lubawskim, 4. Powiatowy Inspektor Nadzoru Budowlanego w Nowym Mieście Lubawskim, 5. Ochotnicza Straż Pożarna 6. Energa Operator; 	

7. Ratownictwo Medyczne;	
DZIAŁANIA PCZK:	
1. Dyżurny Powiatowego Centrum Zarządzania Kryzysowego:	
<ul style="list-style-type: none"> - po otrzymaniu informacji o zdarzeniu, informację potwierdza u służb Policji, PSP; - po potwierdzeniu informacji powiadamia służby ratownicze oraz; - powiadamia Starostę Nowomiejskiego; - przesyła meldunek doraźny do WCZK w Olsztynie o sytuacji w powiecie; - w zależności od rozwoju sytuacji powiadamia pozostałe służby i instytucje; - koordynuje działania służb; 	
2. Starosta Nowomiejski po zapoznaniu się z sytuacją, w zależności od stopnia zagrożenia zaleca:	
Monitorowanie sytuacji	Zwołanie PZZK
<ul style="list-style-type: none"> - utrzymanie łączności ze służbami, inspekcjami, strażami, administratorem terenu/ budynku, siłami ratowniczymi zakładu pracy; - przyjmowanie, odnotowywanie i przekazywanie działań i ogłoszeń; - zbieranie informacji od służb na temat podjętych działań; - w przypadku ewakuacji ludności, zbieranie informacji z miejsc pobytu ewakuowanych; - informowanie Naczelnika WZK o sytuacji w powiecie i jej zmianie; - składanie meldunków doraźnych do WCZK Olsztyn; - informowanie Naczelnika WZK o usunięciu zagrożenia; - przesłanie meldunku doraźnego do WCZK Olsztyn o usunięciu zagrożenia; - przesłanie informacji o rosnącym poziomie wody do instytucji zlokalizowanych w strefie zagrożonej; - koordynowanie przewozu próbek. 	<ul style="list-style-type: none"> - poinformowanie członków PZZK oraz osób wskazanych zaproszonych przez Starostę Nowomiejskiego do uczestnictwa w pracach Zespołu, o godzinie i miejscu zebrania Zespołu; - w przypadku zebrania Zespołu w Pomieszczeniu Operacyjnym PZZK przygotowuje sale do prac; - przesyła meldunek doraźny do WCZK Olsztyn o terminie zebrania Zespołu; - odnotowywanie zadań i postanowień PZZK; - przesłanie meldunku doraźnego do WCZK Olsztyn o zakończeniu zebrania PZZK i podjętych decyzjach; - wezwanie do pracy i osób wskazanych przez Starostę Nowomiejskiego; - utrzymywanie łączności ze służbami; - przyjmowanie, odnotowywanie i przekazywanie zgłoszeń; - zbieranie informacji od służb na temat podjętych działań i postępie likwidacji zagrożenia; - informowanie Naczelnika WZK o sytuacji w powiecie i jej zmianie; - składanie meldunków doraźnych do WCZK Olsztyn: <ul style="list-style-type: none"> • co 4 godziny w czasie pogotowia (wystąpienie możliwości zagrożenia);

	<ul style="list-style-type: none"> • co 2 godziny w czasie alarmu (wystąpienie zagrożenia); - w przypadku ewakuacji, zbieranie informacji z miejsc pobytu ewakuowanych i przedstawienie zbiorczej informacji Naczelnikowi WZK o godzinie 8.00 i 20.00; - informowanie Naczelnika WZK o usunięciu zagrożenia; - przesłanie meldunku doraźnego do WCZK Olsztyn o usunięciu zagrożenia.
--	--

OGÓLNE DZIAŁANIA SŁUŻB:

- a) określenie rodzaju zagrożenia i określenie środków niezbędnych do jego likwidacji,
- b) ewakuacja ludzi z obszaru bezpośredniego zagrożenia,
- c) podjęcie czynności ratowniczych związanych ze skutkami występującego zagrożenia poprzez:
- wydobywanie uwięzionych ludzi,
 - przewiezienie ciężiej rannych do szpitala,
 - rozpoznanie i zabezpieczenie rejonów zagrożenia (gaz, elektryczność),
 - ochrona mienia,
 - blokada dróg i wyznaczenie miejsca do prowadzenia akcji,
 - prowadzenie dalszych działań ratowniczych w celu zlikwidowania pożaru.

PROCEDURA ZK – 6.2.	POŻAR OSZARÓW LEŚNYCH
CHARAKTERYSTYKA:	
<p>Powiat Nowomiejski w dużej mierze objęty jest obszarami leśnymi. Największe skupisko to rejon pomiędzy miejscowościami Jamielnik – Łąkorz – Tereszewo, który stwarza zagrożenie pożarami leśnymi. Szczególnie niebezpieczne dla kompleksów leśnych jest sąsiedztwo użytków zielonych, na których wiosną wypalane są trawy.</p> <p>Podczas pożaru może zaistnieć potrzeba ewakuacji osób z obiektów zlokalizowanych w lasach lub ich obrzeżach, osoby które nie zapewnią sobie schronienia u rodziny/ znajomych powinny zostać ewakuowane do obiektów wskazanych przez odpowiednie miejscowo Urzędy Gmin.</p>	
CEL PROCEDURY:	
Celem procedury jest sprawne prowadzenie akcji gaśniczej, ratunkowej oraz działań zapobiegających rozprzestrzenianiu się ognia.	
UCZESTNICY AKCJI:	
<ol style="list-style-type: none"> 1. Władze zagrożonej gminy lub gmin; 2. Komendant Powiatowy Państwowej Straży Pożarnej w Nowym Mieście Lubawskim, 3. Komendant Powiatowy Policji w Nowym Mieście Lubawskim, 	

4. Dyrektor Zarządu Dróg Powiatowych w Nowym Mieście Lubawskim z/s w Kurzętniku,

5. Ochotnicza Straż Pożarna

6. Nadleśnictwa (w zależności który obszar objęty jest pożarem);

DZIAŁANIA PCZK:

1. Dyżurny Powiatowego Centrum Zarządzania Kryzysowego:

- po otrzymaniu informacji o zdarzeniu, informację potwierdza u służb Policji, PSP;
- po potwierdzeniu informacji powiadamia służby ratownicze oraz;
- powiadamia Starostę Nowomiejskiego;
- przesyła meldunek doraźny do WCZK w Olsztynie o sytuacji w powiecie;
- w zależności od rozwoju sytuacji powiadamia pozostałe służby i instytucje;
- koordynuje działania służb;

W przypadku podjęcia przez Kierującego Akcją Ratowniczą decyzji o ewakuacji należy:

1. Ustalić adres, szacunkową ilość osób objętych ewakuacją oraz panujące warunki atmosferyczne;

2. Ustalić miejsce do przyjęcia ewakuowanych;

- a) powiadomić Burmistrza/ Wójta Gminy (w której wystąpiło zdarzenie) o konieczności czasowego przyjęcia ewakuowanych, powiadomić Kierującego Akcją Ratowniczą o placówce do której powinno się kierować osoby ewakuowane;
- b) powiadomić Burmistrza/ Wójta i przekazać posiadane informacje, monitorować sytuację i utrzymywać kontakt ze służbą dyżurną Kierującego Akcją Ratowniczą.

2. Starosta Nowomiejski po zapoznaniu się z sytuacją, w zależności od stopnia zagrożenia poleca:

Monitorowanie sytuacji	Zwołanie PZZK
<ul style="list-style-type: none">- utrzymanie łączności ze służbami, inspekcjami, strażami, administratorem terenu/ budynku, siłami ratowniczymi zakładu pracy;- przyjmowanie, odnotowywanie i przekazywanie działań i ogłoszeń;- zbieranie informacji od służb na temat podjętych działań;- w przypadku ewakuacji ludności, zbieranie informacji z miejsc pobytu ewakuowanych;- informowanie Naczelnika WZK o sytuacji w powiecie i jej zmianie;- składanie meldunków doraźnych do WCZK Olsztyn;- informowanie Naczelnika WZK o usunięciu zagrożenia;	<ul style="list-style-type: none">- poinformowanie członków PZZK oraz osób wskazanych zaproszonych przez Starostę Nowomiejskiego do uczestnictwa w pracach Zespołu, o godzinie i miejscu zebrania Zespołu;- w przypadku zebrania Zespołu w Pomieszczeniu Operacyjnym PZZK przygotowuje sale do prac;- przesyła meldunek doraźny do WCZK Olsztyn o terminie zebrania Zespołu;- odnotowywanie zadań i postanowień PZZK;- przesłanie meldunku doraźnego do WCZK Olsztyn

<ul style="list-style-type: none"> - przesłanie meldunku doraźnego do WCZK Olsztyn o usunięciu zagrożenia; - przesłanie informacji o rosnącym poziomie wody do instytucji zlokalizowanych w strefie zagrożonej; - koordynowanie przewozu próbek. 	<ul style="list-style-type: none"> o zakończeniu zebrania PZZK i podjętych decyzjach; - wezwanie do pracy i osób wskazanych przez Starostę Nowomiejskiego; - utrzymywanie łączności ze służbami; - przyjmowanie, odnotowywanie i przekazywanie zgłoszeń; - zbieranie informacji od służb na temat podjętych działań i postępie likwidacji zagrożenia; - informowanie Naczelnika WZK o sytuacji w powiecie i jej zmianie; - składanie meldunków doraźnych do WCZK Olsztyn: <ul style="list-style-type: none"> • co 4 godziny w czasie pogotowia (wystąpienie możliwości zagrożenia); • co 2 godziny w czasie alarmu (wystąpienie zagrożenia); - w przypadku ewakuacji, zbieranie informacji z miejsc pobytu ewakuowanych i przedstawienie zbiorczej informacji Naczelnikowi WZK o godzinie 8.00 i 20.00; - informowanie Naczelnika WZK o usunięciu zagrożenia; - przesłanie meldunku doraźnego do WCZK Olsztyn o usunięciu zagrożenia.
OGÓLNE DZIAŁANIA SŁUŻB:	
<ul style="list-style-type: none"> a) ewakuacja zagrożonych osób; b) udzielenie pomocy rannym i transport do szpitala; c) prowadzenie akcji gaśniczej 	

PROCEDURA ZK - 6.3.	POŻAR OBIEKTU WIELKOPOWIERZCHNIOWEGO
CHARAKTERYSTYKA:	
<p>Na terenie powiatu nowomiejskiego znajdują się obiekty wielkopowierzchniowych (hale produkcyjne, hurtownie, magazyny i sklepy) o bardzo zróżnicowanym profilu działalności, który w sposób pośredni bądź bezpośredni może przyczynić się do zainicjowania pożaru. Niektóre obiekty szczególnie narażone na pożar posiadają własne systemy zabezpieczeń takie jak systemy wczesnego ostrzegania i inne środki zapobiegania i ochrony, jednak jest również dużo obiektów nie posiadających wystarczającego zabezpieczenia. Wynikiem pożaru może być śmierć, rozległe poparzenia, naruszenie konstrukcji budynku oraz duże straty materialne.</p>	

CEL PROCEDURY:	
Celem procedury jest sprawne przeprowadzenie akcji gaśniczej i ratunkowej, oraz maksymalne ograniczenie strat i wpływu na środowisko.	
UCZESTNICY AKCJI:	
1. Władze zagrożonej gminy lub gmin; 2. Komendant Powiatowy Państwowej Straży Pożarnej w Nowym Mieście Lubawskim, 3. Komendant Powiatowy Policji w Nowym Mieście Lubawskim, 4. Powiatowy Inspektor Nadzoru Budowlanego w Nowym Mieście Lubawskim, 5. Dyrektor Szpitala Powiatowego w Nowym Mieście Lubawskim sp. z o.o. 6. Ochotnicza Straż Pożarna	
DZIAŁANIA PCZK:	
1. Dyżurny Powiatowego Centrum Zarządzania Kryzysowego: <ul style="list-style-type: none"> - po otrzymaniu informacji o zdarzeniu, informację potwierdza u służb Policji, PSP, RM; - powiadamia Starostę Nowomiejskiego; - przesyła meldunek doraźny do WCZK w Olsztynie o wystąpieniu zdarzenia; - w zależności od rozwoju sytuacji powiadamia pozostałe służby i instytucje; - koordynuje działania służb; 	
2. Starosta Nowomiejski po zapoznaniu się z sytuacją, w zależności od stopnia zagrożenia poleca:	
Monitorowanie sytuacji	Zwołanie PZZK
<ul style="list-style-type: none"> - utrzymanie łączności ze służbami, inspekcjami, strażami, administratorem terenu/ budynku, siłami ratowniczymi zakładu pracy; - przyjmowanie, odnotowywanie i przekazywanie działań i ogłoszeń; - zbieranie informacji od służb na temat podjętych działań; - w przypadku ewakuacji ludności, zbieranie informacji z miejsc pobytu ewakuowanych; - informowanie Naczelnika WZK o sytuacji w powiecie i jej zmianie; - składanie meldunków doraźnych do WCZK Olsztyn; - informowanie Naczelnika WZK o usunięciu zagrożenia; - przesłanie meldunku doraźnego do WCZK Olsztyn o usunięciu zagrożenia; 	<ul style="list-style-type: none"> - poinformowanie członków PZZK oraz osób wskazanych zaproszonych przez Starostę Nowomiejskiego do uczestnictwa w pracach Zespołu, o godzinie i miejscu zebrania Zespołu; - w przypadku zebrania Zespołu w Pomieszczeniu Operacyjnym PZZK przygotowuje sale do prac; - przesyła meldunek doraźny do WCZK Olsztyn o terminie zebrania Zespołu; - odnotowywanie zadań i postanowień PZZK; - przesłanie meldunku doraźnego do WCZK Olsztyn o zakończeniu zebrania PZZK i podjętych decyzjach; - wezwanie do pracy i osób wskazanych przez Starostę

<ul style="list-style-type: none"> - przesłanie informacji o rosnącym poziomie wody do instytucji zlokalizowanych w strefie zagrożonej; - koordynowanie przewozu próbek. 	<p>Nowomiejskiego;</p> <ul style="list-style-type: none"> - utrzymywanie łączności ze służbami; - przyjmowanie, odnotowywanie i przekazywanie zgłoszeń; - zbieranie informacji od służb na temat podjętych działań i postępie likwidacji zagrożenia; - informowanie Naczelnika WZK o sytuacji w powiecie i jej zmianie; - składanie meldunków doraźnych do WCZK Olsztyn: <ul style="list-style-type: none"> • co 4 godziny w czasie pogotowia (wystąpienie możliwości zagrożenia); • co 2 godziny w czasie alarmu (wystąpienie zagrożenia); - w przypadku ewakuacji, zbieranie informacji z miejsc pobytu ewakuowanych i przedstawienie zbiorczej informacji Naczelnikowi WZK o godzinie 8.00 i 20.00; - informowanie Naczelnika WZK o usunięciu zagrożenia; - przesłanie meldunku doraźnego do WCZK Olsztyn o usunięciu zagrożenia
<p>OGÓLNE DZIAŁANIA SŁUŻB:</p>	
<ul style="list-style-type: none"> a) określenie rodzaju zagrożenia i określenie środków niezbędnych do jego likwidacji, b) ewakuacja ludzi z obszaru bezpośredniego zagrożenia, c) podjęcie czynności ratowniczych związanych ze skutkami występującego zagrożenia poprzez: <ul style="list-style-type: none"> • wydobywanie uwięzionych ludzi, • przewiezienie ciężko rannych do szpitala, • rozpoznanie i zabezpieczenie rejonów zagrożenia (gaz, elektryczność), • ochrona mienia, • blokada dróg i wyznaczenie miejsca do prowadzenia akcji, • prowadzenie dalszych działań ratowniczych w celu zlikwidowania pożaru. 	

PROCEDURA ZK – 6.4.	POŻAR OBIEKTU Z MATERIAŁAMI NIEBEZPIECZNYMI
CHARAKTERYSTYKA:	
<p>Na terenie powiatu nowomiejskiego znajdują się obiekty z produktami niebezpiecznymi o bardzo zróżnicowanym profilu działalności, który w sposób pośredni bądź bezpośredni może przyczynić się do zainicjowania pożaru.</p> <p>Na terenie powiatu znajduje się też wiele stacji benzynowych, które ze względu na lokalizację w strefie zabudowanej stwarzają zagrożenie w przypadku pożaru.</p> <p>Dym z płonących instalacji może stanowić zagrożenie dla życia i zdrowia ludności.</p> <p>Działania ratownicze PSP wiążą się z m.in. potrzebą czasowej ewakuacji mieszkańców z budynków zlokalizowanych w bezpośredniej bliskości płonącego obiektu.</p>	
CEL PROCEDURY:	
<p>Celem procedury jest sprawne prowadzenie akcji gaśniczej, ratunkowej oraz zabezpieczającej przed skażeniem środowiska.</p>	
UCZESTNICY AKCJI:	
<ol style="list-style-type: none"> 1. Władze zagrożonej gminy lub gmin; 2. Komendant Powiatowy Państwowej Straży Pożarnej w Nowym Mieście Lubawskim, 3. Komendant Powiatowy Policji w Nowym Mieście Lubawskim, 4. Powiatowy Inspektor Nadzoru Budowlanego w Nowym Mieście Lubawskim, 5. Dyrektor Szpitala Powiatowego w Nowym Mieście Lubawskim sp. z o.o. 6. Ochotnicza Straż Pożarna; 7. Powiatowy Inspektor Sanitarny w Nowym Mieście Lubawskim; 	
DZIAŁANIA PCZK:	
<p>1. Dyżurny Powiatowego Centrum Zarządzania Kryzysowego:</p> <ul style="list-style-type: none"> - po otrzymaniu informacji o zdarzeniu, informację potwierdza u służb Policji, PSP; RM; - powiadamia Starostę Nowomiejskiego; - przesyła meldunek doraźny do WCZK w Olsztynie o zaistnieniu zdarzenia; - w zależności od rozwoju sytuacji powiadamia pozostałe służby i instytucje; - koordynuje działania służb; 	

W przypadku podjęcia przez Kierującego Akcją Ratowniczą decyzji o ewakuacji należy:

1. Powiadomić Wójta/ Burmistrza o potrzebie organizacji ewakuacji w administrowanej gminie;
2. Ustalić adres, szacunkową ilość osób objętych ewakuacją oraz panujące warunki atmosferyczne;
3. Ustalić miejsce do przyjęcia ewakuowanych;
4. Powiadomić Wójta/ Burmistrza przekazać posiadane informacje na temat ewakuacji, powiadomić Kierującego Akcją Ratowniczą o placówce do której powinno się kierować osoby ewakuowane;
5. Powiadomić Wójta/ Burmistrza o konieczności podstawienia autobusu z działającym ogrzewaniem w okolicy prowadzonych działań, przekazać posiadane informacje, powiadomić Kierującego Akcją Ratowniczą o decyzji podstawienia pojazdu i kierowania tam osób ewakuowanych;
6. Monitorować sytuację i utrzymywać kontakt ze służbą dyżurną Kierującego Akcją Ratowniczą;

2. Starosta po zapoznaniu się z sytuacją, w zależności od stopnia zagrożenia zaleca:

Monitorowanie sytuacji

- utrzymanie łączności ze służbami, inspekcjami, strażami, administratorem terenu/ budynku, siłami ratowniczymi zakładu pracy;
- przyjmowanie, odnotowywanie i przekazywanie działań i ogłoszeń;
- zbieranie informacji od służb na temat podjętych działań;
- w przypadku ewakuacji ludności, zbieranie informacji z miejsc pobytu ewakuowanych;
- informowanie Naczelnika WZK o sytuacji w powiecie i jej zmianie;
- składanie meldunków doraźnych do WCZK Olsztyn;
- informowanie Naczelnika WZK o usunięciu zagrożenia;
- przesłanie meldunku doraźnego do WCZK Olsztyn o usunięciu zagrożenia;
- przesłanie informacji o rosnącym poziomie wody do instytucji zlokalizowanych w strefie zagrożonej;
- koordynowanie przewozu próbek.

Zwołanie PZZK

- poinformowanie członków PZZK oraz osób wskazanych zaproszonych przez Starostę Nowomiejskiego do uczestnictwa w pracach Zespołu, o godzinie i miejscu zebrania Zespołu;
- w przypadku zebrania Zespołu w Pomieszczeniu Operacyjnym PZZK przygotowuje sale do prac;
- przesyła meldunek doraźny do WCZK Olsztyn o terminie zebrania Zespołu;
- odnotowywanie zadań i postanowień PZZK;
- przesłanie meldunku doraźnego do WCZK Olsztyn o zakończeniu zebrania PZZK i podjętych decyzjach;
- wezwanie do pracy i osób wskazanych przez Starostę Nowomiejskiego;
- utrzymywanie łączności ze służbami;
- przyjmowanie, odnotowywanie i przekazywanie zgłoszeń;
- zbieranie informacji od służb na temat podjętych działań i postępie likwidacji zagrożenia;
- informowanie Naczelnika WZK o sytuacji w powiecie i jej zmianie;
- składanie meldunków doraźnych do WCZK Olsztyn:
 - co 4 godziny w czasie pogotowia (wystąpienie możliwości zagrożenia);

- co 2 godziny w czasie alarmu (wystąpienie zagrożenia);
- w przypadku ewakuacji, zbieranie informacji z miejsc pobytu ewakuowanych i przedstawienie zbiorczej informacji Naczelnikowi WZK o godzinie 8.00 i 20.00;
- informowanie Naczelnika WZK o usunięciu zagrożenia;
- przesłanie meldunku doraźnego do WCZK Olsztyn o usunięciu zagrożenia

OGÓLNE DZIAŁANIA SŁUŻB:

- a) określenie rodzaju zagrożenia i określenie środków niezbędnych do jego likwidacji,
- b) ewakuacja ludzi z obszaru bezpośredniego zagrożenia,
- c) podjęcie czynności ratowniczych związanych ze skutkami występującego zagrożenia poprzez:
- wydobywanie uwięzionych ludzi,
 - przewiezienie ciężiej rannych do szpitala,
 - rozpoznanie i zabezpieczenie rejonów zagrożenia (gaz, elektryczność),
 - ochrona mienia,
 - blokada dróg i wyznaczenie miejsca do prowadzenia akcji, prowadzenie dalszych działań ratowniczych w celu zlikwidowania pożaru.

PROCEDURA
ZK – 7.1.

**KATASTROFA W RUCHU DROGOWYM
Z DUŻĄ LICZBĄ POSZKODOWANYCH**

CHARAKTERYSTYKA:

W powiecie nowomiejskim najbardziej zagrożonymi szlakami występowania wypadków i kolizji są: droga krajowa nr 15 droga wojewódzka nr 538 oraz pozostałe drogi przebiegające przez teren powiatu nowomiejskiego.

CEL PROCEDURY:

Celem procedury jest sprawne przeprowadzenie akcji ratowniczej, udzielenie pomocy przedlekarskiej oraz przywrócenie ruchu drogowego.

UCZESTNICY AKCJI:

1. Władze zagrożonej gminy lub gmin;
2. Komendant Powiatowej Państwowej Straży Pożarnej w Nowym Mieście Lubawskim,
3. Komendant Powiatowej Policji w Nowym Mieście Lubawskim,
4. Dyrektor Szpitala Powiatowego w Nowym Mieście Lubawskim sp. z o.o.
5. Ochotnicza Straż Pożarna

DZIAŁANIA PCZK:**1. Dyżurnego Powiatowego Centrum Zarządzania Kryzysowego:**

- po otrzymaniu informacji o zdarzeniu, informację potwierdza u służb Policji, PSP, RM;
- po potwierdzeniu informacji powiadamia służby ratownicze;
- powiadamia Starostę Nowomiejskiego;
- przesyła meldunek doraźny do WCZK w Olsztynie o sytuacji w na drodze w powiecie;
- w zależności od rozwoju sytuacji powiadamia pozostałe służby i instytucje;
- koordynuje działania służb;

2. Starosta Nowomiejski po zapoznaniu się z sytuacją, w zależności od stopnia zagrożenia poleca:

Monitorowanie sytuacji	Zwołanie PZZK
<ul style="list-style-type: none">- utrzymanie łączności ze służbami, inspekcjami, strażami, administratorem terenu/ budynku, siłami ratowniczymi zakładu pracy;- przyjmowanie, odnotowywanie i przekazywanie działań i ogłoszeń;- zbieranie informacji od służb na temat podjętych działań;- w przypadku ewakuacji ludności, zbieranie informacji z miejsc pobytu ewakuowanych;- informowanie Naczelnika WZK o sytuacji w powiecie i jej zmianie;- składanie meldunków doraźnych do WCZK Olsztyn;- informowanie Naczelnika WZK o usunięciu zagrożenia;- przesłanie meldunku doraźnego do WCZK Olsztyn o usunięciu zagrożenia;- przesłanie informacji o rosnącym poziomie wody do instytucji zlokalizowanych w strefie zagrożonej;- koordynowanie przewozu próbek.	<ul style="list-style-type: none">- poinformowanie członków PZZK oraz osób wskazanych zaproszonych przez Starostę Nowomiejskiego do uczestnictwa w pracach Zespołu, o godzinie i miejscu zebrania Zespołu;- w przypadku zebrania Zespołu w Pomieszczeniu Operacyjnym PZZK przygotowuje sale do prac;- przesyła meldunek doraźny do WCZK Olsztyn o terminie zebrania Zespołu;- odnotowywanie zadań i postanowień PZZK;- przesłanie meldunku doraźnego do WCZK Olsztyn o zakończeniu zebrania PZZK i podjętych decyzjach;- wezwanie do pracy i osób wskazanych przez Starostę Nowomiejskiego;- utrzymywanie łączności ze służbami;- przyjmowanie, odnotowywanie i przekazywanie zgłoszeń;- zbieranie informacji od służb na temat podjętych działań i postępie likwidacji zagrożenia;- informowanie Naczelnika WZK o sytuacji w powiecie i jej zmianie;- składanie meldunków doraźnych do WCZK Olsztyn:<ul style="list-style-type: none">• co 4 godziny w czasie pogotowia (wystąpienie możliwości zagrożenia);

	<ul style="list-style-type: none"> • co 2 godziny w czasie alarmu (wystąpienie zagrożenia); - w przypadku ewakuacji, zbieranie informacji z miejsc pobytu ewakuowanych i przedstawienie zbiorczej informacji Naczelnikowi WZK o godzinie 8.00 i 20.00; - informowanie Naczelnika WZK o usunięciu zagrożenia; - przesłanie meldunku doraźnego do WCZK Olsztyn o usunięciu zagrożenia.
DZIAŁANIA:	
<ul style="list-style-type: none"> - określenie rodzaju zagrożenia i określenie środków niezbędnych do jego likwidacji; - natychmiastowa blokada dróg głównych i bocznych w celu likwidacji kolejnych zdarzeń; - podjęcie czynności ratowniczych związanych ze skutkami występującego zagrożenia poprzez: - pomoc ludziom uwięzionym w pojazdach; - przewiezienie ciężiej rannych do szpitala; - rozpoznanie i zabezpieczenie rejonów zagrożenia; - ochrona mienia; -prowadzenie dalszych działań ratowniczych w celu przywrócenia porządku na drodze. 	

PROCEDURA ZK – 7.2.	KATASTROFA W RUCHU DROGOWYM Z UWOLNIENIEM SUBSTANCJI NIEBEZPIECZNEJ
CHARAKTERYSTYKA:	
<p>W powiecie nowomiejskim najbardziej zagrożonymi szlakami występowania wypadków i kolizji są: droga krajowa nr 15 droga wojewódzka nr 538 oraz pozostałe drogi biegnące przez teren powiatu, szczególnie przy zwiększonym ruchu w godzinach szczytu oraz przy przewozie środków niebezpiecznych, przede wszystkim ropopochodnych.</p>	
CEL PROCEDURY:	
<p>Celem procedury jest sprawne przeprowadzenie akcji ratowniczej, udzielenie pomocy poszkodowanym, ograniczenie wpływu zdarzenia na środowisko oraz przywrócenie ruchu drogowego.</p>	

UCZESTNICY AKCJI:

1. Władze zagrożonej gminy lub gmin;
2. Komendant Powiatowy Państwowej Straży Pożarnej w Nowym Mieście Lubawskim,
3. Komendant Powiatowy Policji w Nowym Mieście Lubawskim,
4. Dyrektor Zarządu Dróg Powiatowych w Nowym Mieście Lubawskim z/s w Kurzętniku,
5. Dyrektor Szpitala Powiatowego w Nowym Mieście Lubawskim sp. z o.o.
6. Ochotnicza Straż Pożarna

DZIAŁANIA PCZK:**1. Dyżurny Powiatowego Centrum Zarządzania Kryzysowego:**

- po otrzymaniu informacji o zdarzeniu, informację potwierdza u służb Policji, PSP;
- powiadamia Starostę Nowomiejskiego;
- przesyła meldunek doraźny do WCZK w Olsztynie o wystąpieniu zdarzenia;
- w zależności od rozwoju sytuacji powiadamia pozostałe służby i instytucje;
- koordynuje działania służb;

W przypadku podjęcia przez Kierującego Akcją Ratowniczą decyzji o ewakuacji należy:

1. Ustalić adres, szacunkową ilość osób objętych ewakuacją oraz panujące warunki atmosferyczne;
2. Ustalić wyznaczone miejsce do przyjęcia ewakuowanych;
3. Poinformować Inspektora PCZK o zdarzeniu i wykonać jego polecenia:
 - a) powiadomić Wójta/ Burmistrza o konieczności czasowego przyjęcia ewakuowanych, przekazać posiadane informacje, powiadomić Kierującego Akcją Ratowniczą o placówce do której powinno się kierować osoby ewakuowane;
 - b) powiadomić Wójta/ Burmistrza o konieczności podstawienia autobusu z działającym ogrzewaniem w okolicy prowadzonych działań, przekazać posiadane informacje, powiadomić Kierującego Akcją Ratowniczą o decyzji podstawienia pojazdu i kierowania tam osób ewakuowanych;
 - c) monitorować sytuację i utrzymywać kontakt ze służbą dyżurną Kierującego Akcją Ratowniczą.

2. Starosta Nowomiejski po zapoznaniu się z sytuacją, w zależności od stopnia zagrożenia zaleca:

Monitorowanie sytuacji	Zwołanie PZZK
<ul style="list-style-type: none">- utrzymanie łączności ze służbami, inspekcjami, strażami, administratorem terenu/ budynku, siłami ratowniczymi zakładu pracy;- przyjmowanie, odnotowywanie i przekazywanie działań i ogłoszeń;	<ul style="list-style-type: none">- poinformowanie członków PZZK oraz osób wskazanych zaproszonych przez Starostę Nowomiejskiego do uczestnictwa w pracach Zespołu, o godzinie i miejscu zebrania Zespołu;

<ul style="list-style-type: none"> - zbieranie informacji od służb na temat podjętych działań; - w przypadku ewakuacji ludności, zbieranie informacji z miejsc pobytu ewakuowanych; - informowanie Naczelnika WZK o sytuacji w powiecie i jej zmianie; - składanie meldunków doraźnych do WCZK Olsztyn; - informowanie Naczelnika WZK o usunięciu zagrożenia; - przesłanie meldunku doraźnego do WCZK Olsztyn o usunięciu zagrożenia; - przesłanie informacji o rosnącym poziomie wody do instytucji zlokalizowanych w strefie zagrożonej; - koordynowanie przewozu próbek. 	<ul style="list-style-type: none"> - w przypadku zebrania Zespołu w Pomieszczeniu Operacyjnym PZZK przygotowuje sale do prac; - przesyła meldunek doraźny do WCZK Olsztyn o terminie zebrania Zespołu; - odnotowywanie zadań i postanowień PZZK; - przesłanie meldunku doraźnego do WCZK Olsztyn o zakończeniu zebrania PZZK i podjętych decyzjach; - wezwanie do pracy i osób wskazanych przez Starostę Nowomiejskiego; - utrzymywanie łączności ze służbami; - przyjmowanie, odnotowywanie i przekazywanie zgłoszeń; - zbieranie informacji od służb na temat podjętych działań i postępie likwidacji zagrożenia; - informowanie Naczelnika WZK o sytuacji w powiecie i jej zmianie; - składanie meldunków doraźnych do WCZK Olsztyn: <ul style="list-style-type: none"> • co 4 godziny w czasie pogotowia (wystąpienie możliwości zagrożenia); • co 2 godziny w czasie alarmu (wystąpienie zagrożenia); - w przypadku ewakuacji, zbieranie informacji z miejsc pobytu ewakuowanych i przedstawienie zbiorczej informacji Naczelnikowi WZK o godzinie 8.00 i 20.00; - informowanie Naczelnika WZK o usunięciu zagrożenia; - przesłanie meldunku doraźnego do WCZK Olsztyn o usunięciu zagrożenia.
---	---

OGÓLNE DZIAŁANIA SŁUŻB

- określenie rodzaju zagrożenia i określenie środków niezbędnych do jego likwidacji,
- natychmiastowa blokada dróg głównych i bocznych w celu likwidacji kolejnych zdarzeń,
- podjęcie czynności ratowniczych związanych ze skutkami występującego zagrożenia poprzez:
- natychmiastowe wprowadzenie działań przez Straż Pożarną,
- zabezpieczenie i likwidacja substancji niebezpiecznych i ich izolacja od miejsca zdarzenia,
- pomoc ludziom uwięzionym w pojazdach,
- przewiezienie ciężiej rannych do szpitala,

- rozpoznanie i zabezpieczenie rejonów zagrożenia, ochrona mienia,
- prowadzenie dalszych działań ratowniczych.

PROCEDURA
ZK – 7.3.

ZASIĘG STREF ZAGROŻENIA I OSTRZEGANIA DLA OKREŚLONYCH SUBSTANCJI

CHARAKTERYSTYKA:

ZAGROŻENIE GAZOWE:

Tego typu zagrożenia są związane z następującymi gazami: amoniakiem, chlorem, dwutlenkiem siarki. Gazy te magazynowane są i transportowane w postaci ciekłej pod ciśnieniem. Główne zagrożenie stanowi możliwość uformowania się toksycznej chmury gazowej. Szkodliwe oddziaływanie występuje już po kilku minutach i może trwać do kilku godzin, tak w stosunku do ludzi jak i zwierząt.

Zasięg stref po wybuchu

Rodzaj pojemnika	Zasięg strefy w (m)	
	bezpośredni	pośredni
Butle	0	
Transport ciężarowy 10 t	200	750
Cysterny wagonowe	250	1000
Składy magazynowe 1000 t	500	2000

ZAGROŻENIE CHEMIKALIAMI CIEKŁYMI;

Dotyczą one takich substancji jak: ługi, kwasy i trucizny. Zagrożenia są podobne jak dla substancji ropopochodnych. Okres zagrożenia nie przekracza kilku dób.

ZAGROŻENIE CHEMIKALIAMI STAŁYMI:

Do tej grupy należą trucizny i soda kaustyczna. Przechowywanie tych substancji odbywa się w magazynach zamkniętych, w opakowaniach jednostkowych. Zagrożenie powstaje przede wszystkim podczas pożaru. Istnieje możliwość powstania substancji toksycznych rozpuszczonych środkami gaśniczymi w trakcie trwania akcji ratowniczej do gruntu lub kanalizacji (w przypadku kanalizacji sanitarnej powstaje zagrożenie załamania procesu biologicznego w oczyszczalni ścieków, w przypadku kanalizacji deszczowej bezpośrednie zagrożenie odbiornika, ponadto w obu przypadkach może wystąpić zagrożenie dla pracowników eksploratora sieci).

Zapamiętaj !!!

Pojazdy samochodowe przewożące substancje niebezpieczne są oznakowane pomarańczowymi prostokątami tablicami z czarnymi napisami cyfrowymi, oznaczającymi rodzaj niebezpiecznej substancji według międzynarodowych oznaczeń, umieszczonymi z tyłu i przodu pojazdu w następujący sposób: np. benzyny – paliwa silnikowe.

PSP może zarządzić ewakuację rejonu w pobliżu instalacji sieci gazowej. Osobom ewakuowanym należy zapewnić czasowe schronienie.

CEL PROCEDURY:	
Celem procedury jest sprawne przeprowadzenie akcji ratowniczej i neutralizującej środek TSP oraz przywrócenie ruchu drogowego.	
UCZESTNICY AKCJI:	
1. Władze zagrożonej gminy lub gmin; 2. Komendant Powiatowy Państwowej Straży Pożarnej w Nowym Mieście Lubawskim, 3. Komendant Powiatowy Policji w Nowym Mieście Lubawskim, 4. Dyrektor Zarządu Dróg Powiatowych w Nowym Mieście Lubawskim z/s w Kurzętniku, 5. Dyrektor Szpitala Powiatowego w Nowym Mieście Lubawskim sp. z o.o. 6. Ochotnicza Straż Pożarna	
DZIAŁANIA PCZK:	
1. Dyżurny Powiatowego Centrum Zarządzania Kryzysowego: - po otrzymaniu informacji o zdarzeniu, informację potwierdza u służb Policji, PSP, RM; - powiadamia Starostę Nowomiejskiego; - przesyła meldunek doraźny do WCZK w Olsztynie o sytuacji na drodze (w powiecie); - w zależności od rozwoju sytuacji powiadamia pozostałe służby i instytucje; - koordynuje działania służb; - informuje o fakcie odpowiedniego zarządcę drogi; W przypadku podjęcia przez Kierującego Akcją Ratowniczą decyzji o ewakuacji należy: 1. Ustalić adres, szacunkową ilość osób objętych ewakuacją oraz panujące warunki atmosferyczne. 2. Ustalić miejsc do przyjęcia ewakuowanych (Wójt/ Burmistrz); 3. powiadomić Wójta/ Burmistrza o konieczności podstawienia autobusu z działającym ogrzewaniem w okolicy prowadzonych działań, powiadomić Kierującego Akcją Ratowniczą o decyzji podstawienia pojazdu i kierowania tam osób ewakuowanych; 4. przekazać posiadane informacje, monitorować sytuację i utrzymywać kontakt ze służbą dyżurną Kierującego Akcją Ratowniczą.	
2. Starosta Nowomiejski po zapoznaniu się z sytuacją, w zależności od stopnia zagrożenia poleca:	
Monitorowanie sytuacji	Zwołanie PZZK
- utrzymanie łączności ze służbami, inspekcjami, strażami, administratorem terenu/ budynku, siłami ratowniczymi zakładu pracy; - przyjmowanie, odnotowywanie i przekazywanie działań i ogłoszeń; - zbieranie informacji od służb na temat podjętych działań; - w przypadku ewakuacji ludności, zbieranie informacji z miejsc pobytu ewakuowanych;	- poinformowanie członków PZZK oraz osób wskazanych zaproszonych przez Starostę Nowomiejskiego do uczestnictwa w pracach Zespołu, o godzinie i miejscu zebrania Zespołu; - w przypadku zebrania Zespołu w Pomieszczeniu Operacyjnym PZZK przygotowuje sale do prac;

<ul style="list-style-type: none"> - informowanie Naczelnika WZK o sytuacji w powiecie i jej zmianie; - składanie meldunków doraźnych do WCZK Olsztyn; - informowanie Naczelnika WZK o usunięciu zagrożenia; - przesłanie meldunku doraźnego do WCZK Olsztyn o usunięciu zagrożenia; - przesłanie informacji o rosnącym poziomie wody do instytucji zlokalizowanych w strefie zagrożonej; - koordynowanie przewozu próbek. 	<ul style="list-style-type: none"> - przesyła meldunek doraźny do WCZK Olsztyn o terminie zebrania Zespołu; - odnotowywanie zadań i postanowień PZZK; - przesłanie meldunku doraźnego do WCZK Olsztyn o zakończeniu zebrania PZZK i podjętych decyzjach; - wezwanie do pracy i osób wskazanych przez Starostę Nowomiejskiego; - utrzymywanie łączności ze służbami; - przyjmowanie, odnotowywanie i przekazywanie zgłoszeń; - zbieranie informacji od służb na temat podjętych działań i postępie likwidacji zagrożenia; - informowanie Naczelnika WZK o sytuacji w powiecie i jej zmianie; - składanie meldunków doraźnych do WCZK Olsztyn: <ul style="list-style-type: none"> • co 4 godziny w czasie pogotowia (wystąpienie możliwości zagrożenia); • co 2 godziny w czasie alarmu (wystąpienie zagrożenia); - w przypadku ewakuacji, zbieranie informacji z miejsc pobytu ewakuowanych i przedstawienie zbiorczej informacji Naczelnikowi WZK o godzinie 8.00 i 20.00; - informowanie Naczelnika WZK o usunięciu zagrożenia; - przesłanie meldunku doraźnego do WCZK Olsztyn o usunięciu zagrożenia.
OGÓLNE DZIAŁANIA SŁUŻB:	
<ul style="list-style-type: none"> a) ratowanie ludzi, ofiar wypadków, katastrof komunikacyjnych poprzez: <ul style="list-style-type: none"> - zabezpieczenie miejsca zdarzenia; - wydobywanie uwięzionych osób z wraków pojazdów; b) gaszenie pożarów pojazdów; c) usuwanie skutków katastrof i wypadków komunikacyjnych; d) likwidacja rozlewisk substancji, które wydostały się ze środka transportu i stanowią zagrożenie dla bezpieczeństwa ruchu i zagrożenie ekologiczne; e) udrożnienie szlaków komunikacyjnych; f) usuwanie i zabezpieczenie materiałów i przedmiotów tworzących zagrożenie na szlakach komunikacyjnych 	

PROCEDURA ZK – 7.4.	KATASTROFA W RUCHU KOLEJOWYM Z DUŻĄ LICZBĄ POSZKODOWANYCH
CHARAKTERYSTYKA:	
<p>Katastrofy w komunikacji kolejowej charakteryzują się dużą liczbą zabitych i rannych, a także koniecznością użycia znacznych sił ratowniczych. Duże niebezpieczeństwo dla ofiar i uczestników akcji ratowniczej związane jest z możliwością porażenia przez prąd elektryczny w przypadku uszkodzenia sieci trakcyjnej. Możliwość wystąpienia zagrożenia kolejowego występuje na szlaku kolejowym Warszawa - Gdańsk, Toruń - Olsztyn.</p>	
CEL PROCEDURY:	
<p>Celem procedury jest sprawne przeprowadzenie akcji ratowniczej i udzielenie pomocy poszkodowanym, w dalszej kolejności udrożnienie ruchu kolejowego.</p>	
UCZESTNICY AKCJI:	
<ol style="list-style-type: none"> 1. Władze zagrożonej gminy lub gmin; 2. Komendant Powiatowy Państwowej Straży Pożarnej w Nowym Mieście Lubawskim, 3. Komendant Powiatowy Policji w Nowym Mieście Lubawskim, 4. Dyrektor Szpitala Powiatowego w Nowym Mieście Lubawskim sp. z o.o. 5. Ochotnicza Straż Pożarna 6. Energia – operator; 	
DZIAŁANIA PCZK:	
<p>1. Dyżurny Powiatowego Centrum Zarządzania Kryzysowego:</p> <ul style="list-style-type: none"> - po otrzymaniu informacji o zdarzeniu, informację potwierdza u służb Policji, PSP; - powiadamia Starostę Nowomiejskiego; - przesyła meldunek doraźny do WCZK w Olsztynie o wystąpieniu zdarzenia; - w zależności od rozwoju sytuacji powiadamia pozostałe służby i instytucje; - koordynuje działania służb; 	

2. Starosta Nowomiejski po zapoznaniu się z sytuacją, w zależności od stopnia zagrożenia zaleca:

Monitorowanie sytuacji

- utrzymanie łączności ze służbami, inspekcjami, strażami, administratorem terenu/ budynku, siłami ratowniczymi zakładu pracy;
- przyjmowanie, odnotowywanie i przekazywanie działań i ogłoszeń;
- zbieranie informacji od służb na temat podjętych działań;
- w przypadku ewakuacji ludności, zbieranie informacji z miejsc pobytu ewakuowanych;
- informowanie Naczelnika WZK o sytuacji w powiecie i jej zmianie;
- składanie meldunków doraźnych do WCZK Olsztyn;
- informowanie Naczelnika WZK o usunięciu zagrożenia;
- przesłanie meldunku doraźnego do WCZK Olsztyn o usunięciu zagrożenia;
- przesłanie informacji o rosnącym poziomie wody do instytucji zlokalizowanych w strefie zagrożonej;
- koordynowanie przewozu próbek.

Zwołanie PZZK

- poinformowanie członków PZZK oraz osób wskazanych zaproszonych przez Starostę Nowomiejskiego do uczestnictwa w pracach Zespołu, o godzinie i miejscu zebrania Zespołu;
- w przypadku zebrania Zespołu w Pomieszczeniu Operacyjnym PZZK przygotowuje sale do prac;
- przesyła meldunek doraźny do WCZK Olsztyn o terminie zebrania Zespołu;
- odnotowywanie zadań i postanowień PZZK;
- przesłanie meldunku doraźnego do WCZK Olsztyn o zakończeniu zebrania PZZK i podjętych decyzjach;
- wezwanie do pracy i osób wskazanych przez Starostę Nowomiejskiego;
- utrzymywanie łączności ze służbami;
- przyjmowanie, odnotowywanie i przekazywanie zgłoszeń;
- zbieranie informacji od służb na temat podjętych działań i postępie likwidacji zagrożenia;
- informowanie Naczelnika WZK o sytuacji w powiecie i jej zmianie;
- składanie meldunków doraźnych do WCZK Olsztyn:
 - co 4 godziny w czasie pogotowia (wystąpienie możliwości zagrożenia);
 - co 2 godziny w czasie alarmu (wystąpienie zagrożenia);
- w przypadku ewakuacji, zbieranie informacji z miejsc pobytu ewakuowanych i przedstawienie zbiorczej informacji Naczelnikowi WZK o godzinie 8.00 i 20.00;
- informowanie Naczelnika WZK o usunięciu zagrożenia;
- przesłanie meldunku doraźnego do WCZK Olsztyn o usunięciu zagrożenia.

OGÓLNE DZIAŁANIA SŁUŻB:	
<ul style="list-style-type: none"> a) ratowanie uwięzionych ofiar zdarzenia; b) zapobieganie eskalacji skutków zdarzenia poprzez działania gaśnicze oraz usuwanie wycieków substancji chemicznych i innych zagrożeń; c) informowanie o zagrożeniach, współpraca z policją w przypadku ewakuacji ludności z dużego obszaru; d) zapewnienie bezpieczeństwa wszystkim osobom zaangażowanym w działania ratownicze, przy współpracy ze służbami kolejowymi; e) rozpoznanie skutków katastrof i ich zminimalizowanie; f) współpraca z policją w ustalaniu ofiar. 	
PROCEDURA ZK – 7.5.	KATASTROFA W RUCHU KOLEJOWYM WYCIEK SUBSTANCJI NIEBEZPIECZNEJ
CHARAKTERYSTYKA:	
<p>Katastrofy taboru szynowego charakteryzują się dużą liczbą zabitych i rannych, a także koniecznością użycia znacznych sił ratowniczych. Duże niebezpieczeństwo dla ofiar i uczestników akcji ratowniczej związane jest z możliwością porażenia przez prąd elektryczny w przypadku uszkodzenia sieci trakcyjnej.</p> <p>Szczególnie niebezpieczny jest transport materiałów niebezpiecznych między innymi na trasie Warszawa - Gdańsk, Toruń - Olsztyn PSP może zarządzić ewakuację rejonu w pobliżu instalacji sieci gazowej. Osobom ewakuowanym należy zapewnić czasowe schronienie.</p>	
CEL PROCEDURY:	
Celem procedury jest sprawne przeprowadzenie akcji ratowniczej i neutralizującej środki TSP oraz przywrócenie ruchu kolejowego.	
UCZESTNICY AKCJI:	
<ol style="list-style-type: none"> 1. Władze zagrożonej gminy lub gmin; 2. Komendant Powiatowy Państwowej Straży Pożarnej w Nowym Mieście Lubawskim, 3. Komendant Powiatowy Policji w Nowym Mieście Lubawskim, 4. Państwowy Powiatowy Inspektor Sanitarny w Nowym Mieście Lubawskim, 5. Dyrektor Szpitala Powiatowego w Nowym Mieście Lubawskim sp. z o.o. 6. Ochotnicza Straż Pożarna 7. Dyspozytor PKP 	
DZIAŁANIA PCZK:	
<p>1. Dyżurny Powiatowego Centrum Zarządzania Kryzysowego:</p> <ul style="list-style-type: none"> - po otrzymaniu informacji o zdarzeniu, informację potwierdza u służb Policji, PSP, RM; - powiadamia Starostę Nowomiejskiego; 	

- przesyła meldunek doraźny do WCZK w Olsztynie o sytuacji w powiecie;
- w zależności od rozwoju sytuacji powiadamia pozostałe służby i instytucje;
- koordynuje działania służb;

W przypadku podjęcia przez Kierującego Akcją Ratowniczą decyzji o ewakuacji należy:

1. Powiadomić Wójta/ Burmistrza o w/ w decyzji;
2. Ustalić adres, szacunkową ilość osób objętych ewakuacją oraz panujące warunki atmosferyczne;
3. Ustalić miejsce do przyjęcia ewakuowanych;
4. Powiadomić Wójta/ Burmistrza o konieczności podstawienia autobusu z działającym ogrzewaniem w okolicy prowadzonych działań, przekazać posiadane informacje, powiadomić Kierującego Akcją Ratowniczą o decyzji podstawienia pojazdu i kierowania tam osób ewakuowanych;
5. Przekazać posiadane informacje, monitorować sytuację i utrzymywać kontakt ze służbą dyżurną Kierującego Akcją Ratowniczą.

2. Starosta Nowomiejski po zapoznaniu się z sytuacją, w zależności od stopnia zagrożenia zaleca:

Monitorowanie sytuacji	Zwołanie PZZK
<ul style="list-style-type: none"> - utrzymanie łączności ze służbami, inspekcjami, strażami, administratorem terenu/ budynku, siłami ratowniczymi zakładu pracy; - przyjmowanie, odnotowywanie i przekazywanie działań i ogłoszeń; - zbieranie informacji od służb na temat podjętych działań; - w przypadku ewakuacji ludności, zbieranie informacji z miejsc pobytu ewakuowanych; - informowanie Naczelnika WZK o sytuacji w powiecie i jej zmianie; - składanie meldunków doraźnych do WCZK Olsztyn; - informowanie Naczelnika WZK o usunięciu zagrożenia; - przesłanie meldunku doraźnego do WCZK Olsztyn o usunięciu zagrożenia; - przesłanie informacji o rosnącym poziomie wody do instytucji zlokalizowanych w strefie zagrożonej; - koordynowanie przewozu próbek. 	<ul style="list-style-type: none"> - poinformowanie członków PZZK oraz osób wskazanych zaproszonych przez Starostę Nowomiejskiego do uczestnictwa w pracach Zespołu, o godzinie i miejscu zebrania Zespołu; - w przypadku zebrania Zespołu w Pomieszczeniu Operacyjnym PZZK przygotowuje sale do prac; - przesyła meldunek doraźny do WCZK Olsztyn o terminie zebrania Zespołu; - odnotowywanie zadań i postanowień PZZK; - przesłanie meldunku doraźnego do WCZK Olsztyn o zakończeniu zebrania PZZK i podjętych decyzjach; - wezwanie do pracy i osób wskazanych przez Starostę Nowomiejskiego; - utrzymywanie łączności ze służbami; - przyjmowanie, odnotowywanie i przekazywanie zgłoszeń; - zbieranie informacji od służb na temat podjętych działań i postępie likwidacji zagrożenia; - informowanie Naczelnika WZK o sytuacji w powiecie i jej zmianie; - składanie meldunków doraźnych do WCZK Olsztyn: <ul style="list-style-type: none"> • co 4 godziny w czasie pogotowia (wystąpienie możliwości zagrożenia);

- co 2 godziny w czasie alarmu (wystąpienie zagrożenia);
- w przypadku ewakuacji, zbieranie informacji z miejsc pobytu ewakuowanych i przedstawienie zbiorczej informacji Naczelnikowi WZK o godzinie 8.00 i 20.00;
- informowanie Naczelnika WZK o usunięciu zagrożenia;
- przesłanie meldunku doraźnego do WCZK Olsztyn o usunięciu zagrożenia.

OGÓLNE DZIAŁANIA SŁUŻB:

- ratowanie uwięzionych ofiar zdarzenia;
- zapobieganie eskalacji skutków zdarzenia poprzez działania gaśnicze oraz usuwanie wycieków substancji chemicznych i innych zagrożeń;
- informowanie o zagrożeniach, współpraca z policją w przypadku ewakuacji ludności z dużego obszaru;
- zapewnienie bezpieczeństwa wszystkim osobom zaangażowanym w działania ratownicze, przy współpracy ze służbami kolejowymi;

PROCEDURA

ZK – 7.6.

ZASIĘG STREF ZAGROŻENIA I OSTRZEGANIA DLA OKREŚLONYCH SUBSTANCJI

CHARAKTERYSTYKA:

ZAGROŻENIE GAZOWE:

Tego typu zagrożenia są związane z następującymi gazami: amoniakiem, chlorem, dwutlenkiem siarki i węgla. Gazy te magazynowane są i transportowane w postaci ciekłej pod ciśnieniem. Główne zagrożenie stanowi możliwość uformowania się toksycznej chmury gazowej. Szkodliwe oddziaływanie występuje już po kilku minutach i może trwać do kilku godzin, tak w stosunku do ludzi jak i zwierząt.

Zasięg stref po wybuchu

Rodzaj pojemnika	Zasięg	
	bezpośredni	pośredni
Butle	50	100
Transport ciężarowy 10 t	200	750
Cysterny wagonowe	250	1000
Składy magazynowe 1000 t	500	2000

ZAGROŻENIE CHEMIKALIAMI CIEKŁYMI;

Dotyczą one takich substancji jak: ługi, kwasy i trucizny. Zagrożenia są podobne jak dla substancji ropopochodnych. Okres zagrożenia nie przekracza kilku dób.

ZAGROŻENIE CHEMIKALIAMI STAŁYMI:

Do tej grupy należą trucizny i soda kaustyczna. Przechowywanie tych substancji odbywa się w magazynach zamkniętych, w opakowaniach jednostkowych. Zagrożenie powstaje przede wszystkim podczas pożaru. Istnieje możliwość powstania substancji toksycznych rozpuszczonych środkami gaśniczymi w trakcie trwania akcji ratowniczej do gruntu lub kanalizacji (w przypadku kanalizacji sanitarnej powstaje zagrożenie

załamania procesu biologicznego w oczyszczalni ścieków, w przypadku kanalizacji deszczowej bezpośrednie zagrożenie odbiornika, ponadto w obu przypadkach może wystąpić zagrożenie dla pracowników eksploratora sieci).

Zapamiętaj !!!

Pojazdy samochodowe przewożące substancje niebezpieczne są oznakowane pomarańczowymi prostokątami tablicami z czarnymi napisami cyfrowymi, oznaczającymi rodzaj niebezpiecznej substancji według międzynarodowych oznaczeń, umieszczonymi z tyłu i przodu pojazdu w sposób: np. benzyny – paliwa silnikowe

PSP może zarządzić ewakuację rejonu w pobliżu instalacji sieci gazowej. Osobom ewakuowanym należy zapewnić czasowe schronienie.

CEL PROCEDURY:

Celem procedury jest sprawne przeprowadzenie akcji ratowniczej i neutralizującej środek TSP oraz przywrócenie ruchu kolejowego.

UCZESTNICY AKCJI:

1. Władze zagrożonej gminy lub gmin;
2. Komendant Powiatowy Państwowej Straży Pożarnej w Nowym Mieście Lubawskim,
3. Komendant Powiatowy Policji w Nowym Mieście Lubawskim,
4. Państwowy Powiatowy Inspektor Sanitarny w Nowym Mieście Lubawskim,
5. Dyrektor Szpitala Powiatowego w Nowym Mieście Lubawskim sp. z o.o.
6. Ochotnicza Straż Pożarna
7. Dyspozytor PKP;

DZIAŁANIA PCZK:

1. Dyżurny Powiatowego Centrum Zarządzania Kryzysowego:

- po otrzymaniu informacji o zdarzeniu, informację potwierdza u służb Policji, PSP, RM;
- powiadamia Starostę Nowomiejskiego;
- przesyła meldunek doraźny do WCZK w Olsztynie o wystąpieniu zdarzenia;
- w zależności od rozwoju sytuacji powiadamia pozostałe służby i instytucje;
- koordynuje działania służb;

W przypadku podjęcia przez Kierującego Akcją Ratowniczą decyzji o ewakuacji należy:

1. Ustalić adres, szacunkową ilość osób objętych ewakuacją oraz panujące warunki atmosferyczne;
2. Ustalić miejsce do przyjęcia ewakuowanych;
3. Powiadomić Wójta/ Burmistrza o konieczności czasowego przyjęcia ewakuowanych i przekazać posiadane informacje, powiadomić Kierującego Akcją Ratowniczą o placówce do której powinno się kierować osoby ewakuowane;
4. Powiadomić Wójta/ Burmistrza o konieczności podstawienia autobusu z działającym ogrzewaniem w okolicy prowadzonych działań, i przekazać posiadane informacje, powiadomić Kierującego Akcją Ratowniczą o decyzji podstawienia pojazdu i kierowania tam osób ewakuowanych;
5. Monitorować sytuację i utrzymywać kontakt ze służbą dyżurną Kierującego Akcją Ratowniczą.

2. Starosta Nowomiejski po zapoznaniu się z sytuacją, w zależności od stopnia zagrożenia zaleca:

Monitorowanie sytuacji	Zwołanie PZZK
<ul style="list-style-type: none">- utrzymanie łączności ze służbami, inspekcjami, strażami, administratorem terenu/ budynku, siłami ratowniczymi zakładu pracy;- przyjmowanie, odnotowywanie i przekazywanie działań i ogłoszeń;- zbieranie informacji od służb na temat podjętych działań;- w przypadku ewakuacji ludności, zbieranie informacji z miejsc pobytu ewakuowanych;- informowanie Naczelnika WZK o sytuacji w powiecie i jej zmianie;- składanie meldunków doraźnych do WCZK Olsztyn;- informowanie Naczelnika WZK o usunięciu zagrożenia;- przesłanie meldunku doraźnego do WCZK Olsztyn o usunięciu zagrożenia;- przesłanie informacji o rosnącym poziomie wody do instytucji zlokalizowanych w strefie zagrożonej;- koordynowanie przewozu próbek.	<ul style="list-style-type: none">- poinformowanie członków PZZK oraz osób wskazanych zaproszonych przez Starostę Nowomiejskiego do uczestnictwa w pracach Zespołu, o godzinie i miejscu zebrania Zespołu;- w przypadku zebrania Zespołu w Pomieszczeniu Operacyjnym PZZK przygotowuje sale do prac;- przesyła meldunek doraźny do WCZK Olsztyn o terminie zebrania Zespołu;- odnotowywanie zadań i postanowień PZZK;- przesłanie meldunku doraźnego do WCZK Olsztyn o zakończeniu zebrania PZZK i podjętych decyzjach;- wezwanie do pracy i osób wskazanych przez Starostę Nowomiejskiego;- utrzymywanie łączności ze służbami;- przyjmowanie, odnotowywanie i przekazywanie zgłoszeń;- zbieranie informacji od służb na temat podjętych działań i postępie likwidacji zagrożenia;- informowanie Naczelnika WZK o sytuacji w powiecie i jej zmianie;- składanie meldunków doraźnych do WCZK Olsztyn:<ul style="list-style-type: none">• co 4 godziny w czasie pogotowia (wystąpienie możliwości zagrożenia);• co 2 godziny w czasie alarmu (wystąpienie zagrożenia);- w przypadku ewakuacji, zbieranie informacji z miejsc pobytu ewakuowanych i przedstawienie zbiorczej informacji Naczelnikowi WZK o godzinie 8.00 i 20.00;- informowanie Naczelnika WZK o usunięciu zagrożenia;- przesłanie meldunku doraźnego do WCZK Olsztyn o usunięciu zagrożenia.

OGÓLNE DZIAŁANIA SŁUŻB:	
<ul style="list-style-type: none"> a) ratowanie ludzi, ofiar wypadków, katastrof komunikacyjnych poprzez: <ul style="list-style-type: none"> - zabezpieczenie miejsca zdarzenia; - wydobywanie uwięzionych osób z wraków pojazdów; b) gaszenie pożarów pojazdów; c) usuwanie skutków katastrof i wypadków komunikacyjnych; d) likwidacja rozlewisk substancji, które wydostały się ze środka transportu i stanowią zagrożenie dla bezpieczeństwa ruchu i zagrożenie ekologiczne; e) udrożnienie szlaków komunikacyjnych; f) usuwanie i zabezpieczenie materiałów i przedmiotów tworzących zagrożenie na szlakach komunikacyjnych. 	
PROCEDURA ZK – 8.1.	TERRORYZM PRZESTĘPSTWA O CHARAKTERZE TERRORYSTYCZNYM
CHARAKTERYSTYKA:	
<p>Obiektem przestępstwa o charakterze terrorystycznym mogą być osoby (politycy, szefowie firm, osoby zamożne itp.), obiekty (użyteczności publicznej, szkół, zakładów pracy, instytucji, organizacji itp.), oraz urządzenia infrastruktury technicznej, których unieruchomienie bądź zniszczenie może przyczynić się do poważnych zakłóceń życia. Atak ma za zadanie wymuszenie określonych żądań lub uległości.</p>	
CEL PROCEDURY:	
Celem procedury jest zapewnienie wsparcia siłom bezpieczeństwa i porządkowym.	
UCZESTNICZY AKCJI:	
<ul style="list-style-type: none"> 1. Władze zagrożonej gminy lub gmin; 2. Komendant Powiatowy Państwowej Straży Pożarnej w Nowym Mieście Lubawskim, 3. Komendant Powiatowy Policji w Nowym Mieście Lubawskim, 4. RM; 5. Agencja Bezpieczeństwa Wewnętrznego; 	
DZIAŁANIA DYŻURNego PCZK:	
<p>1. Dyżurny Powiatowego Centrum Zarządzania Kryzysowego:</p> <ul style="list-style-type: none"> - po otrzymaniu informacji o zdarzeniu, informację potwierdza u służb Policji, PSP, RM; ABW; - powiadamia Starostę Nowomiejskiego; - przesyła meldunek doraźny do WCZK w Olsztynie o sytuacji w powiecie; - w zależności od rozwoju sytuacji powiadamia pozostałe służby i instytucje; - koordynuje działania służb; 	

2. Starosta Nowomiejskiego po zapoznaniu się z sytuacją, w zależności od stopnia zagrożenia zaleca:

Monitorowanie sytuacji	Zwołanie PZZK
<ul style="list-style-type: none">- utrzymanie łączności ze służbami, inspekcjami, strażami, administratorem terenu/ budynku, siłami ratowniczymi zakładu pracy;- przyjmowanie, odnotowywanie i przekazywanie działań i ogłoszeń;- zbieranie informacji od służb na temat podjętych działań;- w przypadku ewakuacji ludności, zbieranie informacji z miejsc pobytu ewakuowanych;- informowanie Naczelnika WZK o sytuacji w powiecie i jej zmianie;- składanie meldunków doraźnych do WCZK Olsztyn;- informowanie Naczelnika WZK o usunięciu zagrożenia;- przesłanie meldunku doraźnego do WCZK Olsztyn o usunięciu zagrożenia;- przesłanie informacji o rosnącym poziomie wody do instytucji zlokalizowanych w strefie zagrożonej;- koordynowanie przewozu próbek.	<ul style="list-style-type: none">- poinformowanie członków PZZK oraz osób wskazanych zaproszonych przez Starostę Nowomiejskiego do uczestnictwa w pracach Zespołu, o godzinie i miejscu zebrania Zespołu;- w przypadku zebrania Zespołu w Pomieszczeniu Operacyjnym PZZK przygotowuje sale do prac;- przesyła meldunek doraźny do WCZK Olsztyn o terminie zebrania Zespołu;- odnotowywanie zadań i postanowień PZZK;- przesłanie meldunku doraźnego do WCZK Olsztyn o zakończeniu zebrania PZZK i podjętych decyzjach;- wezwanie do pracy i osób wskazanych przez Starostę Nowomiejskiego;- utrzymywanie łączności ze służbami;- przyjmowanie, odnotowywanie i przekazywanie zgłoszeń;- zbieranie informacji od służb na temat podjętych działań i postępie likwidacji zagrożenia;- informowanie Naczelnika WZK o sytuacji w powiecie i jej zmianie;- składanie meldunków doraźnych do WCZK Olsztyn:<ul style="list-style-type: none">• co 4 godziny w czasie pogotowia (wystąpienie możliwości zagrożenia);• co 2 godziny w czasie alarmu (wystąpienie zagrożenia);- w przypadku ewakuacji, zbieranie informacji z miejsc pobytu ewakuowanych i przedstawienie zbiorczej informacji Naczelnikowi WZK o godzinie 8.00 i 20.00;- informowanie Naczelnika WZK o usunięciu zagrożenia;- przesłanie meldunku doraźnego do WCZK Olsztyn o usunięciu zagrożenia.

OGÓLNE DZIAŁANIA SŁUŻB:
<ul style="list-style-type: none"> - zebranie informacji; - ewakuacja zagrożonej ludności; - zabezpieczenie miejsca znalezienia materiałów wybuchowych; - nadzór miejsca unieszkodliwiania materiałów wybuchowych; - pilotowanie pojazdów przewożących materiał wybuchowy; - zawiadomienie Ratownictwa Medycznego w wypadku zagrożenia zdrowia lub życia ludzi; - zawiadomienie Straży Pożarnej w wypadku zagrożenia pożarem.

ROCEDURA ZK – 8.3.	TERRORYZM BIOTERRORYZM
CHARAKTERYSTYKA:	
<p>Bioterroryzm – prowadzenie działań terrorystycznych z wykorzystaniem biologicznych środków masowego rażenia, forma terroryzmu uważana za szczególnie niebezpieczną ze względu na niski koszt wytwarzania broni, możliwość utajnienia jej produkcji i magazynowania, dostępność technologii oraz sposób działania broni biologicznej.</p>	
CEL PROCEDURY:	
<p>Celem procedury jest zapewnienie wsparcia siłom bezpieczeństwa i porządkowym oraz instytucjom odpowiedzialnym za bezpieczeństwo sanitarno – epidemiologiczne.</p>	
UCZESTNICZY AKCJI:	
<ol style="list-style-type: none"> 1. Władze zagrożonej gminy lub gmin; 2. Komendant Powiatowy Państwowej Straży Pożarnej w Nowym Mieście Lubawskim, 3. Komendant Powiatowy Policji w Nowym Mieście Lubawskim, 4. Państwowy Powiatowy Inspektor Sanitarny w Nowym Mieście Lubawskim, 5. Agencja Bezpieczeństwa Wewnętrznego 6. Dyrektor Szpitala Powiatowego w Nowym Mieście Lubawskim sp. z o.o. 7. Ochotnicza Straż Pożarna 	

DZIAŁANIA PCZK:**1. Dyżurny Powiatowego Centrum Zarządzania Kryzysowego:**

- po otrzymaniu informacji o zdarzeniu, informację potwierdza u służb Policji, PSP, RM, ABW, Powiatowy Inspektor Sanitarny;
- z polecenia przełożonych powiadamia Starostę Nowomiejskiego;
- przesyła meldunek doraźny do WCZK w Olsztynie o sytuacji w powiecie;
- w zależności od rozwoju sytuacji powiadamia pozostałe służby i instytucje;
- koordynuje działania służb;

2. Starosta Nowomiejski po zapoznaniu się z sytuacją, w zależności od stopnia zagrożenia zaleca:

Monitorowanie sytuacji	Zwołanie PZZK
<ul style="list-style-type: none">- utrzymanie łączności ze służbami, inspekcjami, strażami, administratorem terenu/ budynku, siłami ratowniczymi zakładu pracy;- przyjmowanie, odnotowywanie i przekazywanie działań i ogłoszeń;- zbieranie informacji od służb na temat podjętych działań;- w przypadku ewakuacji ludności, zbieranie informacji z miejsc pobytu ewakuowanych;- informowanie Naczelnika WZK o sytuacji w powiecie i jej zmianie;- składanie meldunków doraźnych do WCZK Olsztyn;- informowanie Naczelnika WZK o usunięciu zagrożenia;- przesłanie meldunku doraźnego do WCZK Olsztyn o usunięciu zagrożenia;- przesłanie informacji o rosnącym poziomie wody do instytucji zlokalizowanych w strefie zagrożonej;- koordynowanie przewozu próbek.	<ul style="list-style-type: none">- poinformowanie członków PZZK oraz osób wskazanych zaproszonych przez Starostę Nowomiejskiego do uczestnictwa w pracach Zespołu, o godzinie i miejscu zebrania Zespołu;- w przypadku zebrania Zespołu w Pomieszczeniu Operacyjnym PZZK przygotowuje sale do prac;- przesyła meldunek doraźny do WCZK Olsztyn o terminie zebrania Zespołu;- odnotowywanie zadań i postanowień PZZK;- przesłanie meldunku doraźnego do WCZK Olsztyn o zakończeniu zebrania PZZK i podjętych decyzjach;- wezwanie do pracy i osób wskazanych przez Starostę Nowomiejskiego;- utrzymywanie łączności ze służbami;- przyjmowanie, odnotowywanie i przekazywanie zgłoszeń;- zbieranie informacji od służb na temat podjętych działań i postępie likwidacji zagrożenia;- informowanie Naczelnika WZK o sytuacji w powiecie i jej zmianie;- składanie meldunków doraźnych do WCZK Olsztyn:<ul style="list-style-type: none">• co 4 godziny w czasie pogotowia (wystąpienie możliwości zagrożenia);• co 2 godziny w czasie alarmu (wystąpienie zagrożenia);- w przypadku ewakuacji, zbieranie informacji z miejsc pobytu ewakuowanych i przedstawienie zbiorczej informacji Naczelnikowi WZK o godzinie 8.00 i 20.00;

	<ul style="list-style-type: none"> - informowanie Naczelnika WZK o usunięciu zagrożenia; - przesłanie meldunku doraźnego do WCZK Olsztyn o usunięciu zagrożenia.
OGÓLNE DZIAŁANIA SŁUŻB:	
<ul style="list-style-type: none"> - zebranie informacji; - ewakuacja zagrożonej ludności; - zabezpieczenie miejsca znalezienia materiałów wybuchowych; - nadzór miejsca unieszkodliwiania materiałów wybuchowych; - pilotowanie pojazdów przewożących materiał wybuchowy; - zawiadomienie Ratownictwa Medycznego w wypadku zagrożenia zdrowia lub życia ludzi; - zawiadomienie Straży Pożarnej w wypadku zagrożenia pożarem; 	

PROCEDURA ZK – 9	KATASTROFA BUDOWLANA
CHARAKTERYSTYKA:	
<p>W powiecie nowomiejski znajduje kilka tysięcy mieszkań. W niektórych miejscowościach dominuje zabudowa w której konstrukcja nośna dachów jest w całości wykonana z materiałów palnych. Zagrożonymi obiektami katastrofą budowlaną są wielkopowierzchniowe hale oraz sklepy, ferm zlokalizowane w gminach oraz hale produkcyjne prywatnych przedsiębiorców.</p> <p>Poważnym zagrożeniem dla całości infrastruktury budowlanej są: pożary, wybuchy gazu, zmęczenie konstrukcji nośnych (budynków mieszkalnych, konstrukcji hal przemysłowych, konstrukcji mostów i wiaduktów).</p>	
CEL PROCEDURY:	
Celem procedury jest sprawne przeprowadzenie akcji ratowniczej, udzielenie pomocy osobom poszkodowanym, zapewnienie warunków bytowych ewakuowanym.	
UCZESTNICZY AKCJI:	
<ol style="list-style-type: none"> 1. Władze zagrożonej gminy lub gmin; 2. Komendant Powiatowy Państwowej Straży Pożarnej w Nowym Mieście Lubawskim, 3. Komendant Powiatowy Policji w Nowym Mieście Lubawskim, 4. Powiatowy Inspektor Nadzoru Budowlanego w Nowym Mieście Lubawskim, 5. Dyrektor Zarządu Dróg Powiatowych w Nowym Mieście Lubawskim z/s w Kurzętniku, 	

6. Dyrektor Szpitala Powiatowego w Nowym Mieście Lubawskim sp. z o.o.

7. Ochotnicza Straż Pożarna

DZIAŁANIA PCZK:

1. Dyżurny Powiatowego Centrum Zarządzania Kryzysowego:

- po otrzymaniu informacji o zdarzeniu, informację potwierdza u służb Policji, PSP;
- powiadamia Starostę Nowomiejskiego;
- przesyła meldunek doraźny do WCZK w Olsztynie o sytuacji w powiecie;
- w zależności od rozwoju sytuacji powiadamia pozostałe służby i instytucje;
- koordynuje działania służb;

2. Starosta Nowomiejski po zapoznaniu się z sytuacją, w zależności od stopnia zagrożenia zaleca:

Monitorowanie sytuacji

- utrzymanie łączności ze służbami, inspekcjami, strażami, administratorem terenu/ budynku, siłami ratowniczymi zakładu pracy;
- przyjmowanie, odnotowywanie i przekazywanie działań i ogłoszeń;
- zbieranie informacji od służb na temat podjętych działań;
- w przypadku ewakuacji ludności, zbieranie informacji z miejsc pobytu ewakuowanych;
- informowanie Naczelnika WZK o sytuacji w powiecie i jej zmianie;
- składanie meldunków doraźnych do WCZK Olsztyn;
- informowanie Naczelnika WZK o usunięciu zagrożenia;
- przesłanie meldunku doraźnego do WCZK Olsztyn o usunięciu zagrożenia;
- przesłanie informacji o rosnącym poziomie wody do instytucji zlokalizowanych w strefie zagrożonej;
- koordynowanie przewozu próbek.

Zwołanie PZZK

- poinformowanie członków PZZK oraz osób wskazanych zaproszonych przez Starostę Nowomiejskiego do uczestnictwa w pracach Zespołu, o godzinie i miejscu zebrania Zespołu;
- w przypadku zebrania Zespołu w Pomieszczeniu Operacyjnym PZZK przygotowuje sale do prac;
- przesyła meldunek doraźny do WCZK Olsztyn o terminie zebrania Zespołu;
- odnotowywanie zadań i postanowień PZZK;
- przesłanie meldunku doraźnego do WCZK Olsztyn o zakończeniu zebrania PZZK i podjętych decyzjach;
- wezwanie do pracy i osób wskazanych przez Starostę Nowomiejskiego;
- utrzymywanie łączności ze służbami;
- przyjmowanie, odnotowywanie i przekazywanie zgłoszeń;
- zbieranie informacji od służb na temat podjętych działań i postępie likwidacji zagrożenia;
- informowanie Naczelnika WZK o sytuacji w powiecie i jej zmianie;
- składanie meldunków doraźnych do WCZK Olsztyn:
 - co 4 godziny w czasie pogotowia (wystąpienie możliwości zagrożenia);

	<ul style="list-style-type: none"> • co 2 godziny w czasie alarmu (wystąpienie zagrożenia); - w przypadku ewakuacji, zbieranie informacji z miejsc pobytu ewakuowanych i przedstawienie zbiorczej informacji Naczelnikowi WZK o godzinie 8.00 i 20.00; - informowanie Naczelnika WZK o usunięciu zagrożenia; - przesłanie meldunku doraźnego do WCZK Olsztyn o usunięciu zagrożenia.
OGÓLNE DZIAŁANIA SŁUŻB:	
<ul style="list-style-type: none"> • rozpoznanie zagrożenia • kierowanie i organizacja akcji ratowniczej • gaszenie pożarów • odszukanie i uwolnienie zagrożonych ludzi • zabezpieczenie instalacji gazowej, wodno-kanalizacyjnej i ciepłowniczej • ewakuacja ludzi z terenu zagrożenia 	

PROCEDURA ZK – 10	ZAGROŻENIE TELEKOMUNIKACYJNE
CHARAKTERYSTYKA:	
Uszkodzenia sieci mogą powstać na skutek świadomego działania polegającego na niszczeniu lub kradzieży infrastruktury technicznej niezbędnej z punktu widzenia poprawnego działania łączy telefonicznych i systemu komunikacyjnego.	
CEL PROCEDURY:	
Celem procedury jest sprawne przeprowadzenie odtworzenia uszkodzonej infrastruktury, udzielenie wsparcia służbom technicznym TP SA odtwarzającym uszkodzenia sieci.	
UCZESTNICY AKCJI:	
<ol style="list-style-type: none"> 1. Władze zagrożonej gminy lub gmin; 2. Komendant Powiatowej Państwowej Straży Pożarnej w Nowym Mieście Lubawskim, 3. Komendant Powiatowej Policji w Nowym Mieście Lubawskim, 4. TP SA; Elektronik, Orange, Plus, Pley, T-Mobile. 	

DZIAŁANIA PCZK:**1. Dyżurny Powiatowego Centrum Zarządzania Kryzysowego:**

- po otrzymaniu informacji o zdarzeniu, informację potwierdza u służb Policji, PSP, RM;
- powiadamia Starostę Nowomiejskiego;
- przesyła meldunek doraźny do WCZK w Olsztynie o sytuacji w powiecie;
- w zależności od rozwoju sytuacji powiadamia pozostałe służby i instytucje;
- koordynuje działania służb;

2. Starosta Nowomiejski po zapoznaniu się z sytuacją, w zależności od stopnia zagrożenia zaleca:

Monitorowanie sytuacji	Zwołanie PZZK
<ul style="list-style-type: none">- utrzymanie łączności ze służbami, inspekcjami, strażami, administratorem terenu/ budynku, siłami ratowniczymi zakładu pracy;- przyjmowanie, odnotowywanie i przekazywanie działań i ogłoszeń;- zbieranie informacji od służb na temat podjętych działań;- w przypadku ewakuacji ludności, zbieranie informacji z miejsc pobytu ewakuowanych;- informowanie Naczelnika WZK o sytuacji w powiecie i jej zmianie;- składanie meldunków doraźnych do WCZK Olsztyn;- informowanie Naczelnika WZK o usunięciu zagrożenia;- przesłanie meldunku doraźnego do WCZK Olsztyn o usunięciu zagrożenia;- przesłanie informacji o rosnącym poziomie wody do instytucji zlokalizowanych w strefie zagrożonej;- koordynowanie przewozu próbek.	<ul style="list-style-type: none">- poinformowanie członków PZZK oraz osób wskazanych zaproszonych przez Starostę Nowomiejskiego do uczestnictwa w pracach Zespołu, o godzinie i miejscu zebrania Zespołu;- w przypadku zebrania Zespołu w Pomieszczeniu Operacyjnym PZZK przygotowuje sale do prac;- przesyła meldunek doraźny do WCZK Olsztyn o terminie zebrania Zespołu;- odnotowywanie zadań i postanowień PZZK;- przesłanie meldunku doraźnego do WCZK Olsztyn o zakończeniu zebrania PZZK i podjętych decyzjach;- wezwanie do pracy i osób wskazanych przez Starostę Nowomiejskiego;- utrzymywanie łączności ze służbami;- przyjmowanie, odnotowywanie i przekazywanie zgłoszeń;- zbieranie informacji od służb na temat podjętych działań i postępie likwidacji zagrożenia;- informowanie Naczelnika WZK o sytuacji w powiecie i jej zmianie;- składanie meldunków doraźnych do WCZK Olsztyn:<ul style="list-style-type: none">• co 4 godziny w czasie pogotowia (wystąpienie możliwości zagrożenia);• co 2 godziny w czasie alarmu (wystąpienie zagrożenia);- w przypadku ewakuacji, zbieranie informacji z miejsc pobytu

	ewakuowanych i przedstawienie zbiorczej informacji Naczelnikowi WZK o godzinie 8.00 i 20.00; - informowanie Naczelnika WZK o usunięciu zagrożenia; - przesłanie meldunku doraźnego do WCZK Olsztyn o usunięciu zagrożenia.
--	--

PROCEDURA ZK – 11	AWARIA SIECI KOMUNALNEJ – WODOCIĄGOWEJ
CHARAKTERYSTYKA:	
<p>Rozszczelnienie głównych trójceji sieci wodociągowej w powiecie może spowodować wyłączenie z eksploatacji podstawowych źródeł zasilania w wodę.</p> <p>Rozszczelnienie sieci wodociągowej bezpośrednio doprowadzającej wodę do budynków mieszkalnych i zakładów pracy spowoduje wyłączenie obiektu (zespołu obiektów) na czas usunięcia awarii.</p>	
CEL PROCEDURY:	
Celem procedury jest sprawne przywrócenie funkcjonowania sieci wodno – kanalizacyjnej, oraz zminimalizowanie uciążliwości braku wody.	
UCZESTNICY AKCJI:	
<ol style="list-style-type: none"> 1. Władze zagrożonej gminy lub gmin; 2. Komendant Powiatowy Państwowej Straży Pożarnej w Nowym Mieście Lubawskim, 3. Komendant Powiatowy Policji w Nowym Mieście Lubawskim, 4. Ochotnicza Straż Pożarna 5. Ochotnicza Straż Pożarna 	
DZIAŁANIA PCZK:	
<p>1. Dyżurny Powiatowego Centrum Zarządzania Kryzysowego:</p> <ul style="list-style-type: none"> - po otrzymaniu informacji o zdarzeniu, informację potwierdza u służb Policji, PSP, RM; - powiadamia Starostę Nowomiejskiego; - przesyła meldunek doraźny do WCZK w Olsztynie o wystąpieniu zdarzenia; - w zależności od rozwoju sytuacji powiadamia pozostałe służby i instytucje; - koordynuje działania służb; 	

2. Starosta Nowomiejski po zapoznaniu się z sytuacją, w zależności od stopnia zagrożenia zaleca:	
Monitorowanie sytuacji	Zwołanie PZZK
<ul style="list-style-type: none"> - utrzymanie łączności ze służbami, inspekcjami, strażami, administratorem terenu/ budynku, siłami ratowniczymi zakładu pracy; - przyjmowanie, odnotowywanie i przekazywanie działań i ogłoszeń; - zbieranie informacji od służb na temat podjętych działań; - w przypadku ewakuacji ludności, zbieranie informacji z miejsc pobytu ewakuowanych; - informowanie Naczelnika WZK o sytuacji w powiecie i jej zmianie; - składanie meldunków doraźnych do WCZK Olsztyn; - informowanie Naczelnika WZK o usunięciu zagrożenia; - przesłanie meldunku doraźnego do WCZK Olsztyn o usunięciu zagrożenia; - przesłanie informacji o rosnącym poziomie wody do instytucji zlokalizowanych w strefie zagrożonej; - koordynowanie przewozu próbek. 	<ul style="list-style-type: none"> - poinformowanie członków PZZK oraz osób wskazanych zaproszonych przez Starostę Nowomiejskiego do uczestnictwa w pracach Zespołu, o godzinie i miejscu zebrania Zespołu; - w przypadku zebrania Zespołu w Pomieszczeniu Operacyjnym PZZK przygotowuje sale do prac; - przesyła meldunek doraźny do WCZK Olsztyn o terminie zebrania Zespołu; - odnotowywanie zadań i postanowień PZZK; - przesłanie meldunku doraźnego do WCZK Olsztyn o zakończeniu zebrania PZZK i podjętych decyzjach; - wezwanie do pracy i osób wskazanych przez Starostę Nowomiejskiego; - utrzymywanie łączności ze służbami; - przyjmowanie, odnotowywanie i przekazywanie zgłoszeń; - zbieranie informacji od służb na temat podjętych działań i postępie likwidacji zagrożenia; - informowanie Naczelnika WZK o sytuacji w powiecie i jej zmianie; - składanie meldunków doraźnych do WCZK Olsztyn: <ul style="list-style-type: none"> • co 4 godziny w czasie pogotowia (wystąpienie możliwości zagrożenia); • co 2 godziny w czasie alarmu (wystąpienie zagrożenia); - w przypadku ewakuacji, zbieranie informacji z miejsc pobytu ewakuowanych i przedstawienie zbiorczej informacji Naczelnikowi WZK o godzinie 8.00 i 20.00; - informowanie Naczelnika WZK o usunięciu zagrożenia; - przesłanie meldunku doraźnego do WCZK Olsztyn o usunięciu zagrożenia.

OGÓLNE DZIAŁANIA SŁUŻB:

- zabezpieczenie miejsca awarii i ustalenie przyczyny jej powstania;
- określenie obszaru powiatu (terenu) pozbawionego dostaw wody;
- przygotowanie informacji dla odbiorców o przerwie (awarii) w dostawie wody;
- wyznaczenie objazdów miejsca awarii;
- wdrożenie procedury awaryjnego zaopatrzenia w wodę;
- usunięcie awarii;
- przywrócenie dostaw wody.

ROCEDURA

ZK - 12

ZAGROŻENIE EKOLOGICZNE SKAŻENIE RZEKI**CHARAKTERYSTYKA:**

Do zanieczyszczeń wód powierzchniowych (rzeki, jeziora) substancjami ropopochodnymi może dojść w wyniku awarii środków pływających oraz poprzez kanalizację deszczową zamkniętą lub otwartą. Akcje ratownicze są długotrwałe, niejednokrotnie wymagają podjęcia ochrony zasobów wód wykorzystywanych do zaopatrzenia ludności w wodę do spożycia czy też terenów rekreacyjnych.

Odbudowa stanu środowiska może trwać nawet kilka lat.

Z punktu widzenia ochrony środowiska najlepszą metodą walki z rozlewiskami substancji ropopochodnych jest mechaniczne zbieranie. Metoda ta nie wywołuje niepożądanych skutków ubocznych dla środowiska naturalnego i dlatego jest najczęściej stosowana.

Do ograniczenia powierzchni rozlewiska na wodzie wykorzystuje się zapory pływające sztywne, elastyczne i sorpcyjne.

Zapory sztywne stosowane są głównie na rzekach o silnym nurcie (do około 2/MS) lub zakolach otoczonych podmokłym lub bagnistym gruntem.

Zapory elastyczne przeznaczone są do ustawienia na dużych akwenach (jeziora) a także na rzekach o wolnym nurcie (maks. 0,7 m/s).

Zapory sorpcyjne stosuje się do:

1. Doczyszczania powierzchni wody z resztek substancji ropopochodnej, która przedostała się za zapórę sztywną i elastyczną;
2. Wyłapywanie filtrów pozostałych na powierzchni;
3. Ochrony miejsc ekologicznie wrażliwych (ujęcia wody, roślinność przybrzeżna).

CEL PROCEDURY:

Celem procedury jest sprawne przeprowadzenie akcji ratowniczej oraz działania zapobiegające rozprzestrzenianiu się zagrożenia. Utylizacja zebranej substancji bez szkody dla środowiska.

UCZESTNICY AKCJI:	
1. Władze zagrożonej gminy lub gmin; 2. Komendant Powiatowy Państwowej Straży Pożarnej w Nowym Mieście Lubawskim, 3. Komendant Powiatowy Policji w Nowym Mieście Lubawskim, 4. Dyrektor Szpitala Powiatowego w Nowym Mieście Lubawskim sp. z o.o. 5. Ochotnicza Straż Pożarna 6. WRLiOŚ 7. Powiatowy Inspektor Sanitarny	
DZIAŁANIA PCZK:	
1. Dyżurny Powiatowego Centrum Zarządzania Kryzysowego: - po otrzymaniu informacji o zdarzeniu, informację potwierdza u służb Policji, PSP, RM; - powiadamia Starostę Nowomiejskiego; - przesyła meldunek doraźny do WCZK w Olsztynie o wystąpieniu zdarzenia; - w zależności od rozwoju sytuacji powiadamia pozostałe służby i instytucje; - koordynuje działania służb;	
2. Starosta Nowomiejski po zapoznaniu się z sytuacją, w zależności od stopnia zagrożenia zaleca:	
Monitorowanie sytuacji	Zwołanie PZZK
- utrzymanie łączności ze służbami, inspekcjami, strażami, administratorem terenu/ budynku, siłami ratowniczymi zakładu pracy; - przyjmowanie, odnotowywanie i przekazywanie działań i ogłoszeń; - zbieranie informacji od służb na temat podjętych działań; - w przypadku ewakuacji ludności, zbieranie informacji z miejsc pobytu ewakuowanych; - informowanie Naczelnika WZK o sytuacji w powiecie i jej zmianie; - składanie meldunków doraźnych do WCZK Olsztyn; - informowanie Naczelnika WZK o usunięciu zagrożenia; - przesłanie meldunku doraźnego do WCZK Olsztyn o usunięciu zagrożenia; - przesłanie informacji o rosnącym poziomie wody do instytucji zlokalizowanych w strefie zagrożonej;	- poinformowanie członków PZZK oraz osób wskazanych zaproszonych przez Starostę Nowomiejskiego do uczestnictwa w pracach Zespołu, o godzinie i miejscu zebrania Zespołu; - w przypadku zebrania Zespołu w Pomieszczeniu Operacyjnym PZZK przygotowuje sale do prac; - przesyła meldunek doraźny do WCZK Olsztyn o terminie zebrania Zespołu; - odnotowywanie zadań i postanowień PZZK; - przesłanie meldunku doraźnego do WCZK Olsztyn o zakończeniu zebrania PZZK i podjętych decyzjach; - wezwanie do pracy i osób wskazanych przez Starostę Nowomiejskiego;

<p>- koordynowanie przewozu próbek.</p>	<ul style="list-style-type: none"> - utrzymywanie łączności ze służbami; - przyjmowanie, odnotowywanie i przekazywanie zgłoszeń; - zbieranie informacji od służb na temat podjętych działań i postępie likwidacji zagrożenia; - informowanie Naczelnika WZK o sytuacji w powiecie i jej zmianie; - składanie meldunków doraźnych do WCZK Olsztyn: <ul style="list-style-type: none"> • co 4 godziny w czasie pogotowia (wystąpienie możliwości zagrożenia); • co 2 godziny w czasie alarmu (wystąpienie zagrożenia); - w przypadku ewakuacji, zbieranie informacji z miejsc pobytu ewakuowanych i przedstawienie zbiorczej informacji Naczelnikowi WZK o godzinie 8.00 i 20.00; - informowanie Naczelnika WZK o usunięciu zagrożenia; - przesłanie meldunku doraźnego do WCZK Olsztyn o usunięciu zagrożenia.
---	--

OGÓLNE DZIAŁANIA SŁUŻB:

Usunięcie substancji ropopochodnej realizowane jest w następujących etapach:

1. ograniczenie powierzchni rozlewiska – w tym celu wykorzystuje się zapory (na wodzie) oraz obwałowania i rowy (na gruncie);
2. usunięcie substancji ropopochodnej z powierzchni – zebranie jak największej ilości, jednocześnie z jak najmniejszą ilością wody;
3. separacja i zmagazynowanie;
4. doczyszczanie powierzchni.

<p>ROCEDURA ZK – 13.1.</p>	<p>ZAGROŻENIE BEZPIECZEŃSTWA I PORZĄDKU PUBLICZNEGO PROTESTY, NIEPOKOJE SPOŁECZNE, ZAMIESZKI</p>
<p>CHARAKTERYSTYKA:</p>	
<p>Zamieszki to chuligańskie wybryki, które są przyczyną zagrożenia życia ludzkiego oraz dewastacji, kradzieży i rozbojów. Wprowadzone siły porządkowe mogą być głównym celem, na który może być skierowana agresja.</p>	
<p>CEL PROCEDURY:</p>	
<p>Celem procedury jest przeciwdziałanie zdarzeniu oraz szybkie przywrócenie ładu i porządku.</p>	

UCZESTNICY AKCJI:	
1. Władze zagrożonej gminy lub gmin; 2. Komendant Powiatowy Państwowej Straży Pożarnej w Nowym Mieście Lubawskim, 3. Komendant Powiatowy Policji w Nowym Mieście Lubawskim, 4. Dyrektor Szpitala Powiatowego w Nowym Mieście Lubawskim sp. z o.o. 5. Ochotnicza Straż Pożarna	
DZIAŁANIA PCZK:	
1. Dyżurny Powiatowego Centrum Zarządzania Kryzysowego: - po otrzymaniu informacji o zdarzeniu, informację potwierdza u służb Policji, PSP, RM; - powiadamia Starostę Nowomiejskiego; - przesyła meldunek doraźny do WCZK w Olsztynie o wystąpieniu zdarzenia; - w zależności od rozwoju sytuacji powiadamia pozostałe służby i instytucje; - koordynuje działania służb;	
2. Starosta Nowomiejski po zapoznaniu się z sytuacją, w zależności od stopnia zagrożenia zaleca:	
Monitorowanie sytuacji	Zwołanie PZZK
<ul style="list-style-type: none"> - utrzymanie łączności ze służbami, inspekcjami, strażami, administratorem terenu/ budynku, siłami ratowniczymi zakładu pracy; - przyjmowanie, odnotowywanie i przekazywanie działań i ogłoszeń; - zbieranie informacji od służb na temat podjętych działań; - w przypadku ewakuacji ludności, zbieranie informacji z miejsc pobytu ewakuowanych; - informowanie Naczelnika WZK o sytuacji w powiecie i jej zmianie; - składanie meldunków doraźnych do WCZK Olsztyn; - informowanie Naczelnika WZK o usunięciu zagrożenia; - przesłanie meldunku doraźnego do WCZK Olsztyn o usunięciu zagrożenia; - przesłanie informacji o rosnącym poziomie wody do instytucji zlokalizowanych w strefie zagrożonej; - koordynowanie przewozu próbek. 	<ul style="list-style-type: none"> - poinformowanie członków PZZK oraz osób wskazanych zaproszonych przez Starostę Nowomiejskiego do uczestnictwa w pracach Zespołu, o godzinie i miejscu zebrania Zespołu; - w przypadku zebrania Zespołu w Pomieszczeniu Operacyjnym PZZK przygotowuje sale do prac; - przesyła meldunek doraźny do WCZK Olsztyn o terminie zebrania Zespołu; - odnotowywanie zadań i postanowień PZZK; - przesłanie meldunku doraźnego do WCZK Olsztyn o zakończeniu zebrania PZZK i podjętych decyzjach; - wezwanie do pracy i osób wskazanych przez Starostę Nowomiejskiego; - utrzymywanie łączności ze służbami; - przyjmowanie, odnotowywanie i przekazywanie zgłoszeń;

	<ul style="list-style-type: none"> - zbieranie informacji od służb na temat podjętych działań i postępie likwidacji zagrożenia; - informowanie Naczelnika WZK o sytuacji w powiecie i jej zmianie; - składanie meldunków doraźnych do WCZK Olsztyn: <ul style="list-style-type: none"> • co 4 godziny w czasie pogotowia (wystąpienie możliwości zagrożenia); • co 2 godziny w czasie alarmu (wystąpienie zagrożenia); - w przypadku ewakuacji, zbieranie informacji z miejsc pobytu ewakuowanych i przedstawienie zbiorczej informacji Naczelnikowi WZK o godzinie 8.00 i 20.00; - informowanie Naczelnika WZK o usunięciu zagrożenia; - przesłanie meldunku doraźnego do WCZK Olsztyn o usunięciu zagrożenia.
--	--

OGÓLNE DZIAŁANIA SŁUŻB:

- ustalenie miejsca wystąpienia zdarzenia,
- ustalenie liczby osób biorących udział w nielegalnym protestach,
- zorganizowanie grup policyjno – porządkowych, uniemożliwiających przedostanie się na miejsce zdarzenia osób postronnych,
- zmiana organizacji ruchu drogowego w pobliżu miejsca zdarzenia w celu umożliwienia pododdziałom Policji prowadzenia skutecznej akcji porządkowej.

<p>PROCEDURA ZK – 13.2.</p>	<p>ZAGROŻENIE BEZPIECZEŃSTWA I PORZĄDKU PUBLICZNEGO OKUPACJA OBIEKTÓW UŻYTECZNOŚCI PUBLICZNEJ</p>
<p>CHARAKTERYSTYKA:</p>	
<p>Niezadowolenie społeczne oraz protesty, którym towarzyszą chuligańskie wybryki mogą być przyczyną zagrożenia życia ludzkiego oraz dewastacji, kradzieży i rozbojów. Wspomniane zagrożenia mogą się potęgować i przyjmować formę rozruchów, walk ulicznych i porachunków. Wprowadzone siły porządkowe mogą być głównym celem na który może być skierowana agresja uczestników protestów i niepokojów społecznych. Długi czas trwania akcji okupacyjnej może doprowadzić do paraliżu działalności instytucji.</p>	
<p>CEL PROCEDURY:</p>	
<p>Celem procedury jest utrzymanie porządku oraz zapewnienie bezpieczeństwa osobom biorącym udział w strajku jak i osobom postronnym.</p>	

UCZESTNICZY AKCJI:

1. Władze zagrożonej gminy lub gmin;
2. Komendant Powiatowy Państwowej Straży Pożarnej w Nowym Mieście Lubawskim,
3. Komendant Powiatowy Policji w Nowym Mieście Lubawskim,
4. Dyrektor Szpitala Powiatowego w Nowym Mieście Lubawskim sp. z o.o.
5. Ochotnicza Straż Pożarna

DZIAŁANIA PCZK:**1. Dyżurny Powiatowego Centrum Zarządzania Kryzysowego:**

- po otrzymaniu informacji o zdarzeniu, informację potwierdza u służb Policji, PSP, RM;
- powiadamia Starostę Nowomiejskiego;
- przesyła meldunek doraźny do WCZK w Olsztynie o sytuacji w powiecie;
- w zależności od rozwoju sytuacji powiadamia pozostałe służby i instytucje;
- koordynuje działania służb;

2. Starosta Nowomiejski po zapoznaniu się z sytuacją, w zależności od stopnia zagrożenia zaleca:**Monitorowanie sytuacji**

- utrzymanie łączności ze służbami, inspekcjami, strażami, administratorem terenu/ budynku, siłami ratowniczymi zakładu pracy;
- przyjmowanie, odnotowywanie i przekazywanie działań i ogłoszeń;
- zbieranie informacji od służb na temat podjętych działań;
- w przypadku ewakuacji ludności, zbieranie informacji z miejsc pobytu ewakuowanych;
- informowanie Naczelnika WZK o sytuacji w powiecie i jej zmianie;
- składanie meldunków doraźnych do WCZK Olsztyn;
- informowanie Naczelnika WZK o usunięciu zagrożenia;
- przesłanie meldunku doraźnego do WCZK Olsztyn o usunięciu zagrożenia;
- przesłanie informacji o rosnącym poziomie wody do instytucji zlokalizowanych w strefie zagrożonej;
- koordynowanie przewozu próbek.

Zwołanie PZZK

- poinformowanie członków PZZK oraz osób wskazanych zaproszonych przez Starostę Nowomiejskiego do uczestnictwa w pracach Zespołu, o godzinie i miejscu zebrania Zespołu;
- w przypadku zebrania Zespołu w Pomieszczeniu Operacyjnym PZZK przygotowuje sale do prac;
- przesyła meldunek doraźny do WCZK Olsztyn o terminie zebrania Zespołu;
- odnotowywanie zadań i postanowień PZZK;
- przesłanie meldunku doraźnego do WCZK Olsztyn o zakończeniu zebrania PZZK i podjętych decyzjach;
- wezwanie do pracy i osób wskazanych przez Starostę Nowomiejskiego;
- utrzymywanie łączności ze służbami;
- przyjmowanie, odnotowywanie i przekazywanie zgłoszeń;
- zbieranie informacji od służb na temat podjętych działań

	i postępie likwidacji zagrożenia; - informowanie Naczelnika WZK o sytuacji w powiecie i jej zmianie; - składanie meldunków doraźnych do WCZK Olsztyn: <ul style="list-style-type: none"> • co 4 godziny w czasie pogotowia (wystąpienie możliwości zagrożenia); • co 2 godziny w czasie alarmu (wystąpienie zagrożenia); - w przypadku ewakuacji, zbieranie informacji z miejsc pobytu ewakuowanych i przedstawienie zbiorczej informacji Naczelnikowi WZK o godzinie 8.00 i 20.00; - informowanie Naczelnika WZK o usunięciu zagrożenia; - przesłanie meldunku doraźnego do WCZK Olsztyn o usunięciu zagrożenia.
--	---

OGÓLNE DZIAŁANIA SŁUŻB:	
1. ustalenie miejsca wystąpienia zdarzenia, 2. ustalenie liczby osób biorących udział w okupacji, 3. zorganizowanie grup policyjno – porządkowych, uniemożliwiających przedostanie się na miejsce zdarzenia osób postronnych, 4. zmiana organizacji ruchu drogowego w pobliżu miejsca zdarzenia w celu umożliwienia pododdziałom Policji prowadzenia skutecznej akcji porządkowej.	

ROCEDURA ZK – 13.3.	ZAGROŻENIE BEZPIECZEŃSTWA I PORZĄDKU PUBLICZNEGO BLOKADY DRÓG
CHARAKTERYSTYKA:	
Niezadowolenie społeczne oraz protesty, którym towarzyszą chuligańskie wybryki mogą być przyczyną zagrożenia życia ludzkiego oraz dewastacji, kradzieży i rozbojów. Wspomniane zagrożenia mogą się potęgować i przyjmować formę rozruchów, walk ulicznych i porachunków. Wprowadzone siły porządkowe mogą być głównym celem na który może być skierowana agresja uczestników protestów i niepokojów społecznych.	
CEL PROCEDURY:	
Celem procedury jest utrzymanie porządku oraz zapewnienie bezpieczeństwa osobom biorącym udział w strajku jak i osobom postronnym.	

UCZESTNICY AKCJI:	
1. Władze zagrożonej gminy lub gmin; 2. Komendant Powiatowy Państwowej Straży Pożarnej w Nowym Mieście Lubawskim, 3. Komendant Powiatowy Policji w Nowym Mieście Lubawskim, 4. Dyrektor Szpitala Powiatowego w Nowym Mieście Lubawskim sp. z o.o. 5. Ochotnicza Straż Pożarna 6. Państwowa Inspekcja Ruchu Drogowego;	
DZIAŁANIA PCZK:	
1. Dyżurny Powiatowego Centrum Zarządzania Kryzysowego: - po otrzymaniu informacji o zdarzeniu, informację potwierdza u służb Policji, PSP, RM; - powiadamia Starostę Nowomiejskiego; - przesyła meldunek doraźny do WCZK w Olsztynie o zaistnieniu zdarzenia; - w zależności od rozwoju sytuacji powiadamia pozostałe służby i instytucje; - koordynuje działania służb;	
2. Starosta Nowomiejski po zapoznaniu się z sytuacją, w zależności od stopnia zagrożenia zaleca:	
Monitorowanie sytuacji	Zwołanie PZZK
- utrzymanie łączności ze służbami; - przyjmowanie, odnotowywanie i przekazywanie zgłoszeń; - zbieranie informacji od służb na temat podjętych działań; - informowanie Inspektora PCZK o sytuacji zdarzenia i jej zmianie; - informowanie Inspektora PCZK o usunięciu zagrożenia; - przesłanie meldunku doraźnego do WCZK Olsztyn o usunięciu zagrożenia.	- poinformowanie członków PZZK oraz osób wskazanych / zaproszonych przez Starostę Nowomiejskiego do uczestnictwa w pracach Zespołu, o godzinie i miejscu zebrania Zespołu; - w przypadku zebrania Zespołu w Pomieszczeniu Operacyjnym PZZK przygotowuje sale do prac; - przesyła meldunek doraźny do WCZK Olsztyn o terminie zebrania Zespołu; - odnotowanie zadań i postanowień PZZK; - przesłanie meldunku doraźnego do WCZK Olsztyn o zakończeniu zebrania PZZK i podjętych decyzjach; - wezwanie do pracy osób wskazanych przez Starostę Nowomiejskiego; - utrzymanie łączności ze służbami; - przyjmowanie, odnotowywanie i przekazywanie zgłoszeń; - zbieranie informacji od służb na temat podjętych działań i postępie likwidacji zagrożenia; - po ewakuacji pasażerów, zbieranie informacji z miejsc pobytu ewakuowanych; - informowanie Inspektora PCZK o sytuacji w powiecie i jej zmianie;

	<ul style="list-style-type: none"> - informowanie Inspektora PCZK o usunięciu zagrożenia; - przesłanie meldunku doraźnego do WCZK Olsztyn o usunięciu zagrożenia. 	
--	---	--

OGÓLNE DZIAŁANIA SŁUŻB:		
<ol style="list-style-type: none"> 1. ustalenie miejsca wystąpienia zdarzenia, 2. ustalenie liczby osób biorących udział w proteście, 3. zorganizowanie grup policyjno – porządkowych, uniemożliwiających przedostanie się na miejsce zdarzenia osób postronnych, zmiana organizacji ruchu drogowego w pobliżu miejsca zdarzenia w celu umożliwienia pododdziałom policji prowadzenia skutecznej akcji porządkowej; 4. zmiana tras linii komunikacji miejskiej. 		

PROCEDURA ZK – 13.4.	ZAGROŻENIE BEZPIECZEŃSTWA I PORZĄDKU PUBLICZNEGO IMPREZY MASOWE	
CHARAKTERYSTYKA:		
Imprezy masowe zawsze stwarzają zagrożenie przemienienia się w agresywne zbiorowisko osób nad którym nie zapanuje służba porządkowa i ochrona. Ze względu na obecność na takich imprezach całych rodzin, niesie zagrożenie uszkodzenia osób pobocznych.		
CEL PROCEDURY:		
Celem procedury jest utrzymanie porządku oraz zapewnienie bezpieczeństwa osobom biorącym udział w strajku jak i osobom postronnym.		
UCZESTNICY AKCJI:		
<ol style="list-style-type: none"> 1. Władze zagrożonej gminy lub gmin; 2. Komendant Powiatowy Państwowej Straży Pożarnej w Nowym Mieście Lubawskim, 3. Komendant Powiatowy Policji w Nowym Mieście Lubawskim, 4. Dyrektor Szpitala Powiatowego w Nowym Mieście Lubawskim sp. z o.o. 5. Ochotnicza Straż Pożarna 		
DZIAŁANIA PCZK:		
1. Dyżurny Powiatowego Centrum Zarządzania Kryzysowego: <ul style="list-style-type: none"> - po otrzymaniu informacji o zdarzeniu, informację potwierdza u służb Policji, PSP, RM; - powiadamia Starostę Nowomiejskiego; 		

- przesyła meldunek doraźny do WCZK w Olsztynie o wystąpieniu zdarzenia;
- w zależności od rozwoju sytuacji powiadamia pozostałe służby i instytucje;
- koordynuje działania służb;

2. Starosta Nowomiejski po zapoznaniu się z sytuacją, w zależności od stopnia zagrożenia zaleca:

Monitorowanie sytuacji	Zwołanie PZZK
<ul style="list-style-type: none"> - utrzymanie łączności ze służbami; - przyjmowanie, odnotowywanie i przekazywanie zgłoszeń; - zbieranie informacji od służb na temat podjętych działań; - informowanie Inspektora PCZK o sytuacji zdarzenia i jej zmianie; - informowanie Inspektora PCZK o usunięciu zagrożenia; - przesłanie meldunku doraźnego do WCZK Olsztyn o usunięciu zagrożenia. 	<ul style="list-style-type: none"> - poinformowanie członków PZZK oraz osób wskazanych / zaproszonych przez Starostę Nowomiejskiego do uczestnictwa w pracach Zespołu, o godzinie i miejscu zebrania Zespołu; - w przypadku zebrania Zespołu w Pomieszczeniu Operacyjnym PZZK przygotowuje sale do prac; - przesyła meldunek doraźny do WCZK Olsztyn o terminie zebrania Zespołu; - odnotowanie zadań i postanowień PZZK; - przesłanie meldunku doraźnego do WCZK Olsztyn o zakończeniu zebrania PZZK i podjętych decyzjach; - wezwanie do pracy osób wskazanych przez Starostę Nowomiejskiego; - utrzymanie łączności ze służbami; - przyjmowanie, odnotowywanie i przekazywanie zgłoszeń; - zbieranie informacji od służb na temat podjętych działań i postępie likwidacji zagrożenia; - po ewakuacji pasażerów, zbieranie informacji z miejsc pobytu ewakuowanych; - informowanie Inspektora PCZK o sytuacji w powiecie i jej zmianie; - informowanie Inspektora PCZK o usunięciu zagrożenia; - przesłanie meldunku doraźnego do WCZK Olsztyn o usunięciu zagrożenia;

OGÓLNE DZIAŁANIA SŁUŻB:

1. nadzór nad miejscem i okolicą imprezy,
2. zapobieganie wybrykom i niebezpiecznym zachowaniom,

I. CEL PROCEDURY: uruchomienie pododdziałów i oddziałów Sił Zbrojnych RP w sytuacjach kryzysowych (w rozumieniu ustawy o zarządzaniu kryzysowym)

II. UCZESTNICY PROCEDURY: Wojewoda Warmińsko - Mazurski, Wydział Bezpieczeństwa i Zarządzania Kryzysowego (WBiZK), Wojewódzkie Centrum Zarządzania Kryzysowego (WCZK), Wojewódzki Sztab Wojskowy Olsztyn (WSZW), Starosta Nowomiejski, wójtowie, burmistrzowie, z obszarów dotkniętych zdarzeniami kryzysowymi.

III. ZAKRES FUNKCJONOWANIA PROCEDURY:

Uruchomienie procedury: wniosek Starosty Nowomiejskiego do Wojewody Warmińsko-Mazurskiego o wydzielenie pododdziałów i oddziałów Sił Zbrojnych RP do wsparcia w sytuacjach kryzysowych.

Zakończenie procedury: wniosek Starosty Nowomiejskiego do Wojewody Warmińsko-Mazurskiego o odwołanie pododdziałów i oddziałów Sił Zbrojnych RP realizujących zadania wsparcia w sytuacjach kryzysowych.

PODSTAWY PRAWNE FUNKCJONOWANIA PROCEDURY:

Ustawa z dnia 23 stycznia 2009 r. o wojewodzie i administracji rządowej w województwie (Dz.U.2015.525 t. j. ze zm.)

Ustawa z dnia 26 kwietnia 2007 o zarządzaniu kryzysowym (Dz. U. z 2013 r. poz. 1166 t. j. ze zm.);

Ustawa o stanie klęski żywiołowej z dnia 18 kwietnia 2002 r. (Dz.U.2014.333 t. j. ze zm.)

Rozporządzenie Rady Ministrów z dnia 20 lutego 2003 r. W sprawie szczegółowych zasad udziału pododdziałów i oddziałów Sił Zbrojnych Rzeczypospolitej Polskiej w zapobieganiu skutkom klęski żywiołowej lub ich usuwaniem (Dz.U.2003.41.347);

PRZEDSIĘWZIĘCIA	WYKONAWCY
<p>Uruchomienie działań</p> <p>Zaistnienie zdarzenia ujętego w art. 25 ustawy o zarządzaniu Starosta kryzysowym na terenie powiatu nowomiejskiego powodującego możliwość użycia Sił Zbrojnych RP do niżej wymienionych zadań:</p> <ol style="list-style-type: none"> 1) współudział w monitorowaniu zagrożeń; 2) wykonywanie zadań związanych z oceną skutków zjawisk zaistniałych na obszarze występowania zagrożeń; 3) wykonywanie zadań poszukiwawczo - ratowniczych; 4) ewakuowanie uszkodzonej ludności i mienia; 5) wykonywanie zadań mających na celu przygotowanie warunków do czasowego przebywania ewakuowanej ludności w wyznaczonych miejscach; 6) współudział w ochronie mienia pozostawionego na obszarze występowania zagrożeń; 7) izolowanie obszaru występowania zagrożeń lub miejsca prowadzenia akcji ratowniczej; 8) wykonywanie prac zabezpieczających, ratowniczych i ewakuacyjnych przy zagrożonych obiektach budowlanych i zabytkach; 9) prowadzenie prac wymagających użycia specjalistycznego sprzętu technicznego lub materiałów wybuchowych będących w zasobach Sił Zbrojnych Rzeczypospolitej Polskiej; 10) usuwanie materiałów niebezpiecznych i ich unieszkodliwienie z wykorzystaniem sił i środków będących na wyposażeniu Sił Zbrojnych Rzeczypospolitej Polskiej; 11) likwidowanie skażeń chemicznych oraz skażeń i zakażeń biologicznych; 12) usuwanie skażeń promieniotwórczych; 13) wykonywanie zadań związanych z naprawą i odbudową infrastruktury technicznej; 14) współudział w zapewnieniu przejezdności szlaków komunikacyjnych; 15) udzielanie pomocy medycznej i wykonywanie zadań sanitarno-higienicznych i przeciwepidemicznych; 	<p>STAROSTA</p>
<p>Analiza możliwości własnych w zakresie przeciwdziałania skutkom sytuacji kryzysowej, na posiedzeniu Powiatowego Zespołu Zarządzania Kryzysowego, zakończonym wnioskiem Burmistrza/ Wójta o wydzielenie pododdziałów i oddziałów Sił Zbrojnych RP do wsparcia w sytuacji kryzysowej.</p>	<p>BURMISTRZ/ WÓJT STAROSTA</p>
<p>Bieżące monitorowanie sytuacji, w celu określenia potencjalnej możliwości użycia pododdziałów i oddziałów Sił Zbrojnych RP do Nowego Miasta Lubawskiego wsparcia administracji publicznej w sytuacji kryzysowej</p>	<p>PCZK Nowe Miasto Lubawskie</p>
<p>Złożenie wniosku Burmistrza/ Wójta do Wojewody o wydzielenie pododdziałów i oddziałów Sił Zbrojnych RP w sytuacji kryzysowej, gdy użycie innych sił i środków jest niemożliwe lub może okazać się niewystarczające.</p>	<p>BURMISTRZ/ WÓJT STAROSTA</p>

Powiadomienie Starosty Nowomiejskiego o wydzieleniu pododdziałów i oddziałów Sił Zbrojnych RP do wsparcia działań w sytuacji kryzysowej.	WBiZK/WCZK
Nawiązanie kontaktu z oficerem kontaktowym z wydzielonych pododdziałów i oddziałów Sił Zbrojnych RP.	BURMISTRZ/ WÓJT STAROSTA
Uzyskanie zezwolenia wojewody na użycie materiałów wybuchowych na terenie województwa w ramach realizacji zadań wsparcia administracji publicznej w sytuacji kryzysowej.	PCZK Nowe Miasto Lubawskie
Realizacja zabezpieczenia logistycznego działania pododdziałów i oddziałów Sił Zbrojnych RP w sytuacji kryzysowej na obszarze powiatu nowomiejskiego zgodnie z warunkami	STAROSTA
Zakończenie działań	
Ocena konieczności dalszego angażowania pododdziałów i oddziałów Sił Zbrojnych RP w sytuacji kryzysowej na posiedzeniu Powiatowego Zespołu Zarządzania Kryzysowego.	STAROSTA
Złożenie wniosku do Wojewody o odwołanie pododdziałów i oddziałów Sił Zbrojnych RP realizujących zadania wsparcia w sytuacji kryzysowej.	BURMISTRZ/ WOJT STAROSTA
Rozliczenie działań pododdziałów i oddziałów Sił Zbrojnych RP realizujących zadania wsparcia w sytuacji kryzysowej.	BURMISTRZ/ WOJT STAROSTA

Załączniki:

1. Wzór wniosku o wydzielenie pododdziałów i oddziałów Sił Zbrojnych RP do wsparcia administracji publicznej w sytuacji kryzysowej.
2. Wzór wniosku o odwołanie pododdziałów i oddziałów Sił Zbrojnych RP do wsparcia administracji publicznej w sytuacji kryzysowej.

Nowe Miasto Lubawskie, dnia.....

(numer pisma)

Wojewoda Warmińsko - Mazurski

fax 89 523 23 63

WNIOSEK

w sprawie wydzielenia sił i środków SZ RP
do wsparcia administracji publicznej w sytuacji kryzysowej.

Na podstawie Art. 25. 1. Ustawy z dnia 26 kwietnia 2007 r. o zarządzaniu kryzysowym (Dz. U. z 2013 r. poz. 1166 t. j. ze zm.), zwracam się z wnioskiem do Pana Ministra **o skierowanie wydzielonych sił i środków Sił Zbrojnych Rzeczypospolitej Polskiej** do wsparcia administracji publicznej w zaistniałej sytuacji kryzysowej.

1. Opis sytuacji:
2. Zakres zadań wymagających wsparcia przez SZ RP *:
3. Potrzeby w zakresie sił i środków SZ RP *:
4. Przewidywany termin realizacji zadań:
5. Przedstawiciel administracji państwowej odpowiedzialny za kierowanie akcją*:

(stanowisko. Imię i Nazwisko, tel. kontaktowy)

Punkt przyjęcia wydzielonych sił i środków SZ RP.

Miejsce stacjonowania sił i środków SZ RP.

Telefony kontaktowe.

(Policja, Państwowa Straż Pożarna, i inne służby z rejonu objętego działaniem)

Inne informacje (zakwaterowanie, wyżywienie, punkt tankowania):

* Informacje kluczowe

.....
(podpis)

Starostwo Powiatowe

w Nowym Mieście Lubawskim

(Nazwa instytucji)

Nowe Miasto Lubawskie dnia,r.

(Miejscowość i data)

Nowe Miasto Lubawskie, dnia.....

(numer pisma)

Wojewoda Warmińsko-Mazurski

fax 89 523 23 63

WNIOSEK

w sprawie wydzielenia sił i środków SZ RP
do wsparcia administracji publicznej w sytuacji kryzysowej.

Na podstawie Art. 25. 1. Ustawy z dnia 26 kwietnia 2007 r. o zarządzaniu kryzysowym (Dz. U. z 2013 r. poz. 1166 t.j. ze zm.), zwracam się z wnioskiem do Pana Ministra **o odwołanie wydzielonych sił i środków Sił Zbrojnych Rzeczypospolitej Polskiej** do wsparcia administracji publicznej w zaistniałej sytuacji kryzysowej.

1. Zakres zadań realizowanych przez SZ RP:
2. Ilość sił i środków SZ RP odwoływanych:
3. Przewidywany termin zakończenia realizacji zadań:
4. Przedstawiciel administracji publicznej odpowiedzialny za przekazanie sił i środków SZRP:

* Informacje kluczowe

.....

(podpis)

Starostwo Powiatowe

w Nowym Mieście Lubawskim

(Nazwa instytucji)

Nowe Miasto Lubawskie dnia,r.

(Miejscowość i data)

2.4. Siatka zadaniowa

	Slużby ratownicze, instytucje współdziałające											
	Zadania	Starosta	Komenda Powiatowa Państwowa Straż Pożarna	Komenda Powiatowa Policja	Państwowe Ratownictwo Medyczne	Powiatowa Stacja Sanitarno-Epidemiologiczna	Powiatowy Inspektorat Weterynarii	Powiatowy Inspektor Nadzoru Budowlanego	Zarząd Dróg Powiatowych	Wydział Środowiska i Rolnictwa Starostwa Powiatowego	Media	Gminy
1	2	3	4	5	6	7	8	9	10	11	12	13
1	Ostrzeganie, alarmowanie i informowanie ludności	K	P	P		Nw	Nw	Nw	Nw	Nw	Nw.	W
2	Izolacja rejonu zdarzenia, zabezpieczenie dojazdów	K	P	W		P	P		Nw	Nw	Nw.	P
3	Ewakuacja ludności	K	Nw	P	Nw	Nw	Nw	Nw	P	Nw	Nw.	W
4	Zapewnienie dostaw wody i energii do celów ratowniczych	K	P	Nw						P	Nw.	W
5	Gaszenie pożarów	K	W	P	Nw	Nw	Nw	Nw	Nw	Nw	Nw	P
6	Zapewnienie opieki medycznej	K	P	P	Nw	Nw					Nw	P
7	Dotarcie do poszkodowanych, poszukiwanie zaginionych	K	W	P	P	Nw	Nw	P	P	Nw	Nw	P

8	Zapewnienie zastępczych miejsc zakwaterowania dla poszkodowanych	K	P	P	Nw	Nw		Nw	Nw		Nw	W
9	Zapewnienie dostaw żywności	K	Nw	Nw		P	Nw		Nw	P	Nw	W
10	Zapewnienie porządku publicznego	K	Nw	W	P	Nw			P		Nw	P
11	Wytyczanie objazdów	K	P	W					P		Nw	P
12	Zapewnienie opieki weterynaryjnej	K	Nw				W			P	Nw	P
13	Organizowanie transportu środków pomocowych	K	Nw						Nw			W
14	Usuwanie skutków zdarzenia	K	P	P	Nw	Nw	Nw	P	Nw		Nw	W
15	Szacowanie strat	K	P		Nw	Nw	Nw	P	P	Nw		W

UWAGI:

W – wiodący

Nw – na wezwanie

P – pomocniczy

K - koordynujący

Zagadnienia dotyczące współdziałania poszczególnych służb działających wspólnie na szczeblu powiatu z uwzględnieniem zapisów prawa w tym względzie oraz bezpośredniej praktyki ugruntowanej w trakcie zdarzeń rzeczywistych oraz ćwiczeń zawarte zostały w poszczególnych procedurach reagowania kryzysowego wymienionych powyżej oraz zgodnie z informacją poniżej.

2.5 Współdziałanie pomiędzy uczestnikami reagowania kryzysowego

W przypadku prowadzenia działań reagowania kryzysowego, Kierownikiem akcji jest przedstawiciel instytucji Wiodącej, instytucje Pomocnicze i Na wezwanie stanowią wsparcie w działaniu i zabezpieczeniu. Kierowanie akcją może zostać przekazane przedstawicielowi innej służby, gdy w występującym zdarzeniu nakładają się różne zagrożenia. W celu sprawnego przekazywania zadań możliwe jest utworzenie wspólnego Kierownictwa, złożonego z przedstawicieli służb.

Instytucja wiodąca jest jednostką najlepiej wyposażoną, zorganizowaną i przygotowaną do działania w danej sytuacji kryzysowej, toteż ona obejmuje rolę kierowniczą.

Instytucje pomocnicze współdziałają z instytucją wiodącą dbając o wypełnienie zadań w zakresie przydzielonym.

Instytucje uruchamiane na wezwanie **Nw**, nie biorą bezpośredniego udziału w akcji, do chwili ich uruchomienia. Podczas oczekiwania na wezwanie powinny posiadać możliwość szybkiego uruchomienia działań.

Nadzór i koordynację działań prowadzi Powiatowe Centrum Zarządzania Kryzysowego pozostające w ścisłym kontakcie z kierownictwem akcji ratowniczej, służbą dyżurną instytucji wiodącej oraz instytucji pomocniczych, mogące w razie potrzeb zadysponować sprzęt ze świadczeń rzeczowych dla wsparcia akcji lub uruchomić działania instytucji oczekujących wezwania. Uczestnicy działań mogą tworzyć wspólne kierownictwa akcji ratowniczej.

Ogólne zasady współdziałania między uczestnikami akcji ratowniczej zawarte są w przepisach prawnych regulujących funkcjonowanie służb lub instytucji w sytuacji kryzysowej oraz podpisanymi porozumieniami między instytucjami. Współdziałanie służb na wypadek wystąpienia sytuacji niebezpiecznej doskonalone jest cyklicznie w formie ćwiczeń organizowanych co najmniej raz na 2 lata i ćwiczeniach powiatowych organizowanych raz na 4 lata finansowanych z budżetu Wojewody Warmińsko-Mazurskiego. Zapis przeprowadzenia ćwiczenia powiatowego jest umieszczany w Zarządzeniu Starosty Nowomiejskiego dotyczącym Roczno Planu Działania na dany rok. W ćwiczeniach zobowiązane są uczestniczyć służby i instytucje Wiodące i Pomocnicze, niezbędne ze względu na typ i zakres planowanego ćwiczenia. Organizatorem ćwiczenia jest Starosta Nowomiejski, a wykonawcą Wydział Zarządzania Kryzysowego.

III. ZAŁĄCZNIKI FUNKCJONALNE PLANU GŁÓWNEGO

3.1. Procedury realizacji zadań z zakresu zarządzania kryzysowego

Służba, która otrzyma informację o zdarzeniu, powinna tę informację potwierdzić. Po potwierdzeniu, służba postępuje wg. własnych procedur na wypadek danego zdarzenia, informując pozostałych współuczestników akcji ratowniczej oraz Powiatowe Centrum Zarządzania Kryzysowego. Rolę kierowniczą w akcji obejmuje instytucja określona w siatce bezpieczeństwa, jako instytucja wiodąca w przypadku danego zdarzenia.

Instytucja Wiodąca realizuje własne procedury obejmujące działania na dane zdarzenie oraz uzyskuje wsparcie z instytucji nadrzędnej w trybie i sposobie określonym w procedurach.

Pozostali uczestnicy działań, zapewniają wsparcie i pomoc dla Instytucji Wiodącej, w celu jak najszybszego i sprawnego przeciwdziałania sytuacji niebezpiecznej.

3.2. Organizacja łączności

Na terenie Województwa Warmińsko – Mazurskiego została utworzona jednorodna sieć łączności radiotelefonicznej na potrzeby jednostek administracji rządowej i samorządowej. W ramach przydzielonych częstotliwości utworzono na terenie niektórych powiatów sieci radiotelefoniczne: przeciwpowodziowe i koordynacji ratownictwa. Wszystkie stacje w urzędach administracji rządowej i samorządowej zaprogramowane zostały w następujący sposób:

1. Kanał I – przeciwpowodziowy – BW 16 - (148,150 MHz)

wykorzystywany na potrzeby powiatowych, miejskich i gminnych komitetów przeciwpowodziowych oraz jednostek organizacyjnych Wojewódzkiego Zarządu Melioracji i Urządzeń Wodnych.

2. Kanał II - Zarządzania Kryzysowego Wojewody – BW 46 –(148,525 CTCSS 100 Hz)

wykorzystywany przez wszystkie jednostki administracji rządowej i samorządowej na terenie województwa. Na kanale tym prowadzone są wywołania poszczególnych abonentów. Wszystkie stacje powinny, w godzinach pracy pozostawać na nasłuchu na tym kanale, a po zakończeniu korespondencji na innych kanałach zawsze przełączać radiotelefon na kanał II. Wszyscy abonenci zobowiązani są do ścisłego wykonywania poleceń stacji nadrzędnych oraz stacji głównej.

3. **Kanał III – powiatowy – dla każdego powiatu inny wg rozdzielnika – (148,375 CTCSS 123 Hz)**
wykorzystywany jest lokalnie, na terenie poszczególnych powiatów, z których każdy posiada swoją częstotliwość. Kanał ten służy do zapewnienia łączności radiowej pomiędzy poszczególnymi gminami powiatu i w relacji starostwo – gmina.
Po zakończeniu korespondencji na tym kanale abonenci wracają na kanał II.
4. **Kanał IV – współdziałania – AW 52, Bw 52 – (148,600 MHz)**
w częstotliwość tą wyposażone są wszystkie stacje radiotelefoniczne jednostek administracji rządowej i samorządowej w kraju. Kanał ten może zostać wykorzystany po otrzymaniu zezwolenia od operatora stacji głównej.
5. **Kanał V – koordynacji ratownictwa – BW 56 (powiaty: elbląski i braniewski) i BW 48 pozostałe powiaty województwa – (148,650 MHz)**
wykorzystywany do zapewnienia bezpośredniej łączności radiotelefonicznej pomiędzy służbami różnego przyporządkowania (np. PSP, Policja, pogotowie ratunkowe, gazowe, energetyczne itp.). Sieci koordynacji ratownictwa mogą być tworzone na terenie każdego powiatu, po otrzymaniu odpowiedniego zezwolenia z Wydziału Bezpieczeństwa i Zarządzania Kryzysowego Warmińsko – Mazurskiego Urzędu Wojewódzkiego w Olsztynie.

Organizacja łączności radiotelefonicznej na terenie Województwa Warmińsko – Mazurskiego:

1. Nazwa komórki organizacyjnej:
 - Warmińsko – Mazurski Urząd Wojewódzki w Olsztynie
2. Numery, nazwy sieci i kierunków radiowych lub grup abonentów radiowych:
 - **SIEĆ PRZECIWPOWODZIOWA**
 - ZmiUW Olsztyn oddział w Ostródzie
 - Administracja rządowa i samorządowa województwa
 - Abonenci sieci koordynacji ratownictwa – częstotliwość zapasowa
 - **SIEĆ ZARZĄDZANIA WOJEWODY**
 - Administracja rządowa i samorządowa województwa
 - **SIECI POWIATOWE**
 - 19 powiatów, miasto Elbląg i Olsztyn

- **SIECI KOORDYNACJI RATOWNICTWA:**
 - miasto i powiat Olsztyn
 - miasto i powiat Elbląg
 - miasto i powiat Braniewo
 - miasto i powiat Giżycko
 - miasto i powiat Węgorzewo

- **SIECI RADIOWEGO SYSTEMU WŁĄCZANIA SYREN ALARMOWYCH:**
 - Olsztyn
 - Elbląg
 - Ełk
 - Braniewo
 - Iława

- **SIEĆ PAŃSTWOWEJ STRAŻY RYBACKIEJ**
 - Olsztyn
 - Elbląg
 - Mikołajki

**Nazwy i Kryptonimy korespondentów radiowych urzędów administracji
w Powiecie Nowomiejskim**

Nazwa	Kryptonim
Warmińsko-Mazurski Urząd Wojewódzki w Olsztynie	NW 201-00
Warmińsko-Mazurski Urząd Wojewódzki w Olsztynie (stacja przenośna)	NW 210-00
Warmińsko-Mazurskie Centrum Zarządzania Kryzysowego w Olsztynie (stacja przenośna)	NW 249-44
Warmińsko-Mazurskie Centrum Zarządzania Kryzysowego w Olsztynie (stacja przewoźna)	NW 249-97
Starostwo Nowe Miasto Lubawskie- Starosta	NW 510-00
Starostwo Nowe Miasto Lubawskie- stacja nasobna	NW 510-01
Starostwo Nowe Miasto Lubawskie	NW 510-02-510-99
Urząd Miasta Nowe Miasto Lubawskie – Burmistrz	NW 511-00
Urząd Miasta Nowe Miasto Lubawskie	NW 511-01-511-49
Urząd Gminy Biskupiec- Wójt	NW 511-50
Urząd Gminy Biskupiec	NW 511-51-511-99
Urząd Gminy Grodziczno - Wójt	NW 512-00
Urząd Gminy Grodziczno	NW512-01-512-49
Urząd Gminy Kurzętnik – Wójt	NW 512-50
Urząd Gminy Kurzętnik	NW 512-51-512-99
Urząd Gminy Nowe Miasto Lubawskie - Wójt	NW 513-00
Urząd Gminy Nowe Miasto Lubawskie	NW 513-01-513-49
Starostwo Nowomiejskie - rezerwa	NW 513-50-519-99

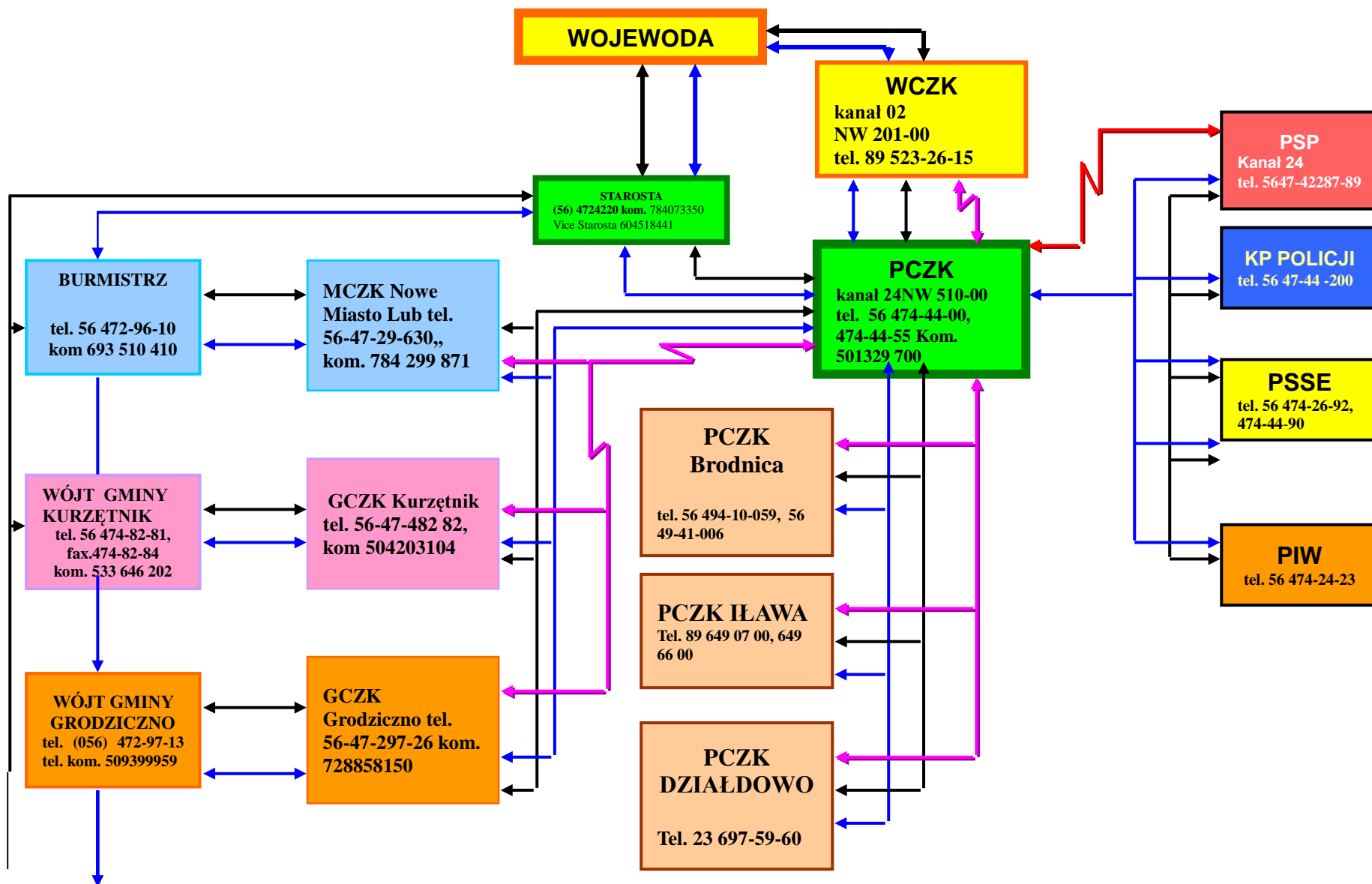

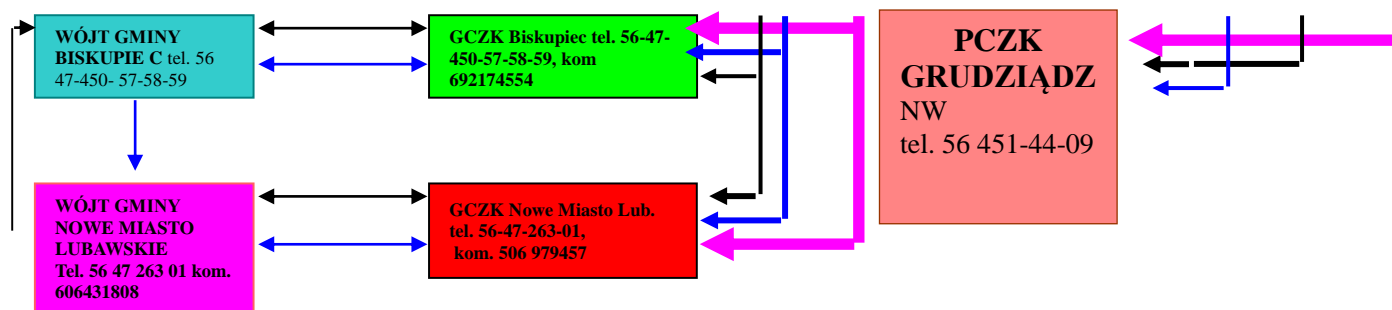

LEGENDA:

Łączność telefoniczna

Łączność mailowa

Łączność radiowa

Łączność radiowa ze SK PSP

KANAŁY ŁĄCZNOŚCI RADIOWEJ:

01 – kanał powiatowy;

02 – kanał wojewódzki;

05 – kanał ratowniczy;

98- kanał łączności ze SK PSP

PIW - nowemiastolub.piw@wetgiw.gov.pl

DANE ŁĄCZNOŚCI MAILOWEJ:

WCZK – wykry@uw.olsztyn.pl

PCZK – kryzys@powiat-nowomiejski.pl

PCZK Brodnica –starostwo_cbr_kryzys@pro.onet.pl

PCZK Hawa –pczk@powiat-ilawski.pl

PCZK Działdowo –pczk@dzialdowo.starostwo.gov.pl

PCZK Grudziądz – pczk2grudziadz@wp.pl

PSK PSP – kpnmiastol@kwpsp.olsztyn.pl

SANEPID – sanepidnml@wp.pl

3.3. Organizacja systemu monitorowania zagrożeń, ostrzegania i alarmowania

System informowania, ostrzegania i alarmowania ludności organizuje się w celu uniknięcia lub zmniejszenia strat wśród ludności oraz mieniu, które mogą powstać na skutek zdarzenia awaryjnego.

Służby i inspekcje, działające na terenie powiatu, wypełniając swe statutowe obowiązki, zobowiązane są do informowania PCZK o zagrożeniach kryzysowych lub zdarzeniach których dalszy rozwój mógłby przeobrazić się w takie zagrożenie.

Służby sanitarne, zdrowia, bezpieczeństwa i ratownicze sporządzają okresowe raporty ze swej działalności, zawierając w nich informacje o przeprowadzonych kontrolach, zdarzeniach oraz przewidywanych rozwojach sytuacji. Raporty są analizowane i wykorzystywane w pracach wydziałów prowadzących nadzór nad jednostkami.

W przypadku prawdopodobieństwa wystąpienia zagrożenia, służby i inspekcje informują Powiatowe Centrum Zarządzania Kryzysowego, jednostkę nadrzędną oraz w sytuacji szczególnej ludność powiatu za pomocą mediów regionalnych.

Alarmowanie i powiadamianie służb współdziałających odbywa się natychmiast drogą radiową lub telefoniczną, ludność powiatu powiadamiana jest za pomocą systemu syren alarmowych i mediów.

System wykrywania, ostrzegania i alarmowania zorganizowany jest na bazie 5 instytucji z terenu powiatu wystawiających formacje.

Formacje są wyposażone sprzętowo wg specjalności, a sprzęt przechowywany jest w miejscu szybkiego dostępu.

System Wykrywania i Alarmowania jest przygotowany do funkcjonowania w wyższych stanach gotowości obronnej państwa i po wprowadzeniu stanów nadzwyczajnych. Może być także rozwijany na podstawie zarządzeń terenowych szefów obrony cywilnej w czasie wystąpienia rozległych, nadzwyczajnych zagrożeń ludności i środowiska oraz w celu przeprowadzenia ćwiczeń i treningów.

SWA nie posiada możliwości prowadzenia monitoringu skażeń w systemie ciągłym, a jedynie poprzez okresowe prowadzenia pomiarów skażeń przyrządami indywidualnymi.

System Wykrywania i Alarmowania obejmuje następujące zadania:

1) wykrywanie skażeń promieniotwórczych, biologicznych, chemicznych i toksycznych środków przemysłowych, napromieniowania oraz innych nadzwyczajnych zagrożeń ludzi i środowiska a także oznaczenie stref niebezpiecznych;

- 2) pobieranie próbek i określanie stopnia skażenia produktów żywnościowych, płodów rolnych, roślinności, pasz, wody pitnej i wód powierzchniowych oraz gleby i powietrza;
- 3) wstępne określanie skutków nadzwyczajnych zagrożeń;
- 4) przekazywanie danych o skażeniach, napromieniowaniu, zakażeniach i innych nadzwyczajnych zagrożeniach ludzi i środowiska do POADA/ Powiatowy Ośrodek Analizy Danych i Alarmowania;
- 5) przekazywanie komunikatów i sygnałów alarmowych dla ludności w rejonie rozmieszczenia jednostek organizacyjnych.

Do podstawowych zadań jednostek organizacyjnych zbierania i przetwarzania informacji, wykrywania skażeń i zakażeń oraz alarmowania należy w szczególności:

- 1) zbieranie i opracowywanie danych otrzymywanych z jednostek wykrywania oraz z innych źródeł informacji;
- 2) analizowanie zbieranych informacji i prognozowanie rozwoju wydarzeń;
- 3) określenie skali i skutków zaistniałych zagrożeń;
- 4) ostrzeganie i alarmowanie zagrożonej ludności o zbliżającym się niebezpieczeństwie, a także informowanie o zalecanych sposobach postępowania i zachowania się w zaistniałej sytuacji;
- 5) opracowanie odpowiednich wniosków i propozycji dla szefów obrony cywilnej odpowiednich szczebli;
- 6) przekazywanie danych o zaistniałych zagrożeniach do jednostek organizacyjnych nadrzędnych i współdziałających;
- 7) koordynowanie działań jednostek organizacyjnych wykrywania;
- 8) określanie stopnia skażenia produktów żywnościowych, płodów rolnych, roślinności, pasz, wody pitnej i wód powierzchniowych oraz gleby i powietrza.

System Wczesnego Ostrzegania (SWO) w województwie tworzą jednostki organizacyjne funkcjonujące i dyżurujące w czasie pokoju w stanie stałej gotowości. SWO obejmuje:

- Wojewódzkie Centrum Zarządzania Kryzysowego (centralne ogniwo w województwie);
- Powiatowe Centra Zarządzania Kryzysowego;
- stanowiska kierowania Komend Wojewódzkich Policji, Państwowej Straży Pożarnej, Oddziałów Straży Granicznej;
- jednostki współdziałające administracji zespolonej i niezespolonej;
- automatyczne urządzenia pomiarowe i scentralizowane systemy alarmowe;

- jednostki uruchamiane na zasadzie porozumień (np. dotyczące prowadzenia lotniczego rozpoznania zagrożeń, ze stacjami lokalnymi RTV dotyczące przekazywania komunikatów ostrzegawczych).

Do podstawowych zadań w zakresie SWO należy:

- zbieranie i weryfikacja oraz wstępna analiza informacji o możliwości wystąpienia zagrożenia dla życia lub zdrowia ludzi oraz zagrożeń skażeniami środowiska;
- pozyskiwanie informacji, co do rodzaju, miejsca i skali zaistniałych zagrożeń (w tym skażeń);
- ostrzeganie i alarmowanie ludności o zbliżających się zagrożeniach;
- koordynacja likwidacji skutków zagrożeń.

Po wprowadzeniu wyższych stanów gotowości obronnej lub stanów nadzwyczajnych SWO wchodzi w skład SWA jako jego integralna część. Łączność w systemie SWA jest organizowana przy wykorzystaniu środków łączności przewodowej i bezprzewodowej. Podstawową siecią łączności w wojewódzkich SWA jest sieć radiotelefoniczna wojewody.

Struktura jednostek organizacyjnych SWA – od szczebla wojewódzkiego

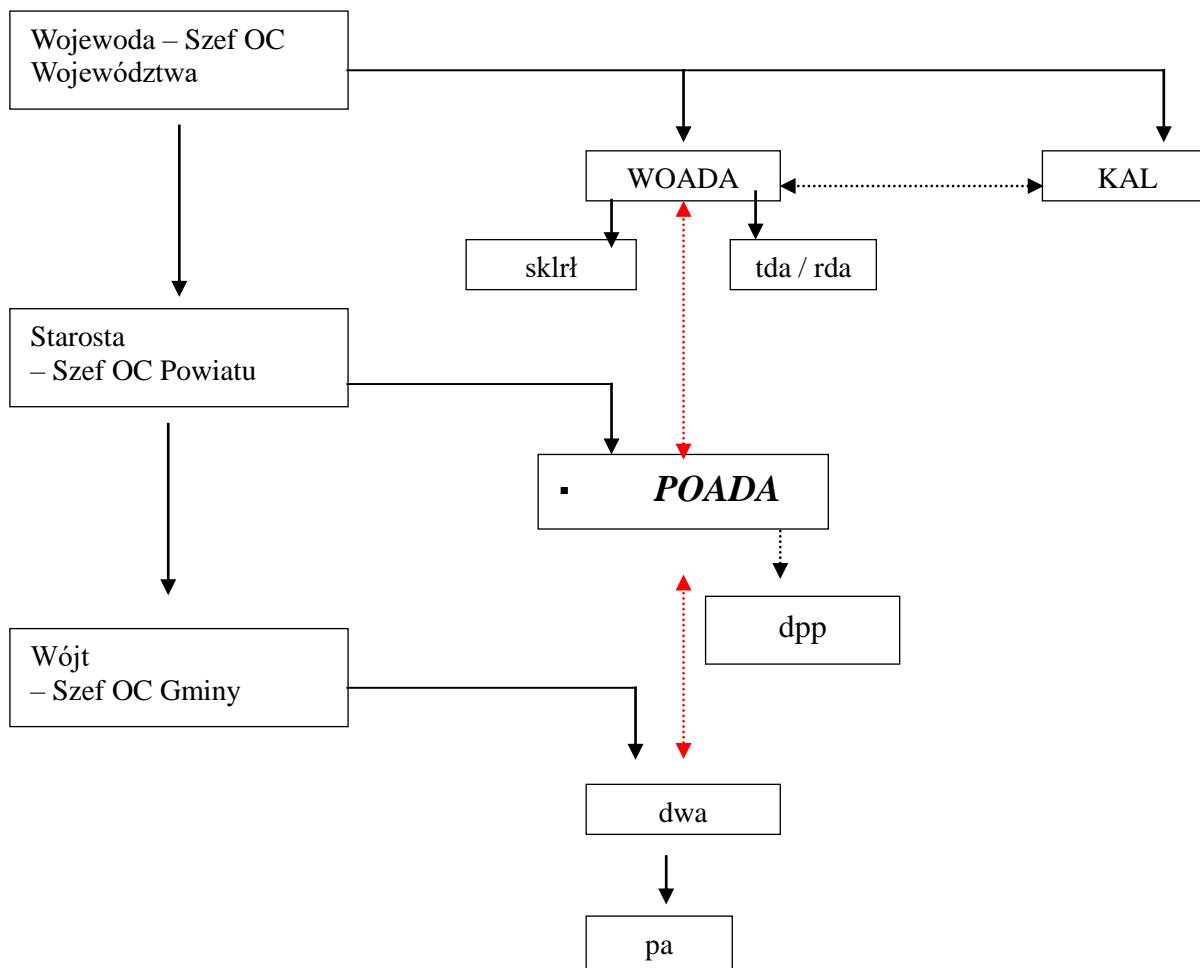

←····· **Przeływ informacji**

← **Podległość służbowa**

Użyte skróty oznaczają :

- WOADA - Wojewódzki Ośrodek Analizy Danych i Alarmowania
- KAL - Kompania Analiz Laboratoryjnych
- sklr - samodzielny klucz lotnictwa rozpoznawczo-łącznikowego
- tda / rda - telewizyjna/ radiofoniczna drużyna alarmowania
- POADA - Powiatowy Ośrodek Analizy Danych i Alarmowania
- dwa - drużyna wykrywania i alarmowania.
- dpp - drużyna pobierania próbek,
- pa - punkty alarmowania

Rozmieszczenie systemu na terenie powiatu nowomiejskiego

Lp.	Gmina	Nazwa Formacji	Stan osobowy E/F	Odpowiedzialny	Miejsce rozmieszczenia	Telefon/Fax.	Uwagi
1.	Miejska Nowe Miasto Lubawskie.	Drużyna wykrywania i alarmowania	13/13		Nowe Miasto Lubawskie. ul. Rynek 1		
2.	Nowe Miasto Lub.	Drużyna wykrywania i alarmowania	8/8		Mszanowo		
3.	Biskupiec	Drużyna wykrywania i alarmowania	8/8		Biskupiec		
4.	Grodziczno	Drużyna wykrywania i alarmowania	10/10		Grodziczno		
5.	Kurzętnik	Drużyna wykrywania i alarmowania	7/7		Kurzętnik		
6.	Starostwo Nowomiejskie	POADA	12/14		Nowe Miasto Lub. ul. Szkolna 5b		

Rodzaje alarmów oraz Sygnały alarmowe zgodnie z Rozporządzeniem Rady Ministrów z dnia 7 stycznia 2013 r. W sprawie systemów wykrywania skażeń i powiadamiania o ich wystąpieniu oraz właściwości organów w tych sprawach (Dz.U.2013.96)

Lp.	Rodzaj alarmu	Sposób ogłaszania alarmów		
		Akustyczny system alarmowy	Środki masowego przekazu	Wizualny sygnał alarmowy
1.	Ogłoszenie alarmu	Sygnał akustyczny - modulowany dźwięk syreny w okresie trzech minut	Powtarzana trzykrotnie zapowiedź słowna: Uwaga! Uwaga! Uwaga! Ogłaszam alarm (podać przyczynę, rodzaj alarmu itp.) dla	Znak żółty w kształcie trójkąta lub w uzasadnionych przypadkach innej figury geometrycznej
2.	Odwołanie alarmu	Sygnał akustyczny - ciągły dźwięk syreny w okresie trzech minut	Powtarzana trzykrotnie zapowiedź słowna: Uwaga! Uwaga! Uwaga! Odwołuję alarm (podać przyczynę, rodzaj alarmu itp.) dla	

Komunikaty ostrzegawcze:

Lp.	Rodzaj komunikatu	Sposób ogłoszenia komunikatu		Sposób odwołania komunikatu	
		Akustyczny system alarmowy	Środki masowego przekazu	Akustyczny system alarmowy	Środki masowego przekazu
1.	Upředzenie o zagrożeniu skażeniami		Powtarzana trzykrotnie zapowiedź słowna: Uwaga! Uwaga! Osoby znajdujące się na terenie około godz. min. może nastąpić skażenie (podać rodzaj skażenia) w kierunku (podać kierunek)		Powtarzana trzykrotnie zapowiedź słowna: Uwaga! Uwaga! Odwołuję upředzenie o zagrożeniu (podać rodzaj skażenia) dla
2.	Upředzenie o zagrożeniu zakażeniami		Formę i treść komunikatu upředzenia o zagrożeniu zakażeniami ustalają organy Państwowej Inspekcji Sanitarnej		Powtarzana trzykrotnie zapowiedź słowna: Uwaga! Uwaga! Odwołuję upředzenie o zagrożeniu (podać rodzaj zakażenia) dla
3.	Upředzenie o klęskach żywiołowych i zagrożeniu środowiska		Powtarzana trzykrotnie zapowiedź słowna: Informacja o zagrożeniu i sposobie postępowania mieszkańców (podać rodzaj zagrożenia, spodziewany czas wystąpienia i wytyczne dla mieszkańców)		Powtarzana trzykrotnie zapowiedź słowna: Uwaga! Uwaga! Odwołuję upředzenie o zagrożeniu (podać rodzaj klęski) dla

ALARMOWANIE

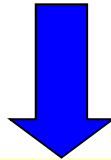

To działanie mające na celu natychmiastowe przekazanie sygnału do właściwie terytorialnie władz, służb, i ludności na danym terenie , informującego o zagrożeniu skażeniem, skażeniu lub sytuacji kryzysowej, które zaistniały na skutek katastrofy naturalnej Lub awarii Lub na skutek zagrożenia wojennego Lub wojny..

/ Rozp. RM z dnia 7 stycznia 2013 r. w sprawie systemów wykrywania skażeń i powiadamiania o ich wystąpieniu oraz właściwości organów w tych sprawach /

OSTRZEGANIE

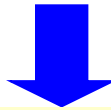

To działania mające na celu przekazanie komunikatów i informacji uprzedzających o prawdopodobnym zagrożeniach i zalecających podjęcie działań zabezpieczających i ochronnych oraz instruujące o sposobach wykonania takich działań.

/ Rozp. RM z dnia 7 stycznia 2013 r. w sprawie systemów wykrywania skażeń i powiadamiania o ich wystąpieniu oraz właściwości organów w tych sprawach /

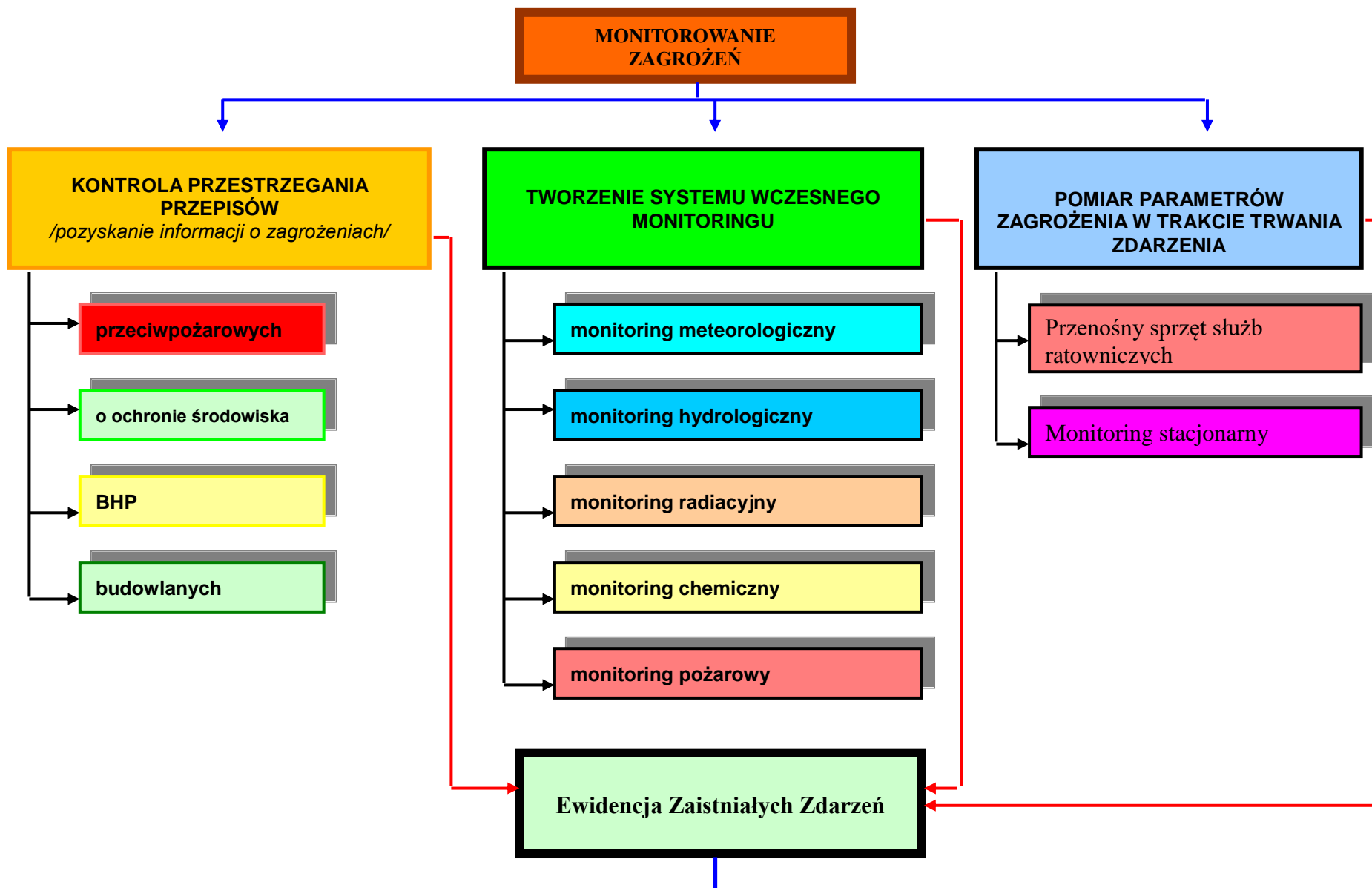

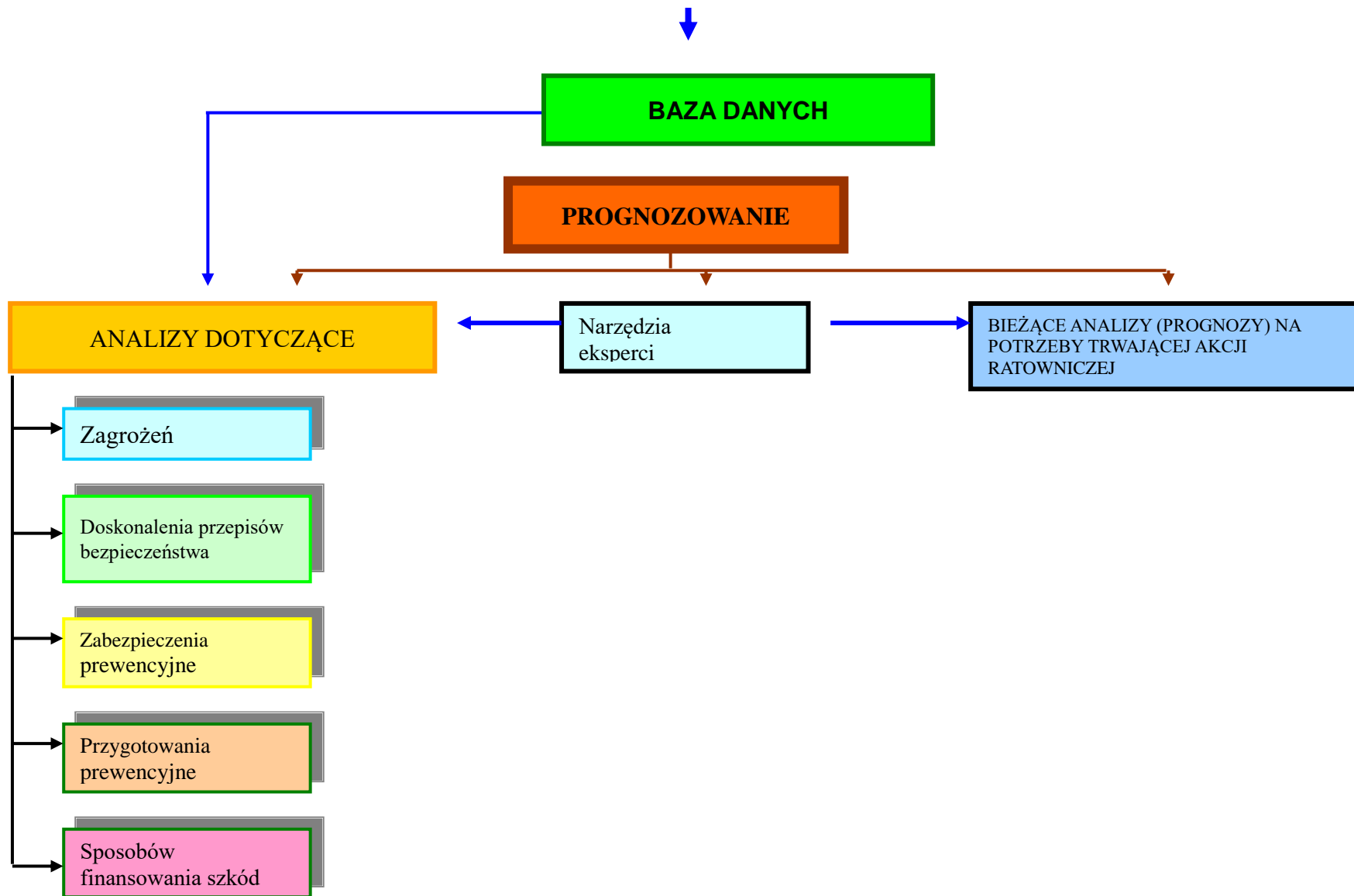

3.4. Zasady informowania ludności o zagrożeniach i sposobach postępowania na wypadek zagrożeń

Starosta Nowomiejski jest osobą uprawnioną do kontaktu z mediami i przekazywania informacji oraz komunikatów. Starosta Nowomiejski może upoważnić inną osobę do utrzymywania kontaktów z mediami. Przekazywane komunikaty powinny być uzgadniane z Naczelnikiem Wydziału Zarządzania Kryzysowego lub Kierownictwem instytucji Wiodącej na wypadek wystąpienia danego zagrożenia. Instytucja Wiodąca za pośrednictwem Rzecznika Instytucji lub innej wskazanej osoby, przygotowuje i przekazuje komunikaty do mediów, jedynie w zakresie działań i odpowiedzialności swojej jednostki.

Wszystkie informacje nieprawdziwe, nadinterpretacje lub błędnie przedstawione, powinny być natychmiast dementowane.

Treść oraz forma komunikatów przygotowana i przekazywana jest przez Starostę Nowomiejskiego w formie elektronicznej na pocztę elektroniczną Redaktorów Naczelnych, przy wcześniejszym, telefonicznym uzgodnieniu konieczności emisji informacji oraz pilności jej umieszczenia. Dopuszczalna jest forma przekazania treści za pośrednictwem fax-u lub gońca. Przedstawiciel mediów potwierdza otrzymanie tekstu i gotowość emisji.

Treść komunikatów nadawanych przez Syreny alarmowe z możliwością odtwarzania komunikatów głosowych jest zatwierdzana przez Naczelnika Wydziału Zarządzania Kryzysowego.

Rozpowszechnienie komunikatów i informacji dla ludności będzie realizowane przez:

- emisje komunikatów i informacji o zagrożeniach i zasadach postępowania dla ludności w postaci paska tekstowego w telewizyjnym kanale programu ogólnopolskiego lub radio i telewizję o zasięgu regionalnym;
- ulotki;
- ogłoszenia w prasie (gazeta Olsztyńska, Nowomiejska, Internet(np. <http://www.nowemiasto.com.pl>) czy telefony komórkowe- sms'y z różnych aplikacji ostrzegawczych
- mobilne środki nagłośnieniowe służb porządkowych i ratunkowych;
- sygnały alarmowe za pomocą sieci syren alarmowych i komunikaty; nadawane przez syreny możliwością nadawania komunikatów.
- w telewizji w formie napisów na pasku telewizora w programach regionalnych TVP naziemnej telewizji cyfrowej
- w telegazecie (w TVP Regionalnej, TVP1, TVP2 TVP Kultura, TVP Historia i TVP Polonia);

- na stronach internetowych urzędów wojewódzkich;
- w smartfonach i tabletach – bezpłatna aplikacja RSO,

**WYKAZ LOKALNYCH MEDIÓW, KTÓRYCH MOŻNA WYKORZYSTAĆ DO
ALARMOWANIA LUDNOŚCI:**

Lp.	Rozgłośnie radiowe		Ośrodki telewizyjne (regionalne, lokalne)	
	Nazwa rozgłośni	Zasady współpracy	Nazwa rozgłośni	Zasady współpracy
1	2	3	4	5
1.	Radio Olsztyn S.A	Umowa zawarta przez UM N. Miasto Lub. z dnia 17 maja 2006r.	Telewizja Kablowa „Eltronik”	Umowa zawarta przez UM N. Miasto Lub. z dnia 15 lutego 2006r.
2.	Radio Warmia-Mazury „Wa-Ma” ul. Lubawska 3 14-200 Iława	-	-	-
3.	Radio „Eska” ul. Ostródzka 48d 14-200 Iława	-	-	-

POWIAT NOWOMIEJSKI
WYKORZYSTANIE SYREN I RUCHOMYCH URZĄDZEŃ NAGŁAŚNIAJĄCYCH
DO ALARMOWANIA I/ LUB OSTRZEGANIA LUDNOŚCI

Lp	Powiat	Miejscowość	Syreny ogółem /szt./			Syreny elektroniczne /szt./			Syreny sterowane radiowo z CZK			Pozostałe syreny alarmowe /szt./			Syreny uruchamiane z WC ZK			Posadowienie syren bud .pań./prywat.	Ludność alarmowana syrenami z kolumny 5 i 6 w tys.	Ludność alarmowana syrenami z kolumny 7 w tys.	Pojazdy z urządzeniami nagłaśniającymi
			OC	OSP	Zakład	OC	OSP	Zakład	OC	OSP	Zakład	OC	OSP	Zakład	OC	OSP	Zakład				
1	2	3	4			5			6			7			8			9	10	11	12
1	Powiat Nowomiejski	Gmina Grodziczno	0	13	1	0	1	0	0	3	0	0	11	0	0	0	0	samorząd	0,550	1,340	2
		Gmina Kurzętnik	0	9	0	0	1	0	0	5	0	0	9	0	0	0	0	Bud. Państw. samorząd	0	3,600	0
		Gmina Nowe Miasto Lub.	0	11	0	0	0	0	0	4	0	0	9	0	0	0	0	Budynek państwowy	2,072	5,982	0
		Gmina Biskupiec	0	10	0	0	0	0	0	4	0	0	9	0	0	0	0	samorząd	9	10	3 OSP
		Miasto Nowe Miasto Lubawskie	0	0	1	0	0	1	0	0	0	0	0	0	0	0	0	-	Ok: 6,000	0	1- Straż Miejska
Razem Powiat Nowomiejski			0	43	2	0	2	1	0	16	0	38	0	0	0	0		17,572	20,922	6	

3.5. Organizacja ewakuacji z terenów zagrożonych

Ewakuacja I stopnia – doraźna, ogłaszana jest przez Kierującego Akcją Ratowniczą danej służby w celu wyprowadzenia osób przebywających na terenie zagrożonym poza ten teren.

Ewakuacja II stopnia – planowa, ogłaszana przez Starostę Nowomiejskiego w celu sprawnego i zorganizowanego wyprowadzenia ludności z terenu potencjalnie zagrożonego wystąpieniem zdarzenia niebezpiecznego.

Organizacja ewakuacji ludności **III stopnia dla powiatu nowomiejskiego** z terenów zagrożonych zawarta jest w: **Planie Obrony Cywilnej** dostępnym w Wydziale Zarządzania Kryzysowego. Wszelka dokumentacja związana z organizacją procesu ewakuacji i jej wykonania znajduje się w ww. Planie.

Ewakuacja II stopnia polega na uprzednio przygotowanym planowym przemieszczeniu ludności, zwierząt, mienia z rejonów przyległych do zakładów, obiektów hydrotechnicznych, ze stref zalewowych oraz rejonów przyległych do innych obiektów stanowiących potencjalne zagrożenie dla ludności, zwierząt lub mienia w przypadku ich uszkodzenia lub awarii.

Ze względu na brak takich zagrożeń o charakterze masowym, o czym mówią **Wytyczne Szefa Obrony Cywilnej Kraju z dnia 17 października 2008r. w sprawie zasad ewakuacji ludności i mienia na wypadek masowego zagrożenia**, mogących wystąpić w powiecie nowomiejskim nie planowano ewakuacji II stopnia. Przedstawione w Planie zagrożenia oraz ich charakter nie kwalifikują się jako masowe. Powyższe potwierdzają również długoletnie dotychczasowe doświadczenia w tym zakresie. Ewentualne przypadki jednostkowe, które mogą mieć w takich sytuacjach miejsce, zostały ujęte w Planach Zarządzania Kryzysowego poszczególnych gmin powiatu w ramach Ewakuacji I stopnia.

Obiekty z których ewakuowana jest ludność z terenu powiatu, zostaną zabezpieczone przed możliwością szabrowania przez wydzielone siły Policji. Wprowadzony zostanie zakaz poruszania się po zmierzchu dla wszystkich osób nie będących zaangażowanych w zadania patrolowe. Dla osób pozostałych w domach zostanie zorganizowany system dostarczania żywności i wody oraz przewozu osób chcących prowadzić pieczę nad pozostawionym majątkiem.

W przypadku przeprowadzenia ewakuacji doraźnej – I stopnia, granice obszaru zagrożonego będą patrolowane przez Policję i PSP, uniemożliwiając powrót ewakuowanym bez stosownej zgody. Wprowadzona zostanie blokada dróg i organizacja objazdów.

Przewidywane problemy związane z przeprowadzeniem ewakuacji:

Ze względu na ilość osób przewidzianych do ewakuacji i przyjęcia do placówek na terenie powiatu, wystąpić może problem z zabezpieczeniem materialnym w łóżka, materace i koce.

W przypadku dysponowania do akcji ratowniczej sił spoza powiatu nowomiejskiego – sił PSP, Policji i wydzielonych sił wojska – wystąpić może problem z zabezpieczeniem materialnym w łóżka, materace i koce w miejscach wskazanych do przygotowania odpoczynku dla uczestników akcji.

Zarządzanie ewakuacji I i II stopnia

W przypadku ewakuacji I i II stopnia decyzję o jej przeprowadzeniu, w zależności od rodzaju i skali zagrożenia podejmują:

- a. wójt (burmistrz), starosta, wojewoda z obszarów bezpośrednio zagrożonych;
- b. organy kierujące działaniami w celu zapobieżenia skutkom klęski żywiołowej lub ich usunięcia, w zależności od obszaru objętego klęską są to:
 - wójt (burmistrz) - jeżeli stan klęski żywiołowej wprowadzono tylko na obszarze gminy,
 - starosta - jeżeli stan klęski żywiołowej wprowadzono na obszarze więcej niż jednej gminy wchodzącej w skład powiatu,
 - wojewoda - jeżeli stan klęski żywiołowej wprowadzono na obszarze więcej niż jednego powiatu wchodzącego w skład województwa,
 - minister właściwy do spraw wewnętrznych lub inny (właściwy) minister - jeżeli stan klęski żywiołowej wprowadzono na obszarze więcej niż jednego województwa,
- c. wojewoda w przypadku zdarzeń radiacyjnych o zasięgu wojewódzkim,
- d. minister właściwy do spraw wewnętrznych w przypadku zdarzeń radiacyjnych o zasięgu krajowym,
- e. osoba kierująca akcją ratunkową; w tym przypadku zakres oraz sposób organizacji działań określa organ władzy publicznej (nie dotyczy II stopnia ewakuacji).

Do obowiązku wójta, (burmistrza,) oraz właściwego terenowo organu obrony cywilnej (jeżeli zachodzi taka konieczność) należy zabezpieczenie warunków niezbędnych do przetrwania ewakuowanej i poszkodowanej ludności oraz ewakuowanych zwierząt.

Zarządzanie ewakuacji III stopnia

W przypadku ewakuacji III stopnia decyzję o jej przeprowadzeniu podejmują terenowe organy obrony cywilnej lub organy wojskowe (w strefie bezpośrednich działań wojennych), we współdziałaniu z właściwymi organami obrony cywilnej, zgodnie z zasadami określonymi w ustawie z dnia 29 sierpnia 2002 r. o stanie wojennym oraz o kompetencjach Naczelnego Dowódcy Sił Zbrojnych i zasadach jego podległości konstytucyjnym organom Rzeczypospolitej Polskiej (Dz. U. z 2002 r., Nr 156 poz. 1301 z późn. zm.), ustawie z dnia 21 listopada 1967 r. o powszechnym obowiązku obrony RP (Dz. U. z 2004 r. Nr 241, poz. 2416 z późn. zm.) oraz rozporządzeniu Rady Ministrów z dnia 25 czerwca 2002 r. W sprawie szczegółowego zakresu działania Szefa Obrony Cywilnej Kraju, szefów obrony cywilnej województw, powiatów i gmin (Dz. U. z 2002 r., Nr 96, poz. 850).

Ewakuacja III stopnia w powiecie nowomiejskim została zaplanowana dla miasta Nowe Miasto Lubawskie.

Zestawienie liczbowe osób przewidzianych do ewakuacji (w tym oszacowanie skali samoewakuacji)

Lp.	Powiat	Rejon ewakuacji	Ilość	Rejon rozmieszczenia	Ilość	Samoewakuacja
1.	nowomiejski	Miasto Nowe Miasto Lubawskie	700	<u>Gmina Kurzetnik</u> <u>Gmina Nowe Miasto</u> <u>Lubawskie</u>	350 350	Ok. 490

Zestawienie i sposób zabezpieczenia środków transportowych na potrzeby ewakuacji

Lp.	Powiat	Rejon ewakuacji	Rodzaj środka transportu	Ilość	Uwagi
1	nowomiejski	Miasto Nowe Miasto Lubawskie	Autobus	1	Miejskie Przedsiębiorstwo Gospodarki Komunalnej,
2			Samochód ciężarowy	15	Jednostki organizacyjne Gmin Transport prywatny Świadczenia rzeczowe Świadczenia osobiste

**Możliwości doraźnego zakwaterowania ludności w przypadku prowadzenia
ewakuacji I i II stopnia**

Lp.	Jednostka samorządowa	Nazwa placówki	Ilość	Ilość miejsc	Uwagi
1	Miasto Nowe Miasto Lubawskie	hotel MOSiR	1	80	
2	Miasto Nowe Miasto Lubawskie	internat Zespołu Szkół im. C.K.Norwida	1	34	
3	Miasto Nowe Miasto Lubawskie	restauracja "Finisz"	1	18	
4	Miasto Nowe Miasto Lubawskie	Zajazd"	1	40	
5	Miasto Nowe Miasto Lubawskie	Zespół Szkolno-Przedszkolny	1	190	
6	Miasto Nowe Miasto Lubawskie	Zespół Szkół Podstawowej i Muzycznej	1	290	
7	Miasto Nowe Miasto Lubawskie	Gimnazjum	1	255	
8	Miasto Nowe Miasto Lubawskie	Przedszkole Miejskie przy Zespole Szkolno-Przedszkolnym	1	60	
9	Gmina Biskupiec	świątlica wiejska(Łąkorz, Krotoszyny, Sumin, Wielka Tymawa, Podlasek, Gaj, Osetno, Wonna)	8	380	Łączna pow. 1903,54 m ²
10	Gmina Nowe Miasto Lubawskie	świątlice wiejskie (Pacółtowo, Chrośle, Skarlin, N. Dwór, Mszanowo, Lekarty, Gwiździny, Jamielnik, Tylice, Nawra, Gryźliny, Pustki , Kaczek)	13	480	Łączna pow. 2800 m ²
11	Gmina Grodziczno	świątlica wiejska(Grodziczno, Mroczo, Boleszyn, Trzcin, Lorki, Ostaszewo, Kuligi, Zajączkowo, Linowiec, Montowo, Zwiniarz, Świniarc, Kowaliki, Mroczenko, Katlewo)	15	745	
12	Gmina Kurzętnik	świątlica wiejska (Nielbark, Tereszewo, Wielkie Bałówki, Małe Bałówki, Marzęcice, Bratuszewo, Lipowiec, Mikołajki, Brzozie Lubawskie, Sugajenko, Krzemieniewo, Wawrowice, Kąciki, Szafarnia)	14	406	
13	Gmina Kurzętnik	Szkoła Podstawowa Tereszewo Sala gimnastyczna	1	47	
14	Gmina Kurzętnik	Szkoła Podstawowa Brzozie Lubawskie Sala gimnastyczna	1	26	
15	Gmina Kurzętnik	Zespół Szkół Marzęcice Sala gimnastyczna	1	47	
16	Gmina Kurzętnik	Zespół Szkół Kurzętnik Sale gimnastyczne	2	124	
	RAZEM		63	3222	

3.6. Organizacja ratownictwa opieki społecznej i medycznej

Głównym celem działalności pomocy społecznej jest umożliwienie osobom i ich rodzinom przezwycięzenie trudnych sytuacji życiowych, których nie są one w stanie pokonać wykorzystując własne zasoby, uprawnienia i możliwości.

Zadania w zakresie pomocy społecznej obejmują w szczególności:

- przyznawanie i wypłacanie przewidzianych ustawą świadczeń;
- pracę socjalną;
- prowadzenie i rozwój niezbędnej infrastruktury socjalnej;
- analizę i ocenę zjawisk rodzących zapotrzebowanie na świadczenie pomocy społecznej;
- realizację zadań wynikających z rozeznaczonych potrzeb społecznych;
- rozwijanie nowych form pomocy społecznej i samopomocy w ramach zidentyfikowanych potrzeb.

Wykaz Ośrodków Pomocy Społecznej w Powiecie Nowomiejskim

Nazwa placówki	Imię i Nazwisko Kierownika Jednostki	Adres	Nr tel /Fax/ e-mail	Jednostka nadzorująca
Miejski Ośrodek Pomocy Społecznej w Nowym Mieście Lubawskim	Elżbieta Rogowska	ul. Rynek 1 13-300 Nowe Miasto Lubawskie		Urząd Miasta w Nowym Mieście Lubawskim
Gminny Ośrodek Pomocy Społecznej w Biskupcu	Dorota Chmielewska	ul. Rynek 1 13-340 Biskupiec		Urząd Gminy w Biskupcu
Gminny Ośrodek Pomocy Społecznej w Mszanowie	Anna Pijaczyńska	ul. Podleśna 1 13-300 Nowe Miasto Lubawskie		Urząd Gminy Nowe Miasto Lubawskie
Gminny Ośrodek Pomocy Społecznej w Grodzicznie	Zofia Grzonkowska-Mocny	13-324 Grodziczno 17 a		Urząd Gminy Grodziczno

Gminny Ośrodek Pomocy Społecznej w Kurzętniku	Grażyna Deranek	ul. Dworcowa 8 13-306 Kurzętnik		Urząd Gminy Kurzętnik
---	-----------------	---------------------------------------	--	--------------------------

Opieka społeczna organizowana jest na terenie Powiatu w oparciu o:

I. Jednostki Organizacyjne Powiatu:

1) **Powiatowe Centrum Pomocy Rodzinie** - do zadań, którego między innymi będzie należało:

- organizacja pomocy poszkodowanym w zakresie umieszczenia w pomieszczeniach zastępczych oraz wyżywienia;
- opracowywanie powiatowej strategii rozwiązywania problemów społecznych,
- udzielanie informacji o prawach i uprawnieniach,
- prowadzenie ośrodka interwencji kryzysowej,
- prowadzenie i finansowanie ośrodków wsparcia,
- pomoc w integracji ze środowiskiem oraz przyznawanie świadczeń pieniężnych osobom poszkodowanym;

2) **Powiatowe Centrum Rozwoju Edukacji** - do zadań, której między innymi będzie należało udzielanie pomocy psychologiczno- pedagogicznej poszkodowanym w katastrofach oraz zdarzeniach na terenie powiatu.

3) **Powiatowy Środowiskowy Dom Samopomocy** – w ramach którego można zorganizować pomieszczenia do przyjęcia poszkodowanych.

4) **Dom Pomocy Społecznej** - w ramach którego można zorganizować żywienie poszkodowanych.

Opieka medyczna na terenie powiatu jest zorganizowana w powiązaniu z **Wojewódzkim Planem Działania Systemu Państwowego Ratownictwa Medycznego dla Województwa Warmińsko-Mazurskiego**. Na terenie powiatu nowomiejskiego działa jeden szpital./ ul. Mickiewicza 10, 13-300 Nowe Miasto Lubawskie/

**Liczba, rodzaje oraz rejony operacyjne zespołów ratownictwa medycznego działających
na terenie Powiatu:**

Miejsce stacjonowania	Zespół „S”	Zespół „P”	Obszar działania
Biskupiec Pomorski		1	Gmina Biskupiec – bez miejscowości: <i>Wielka Wólka, Wonna, Dura</i> Gmina Kieselice – miejscowości: <i>Kieselice, Wałdowo, Krzywna, Goryń, Kantowo, Trupel, Limża, Sobiewola, Biskupiczki, Łodygowo, Butowo,</i> Gmina Kurzętnik – miejscowości: <i>Wawrowice, Biedaszek, Skarlin</i>
Nowe Miasto Lubawskie	1		Miasto i Gmina Nowe Miasto Lub. Gmina Kurzętnik – bez miejscowości: <i>Wawrowice, Biedaszek,</i>
Lubawa		1	Miasto i Gmina Lubawa Gmina Grodziczno – miejscowości: <i>Świniarc, Zwinarz, Skowronkowo, Montowo, Białobłoty, Katlewo</i>
Lidzbark Welski		1	Gmina Grodziczno – miejscowości: <i>Ostaszewo, Buchnowo, Rynek, Trzcina, Kowaliki, Boleszyn</i>
Ilawa	1		Gmina Biskupiec – miejscowości: <i>Wielka Wólka, Wonna, Dura</i> Gmina Nowe Miasto lub. - miejscowości: <i>Jamielnik, Studa, Bagno, Radomno</i>

W przypadku zdarzeń, których skala wymaga udziału zespołów ratowniczych spoza obszaru działania, **dyspozytor medyczny Centralnej Dyspozytorni Medycznej w Olsztynie** dysponuje zespoły wyjazdowe wg własnych procedur dysponuje jednostki systemu i współdziałające z systemem oraz powiadamia **Lekarza Koordynatora Ratownictwa Medycznego**.

Na terenie miasta Nowego Miasta Lubawskiego funkcjonuje Szpital Powiatowy S-ka z o.o., który w swojej strukturze posiada:

- ▶ Oddział Chirurgiczny - 28 łóżek;
- ▶ Oddział Wewnętrzny – 39 łóżek;
- ▶ Oddział Dziecięcy - 19 łóżek
- ▶ Oddział Ginekologiczno – Położniczo - Noworodkowy - 26 łóżek

Ogółem 112 łózek

Z uwagi na charakter szpitala, wyspecjalizowane w zakresie udzielania świadczeń zdrowotnych niezbędnych dla ratownictwa medycznego jest:

- laboratorium diagnostyczne składające się z pracowni:

1. hematologii;
2. biochemii;
3. koagulologii;
4. serologii;
5. bakteriologii;
6. analityki;
7. immunochemii;

Najbliższe szpitale wyspecjalizowane w zakresie udzielania świadczeń zdrowotnych niezbędnych dla ratownictwa medycznego /Państwowe Ratownictwo Medyczne/ są rozlokowane w:

- Iławie,
- Działdowie,
- Olsztynie ,
- Brodnicy,
- Grudziądzu,

w powiecie nowomiejskim znajdują się dwa miejsca stacjonowania zespołu ratowania medycznego:

- Nowe Miasto Lubawskie, ul. Mickiewicza 10 zespół wyjazdowy specjalistyczny;
- Biskupiec Pomorski, ul. Rynek 8 zespół wyjazdowy podstawowy;

Na podstawie zaleceń NFZ dotyczącymi porozumień o zasadach współpracy z sąsiednimi rejonami operacyjnymi w zakresie ratownictwa i transportu medycznego Szpital Powiatowy ma podpisane umowy ze Szpitalem Powiatowym w Iławie oddział kardiologii - Allenort, SPZOZ w Działdowie, Szpital w Brodnicy i Szpital Specjalistyczny w Grudziądzu.

Wykaz placówek służby zdrowia z terenu powiatu nowomiejskiego

Lp.	Nazwa placówki zdrowia	Adres	
1	2	3	
1.	Przychodnia nr 1	ul. Mickiewicza 11B 13-300 Nowe Miasto Lub.	
2.	Eskulap	Ul. Grunwaldzka 3A 13-300 Nowe Miasto Lubawskie	
3.	Anmed	ul. Targowa 28 13-300 Nowe Miasto Lubawskie	
4.	Ośrodek Biskupiec	13-340 Biskupiec ul. Lipowa 7	
5.	Ośrodek Grodziczno	13-324 Grodziczno ul. Nowe Grodziczno 17b	
6.	Ośrodek Kurzętnik	ul. Łąkowa 10 13-306 Kurzętnik	
7.	Ośrodek Łąkorz	ul. Lipowa 87 13-334 Łąkorz 87	
8.	Ośrodek Mroczno	13-324 Mroczno 14	
9.	Ośrodek Tereszewo	ul. Dworcowa 8 13-315 Tereszewo	
10.	Anmed	ul. Mickiewicza 10 13-300 Nowe Miasto Lubawskie	

Zadania i kompetencje podmiotów/służb w przypadku stwierdzenia lub podejrzenia choroby szczególnie niebezpiecznej i wysoce zakaźnej.

Zadania Starosty Nowomiejskiego:

1. Koordynuje działania we współpracy z Państwowym Powiatowym Inspektorem Sanitarnym, w zakresie ograniczenia szerzenia się zakażenia lub choroby zakaźnej na terenie powiatu/ miasta/ gminy a w szczególności:

- rozwija miejsca kwarantanny i zapewnia funkcjonowanie obiektu w czasie odbywania kwarantanny dla powiatu nowomiejskiego w oparciu o Wojewódzki Plan Działania na Wypadek epidemii dla Województwa Warmińsko – Mazurskiego na lata 2015 – 2017, zgodnie z którym

Wykaz obiektów	Nazwa podmiotu	Rozmieszczenie pomieszczeń/ lokalizacja	Wykaz pomieszczeń	Powierzchnia	Szacunkowa liczba osób, które mogą być przyjęte	Uwagi/ sumy szacunkowe liczby osób
użyteczności publicznej, które mogą zostać przeznaczone do izolowania osób.	Zespół Szkół im. C.K. Norwida, ul. 3 Maja 24 13- 300 Nowe Miasto Lubawskie	Internat – i piętro	Stołówka 3 pokoje, 2 łazienki	355	20	40
		Internat- II piętro	9 pokoi 2 łazienki	355		
użyteczności publicznej, które mogą zostać przeznaczone do kwarantanny osób.	Hostel „MOSIR” ul. Jagiellońska 20 13-300 Nowe Miasto Lubawskie	Parter	20 pokoi z łazienkami	280	20	20

- organizuje przewóz osób do miejsca kwarantanny,
- w razie potrzeby zapewnia, współdziałając z Wójtem/Burmistrzem wykonanie procesów dekontaminacji, odbiór odpadów niebezpiecznych, właściwy pochówek osoby zmarłej na chorobę wysoce zakaźną,
- koordynuje zapewnienie zapasu środków ochrony indywidualnej odpowiednich do rodzaju zagrożenia (używanych w sytuacjach szczególnych - wyczerpania środków zapewnionych przez pracodawców) oraz odpowiednich środków dezynfekcyjnych wirusobójczych (używanych w sytuacjach prowadzenia procesów dezynfekcji przez jednostki Straży Pożarnej).

2. Powiadamia Wojewodę Warmińsko- Mazurskiego poprzez Powiatowe Centrum Zarządzania Kryzysowego o sytuacji i podjętych działaniach.

Zadania Wydziału Zarządzania Kryzysowego Starostwa Powiatowego w Nowym Mieście Lubawskim

1. Współpracuje z Państwowym Powiatowym Inspektorem Sanitarnym w Nowym Mieście Lubawskim w zakresie ograniczenia szerzenia się epidemii na terenie powiatu.

2. Opracowuje i kieruje wnioskiem do Wojewody Warmińsko- Mazurskiego o uruchomienie rezerw strategicznych.
3. We współpracy z Państwowym Powiatowym Inspektorem Sanitarnym, Sekretarzem Powiatu, Wydziałem Oświaty i Promocji oraz Radcą Prawnym współdziała w obszarze przygotowania projektów zarządzeń i decyzji administracyjnych dotyczących podejmowanych działań.
4. Pozostaje w kontakcie z Wojewódzkim Centrum Zarządzania Kryzysowego Wojewody Warmińsko - Mazurskiego w zakresie przekazywania meldunków i zbierania informacji.

Zadania Lekarza Koordynatora Ratownictwa Medycznego:

1. Współpraca z dyspozytorami medycznymi i jednostkami systemu PRM oraz m.in. Państwową Strażą Pożarną (PSP), Siłami Zbrojnymi, Policją, Szpitalnymi Oddziałami Ratunkowymi (SOR), Zespołami Ratownictwa Medycznego (ZRM).
2. Udział w pracach Powiatowego Zespołu Zarządzania Kryzysowego.
3. W przypadku konieczności wykorzystania zasobów ratowniczych z terenu innego powiatu współpracuje z lekarzem koordynatorem ratownictwa medycznego tego powiatu.
4. W przypadku rozszerzenia się epidemii do stanu noszącego znamiona katastrofy naturalnej, informuje Wojewodę Warmińsko- Mazurskiego o potrzebie postawienia w stan podwyższonej gotowości wszystkich lub niektórych podmiotów wykonujących działalność leczniczą na terenie powiatu nowomiejskiego.

Zadania Policji:

1. Zapewnia ochronę strefy skażonej (wyznaczonej przez PPIS), tak by nie dopuścić do jej opuszczenia przez osoby, które zostały wyznaczone do kwarantanny oraz zapobiec wejściu w strefę innych osób.
2. Na wniosek lekarza zapewnia pomoc w zastosowaniu środków przymusu bezpośredniego.
3. Zapewnia eskortę transportu osób z kontaktu z chorym/podejrzany o zachorowanie na chorobę wysoce zakaźną do miejsc kwarantanny.
4. Zapewnia bezpieczeństwo osób poddanych kwarantannie oraz uniemożliwia samowolne opuszczenie miejsca kwarantanny przez osoby zobowiązane do jej odbycia.
5. Zapewnia eskortę transportu z osobą chorą do odpowiedniej placówki medycznej.

Zadania Państwowej Straży Pożarnej:

1. W uzasadnionych przypadkach (na wniosek PPIS) podejmuje działania w oparciu o posiadany sprzęt (kabiny dekontaminacyjne) z użyciem środków dezynfekcyjnych - zapewnionych przez Starostę;

2. Prowadzi działania wspomagające, wyznaczonymi siłami i środkami, po dokonaniu przez PPIS oceny i zakwalifikowaniu bieżącego zdarzenia, jako zdarzenie z zagrożeniem czynnikami biologicznymi z gr. 3 i 4.

Zadania Inspekcji Weterynaryjnej:

Podaje działania w zakresie postępowania ze zwierzętami domowymi bądź hodowlanymi w przypadku przebywania takowych w mieszkaniu bądź w gospodarstwie osoby chorej/ podejrzanej o zachorowanie na chorobę wysoce zakaźną.

Działania określonych Jednostek Organizacyjnych w Systemie Powiadamiania

1. Zadania lekarza:

a. Lekarz Ratownictwa Medycznego

- diagnoza/podejrzenie choroby wysoce zakaźnej (w razie potrzeby konsultacja z lekarzem dyżurnym Oddziału Obserwacyjno-Zakaźnego);
- organizacja transportu chorego w pełnej izolacji celem hospitalizacji.

b. Lekarz pierwszego kontaktu

- diagnoza/podejrzenie choroby wysoce zakaźnej (w razie potrzeby konsultacja z lekarzem dyżurnym Oddziału Obserwacyjno-Zakaźnego);
- wezwanie zespołu transportu sanitarnego przystosowanego do transportu chorych zakaźnych;
- wyznaczanie osób z kontaktu do kwarantanny.
- wezwanie Policji.

c. Lekarz skierowany do pracy przez Starostę Nowomiejskiego:

- przyjęcie osób do kwarantanny;
- opieka medyczna nad osobami odbywającymi kwarantannę;
- wezwanie Policji w przypadku konieczności zastosowania przymusu bezpośredniego.

2. Państwowy Powiatowy Inspektor Sanitarny

- wyznaczanie strefy skażeń;
- przeprowadzenie dochodzenia epidemiologicznego;
- wyznaczanie osób z kontaktu do kwarantanny;
- podjęcie decyzji o potrzebie przeprowadzenia dezynfekcji, wezwanie w razie potrzeby Straży Pożarnej.

3. Policja

- ochrona strefy skażonej;
- eskorta transportu osób z kontaktu do miejsca kwarantanny;

- eskorta transportu chorego do miejsca hospitalizacji;
- zapewnienie pomocy w zastosowaniu środka przymusu bezpośredniego;
- zapewnienie bezpieczeństwa osób poddanych kwarantannie oraz uniemożliwienie samowolnego opuszczenia miejsca kwarantanny przez osoby zobowiązane do jej odbycia.

4. Państwowa Straż Pożarna

- rozwinięcie kabiny dekontaminacyjnej i przeprowadzenie procesu dezynfekcji osób opuszczających skażone miejsce.
- Prowadzenie dekontaminacji sił i środków MSW, zaangażowanych w działania związane z zagrożeniem chorobami szczególnie niebezpiecznymi i wysoce zakaźnymi po zakwalifikowaniu zdarzenia, jako związane z zagrożeniem czynnikami biologicznymi gr. 3 i 4;
- Prowadzenie dekontaminacji miejsc wskazanych przez PPIS w przypadku realnego zagrożenia epidemiologicznego, po zakwalifikowaniu zdarzenia, jako związane z zagrożeniem czynnikami biologicznymi gr. 3 i 4.

5. Starosta Powiatu

- organizacja miejsca kwarantanny oraz transportu osób z kontaktu do miejsca kwarantanny;
- zlecenie dezynfekcji wyznaczonej firmie.

6. Oddział Obserwacyjno-Zakaźny:

- lekarz dyżurny Oddziału Obserwacyjno-Zakaźnego – ewentualna konsultacja telefoniczna na potrzeby lekarza pierwszego kontaktu lub lekarza ratownictwa medycznego;
- hospitalizacja lub konsultacja i ewentualne przekazanie do miejsca docelowej hospitalizacji.

**Zadania poszczególnych podmiotów zaangażowanych w zwalczanie epidemii
I - przypadek choroby szczególnie niebezpiecznej i wysoce zakaźnej**

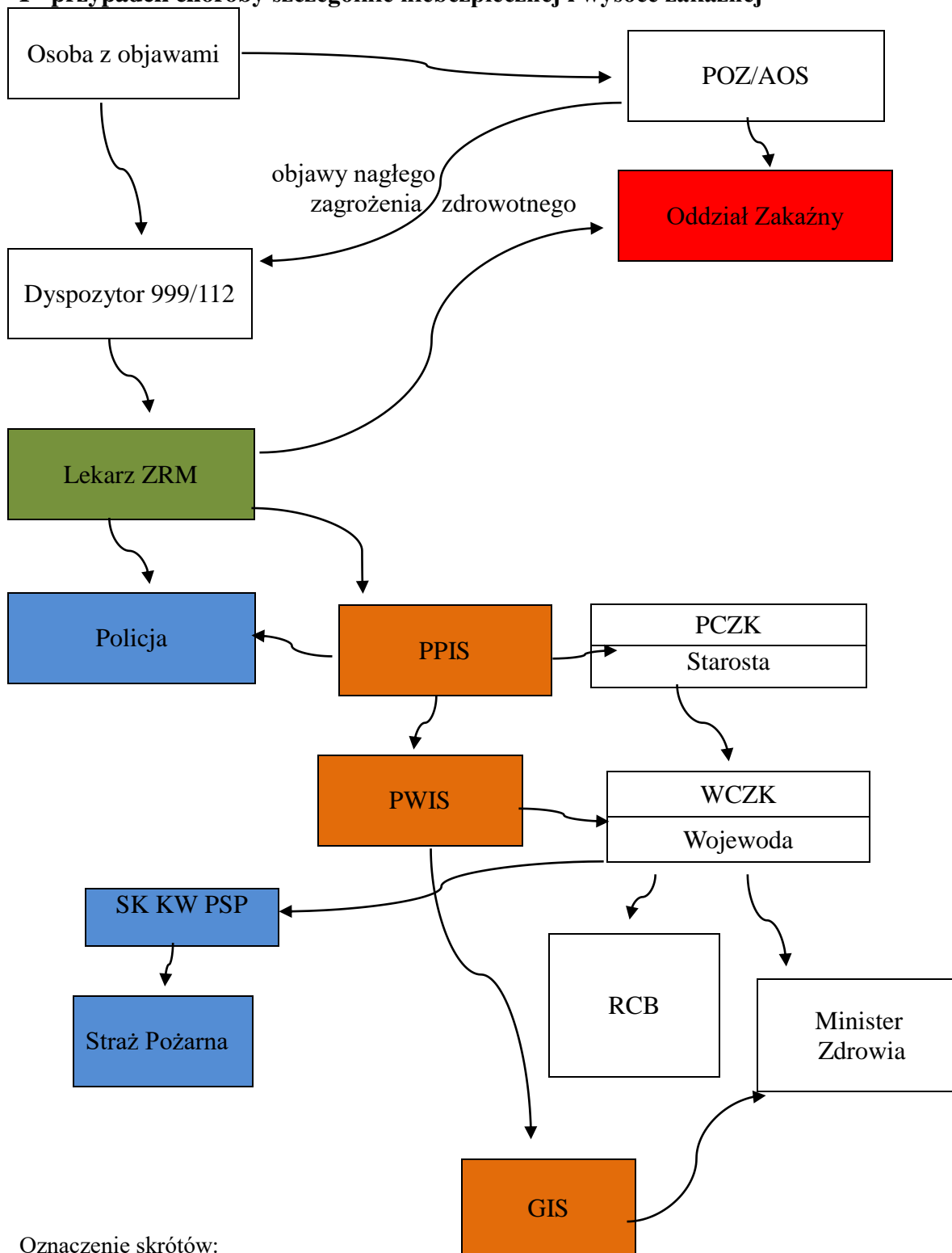

Oznaczenie skrótów:

ZRM - Zespół Ratownictwa Medycznego

PCZK- Powiatowe Centrum Zarządzania Kryzysowego

WCZK - Wojewódzkie Centrum Zarządzania Kryzysowego

PWIS - Państwowy Wojewódzki Inspektor Sanitarny

PPIS - Państwowa Powiatowa Stacja Sanitarno-Epidemiologiczna

GIS - Główny Inspektor Sanitarny

RCB – Rządowe Centrum Bezpieczeństwa

SK KW PSP – Stanowisko Kierowania Komendanta Wojewódzkiego Państwowej Straży Pożarnej

Miejsca lądowania śmigłowców ratunkowych

Zgodnie z definicją podaną w Ustawie prawo lotnicze, lądowiskiem jest obszar na lądzie, wodzie lub innej powierzchni, który może być w całości lub w części wykorzystywany do startów i lądowań naziemnego lub nawodnego ruchu statków powietrznych.

Miejsca gminne- są to miejsca lądowania śmigłowców wyznaczone w każdej gminie celem przekazania pacjenta z naziemnego zespołu ratownictwa medycznego do śmigłowca i odtransportowania go do specjalistycznego ośrodka wyposażonego w lądowisko całodobowe.

Poniżej przedstawiono miejsca lądowania śmigłowców ratunkowych w powiecie nowomiejskim.

NNM 01	Nowe Miasto Lubawskie / boisko*	Wytyczne geograficzne		53° 25,20' N	
	gm. Nowe Miasto Lubawskie			019° 35,43' E	
	pow. nowomiejski	Wzniesienie nad poziomem morza		266 ft	
	woj. warmińsko- mazurskie				
Stopień trudności		Wariant II b			
Główny kierunek podejścia		010°/190°	Światła podejścia		
Główny kierunek startu		190°/010°	brak		
		FATO	TLOF		
Wymiary		25 x 95 m	15 x 15 m		
Rodzaj nawierzchni		trawa	trawa		
Oznakowanie		brak	brak		
Oświetlenie		brak	brak		
Oświetlenie przeszkód		brak			
Wskaźniki kierunków wiatru		brak			
Minimalne warunki atmosferyczne do startu i lądowania		Dzień		Noc	
		Widzialność	1500 m	Widzialność	3000 m
		Pułap chmur	500 ft	Podstawa chmur	1200 ft
Stale przeszkody:					
Wieża PTK Centertel o wysokości 61,5m w odległości 516m na kierunku 285°;					
Komin o wysokości 30m na kierunku 150° w odległości 350m;					
Za bramką północną chwytak piłek o wysokości 7m.					
Ograniczenia lokalne:			Procedury specjalne:		
brak			Cat. A		
Administrator terenu		MOSiR Nowe Miasto Lubawskie, tel. 46 474 2013, 502 565488			

Łączność radiotelefoniczna	169,000 MHz (kanał 39); 149,900 (kanał U02)
Pomoc medyczna, nr tel.	Centr. Dysp. Medyczna Olsztyn, tel. 89 533 7700
Straż Pożarna, nr tel.	SK KW PSP Olsztyn, tel. 89 534 9763, 89 522 9503
Policja, nr tel.	KPP Nowe Miasto Lubawskie, tel. 56 474 4299
Służba ruchu lotniczego	Olsztyn INFO 118,775 MHz, tel. 22 574 5588
Oslona medyczna	IMGW Okęcie, tel. 22 846 0682, 22 650 4485
Zabezpieczenie terenu: Straż Pożarna, Załoga HEMS ----- * Boisko boczne MOSiR przy ul. Jagiellońskiej	

NNM 02	Bielice / boisko		Wytyczne geograficzne		53° 29,10' N 019° 23,04' E	
	gm. Biskupiec		Wzniesienie nad poziomem morza		313 ft	
	pow. nowomiejski					
	woj. warmińsko- mazurskie					
Stopień trudności			I			
Główny kierunek podejścia			170⁰/015⁰		Światła podejścia	
Główny kierunek startu			195⁰/350⁰		brak	
			FATO		TLOF	
Wymiary			25 x 50 m		15 x 15 m	
Rodzaj nawierzchni			trawa		trawa	
Oznakowanie			brak		brak	
Oświetlenie			brak		brak	
Oświetlenie przeszkód			brak			
Wskaźniki kierunków wiatru			brak			
Minimalne warunki atmosferyczne do startu i lądowania			Dzień		Noc	
			Widzialność		3000 m	
			500 ft		1200 ft	
Stałe przeszkody: W odległości 670m na kierunku 045° maszt telefonii komórkowej; Na skraju boiska na kierunku 055° w odległości 66m od FATO maszt telefonii komórkowej o wysokości 60m.						
Ograniczenia lokalne: Zabrania się lądowania z kursem 235-275° i startu z kursem 055-095° ze względu na maszt telefonii komórkowej stojący na granicy boiska.				Procedury specjalne: brak		

Administrator terenu	Własność prywatna
Łączność radiotelefoniczna	169,000 MHz (kanał 39); 149,900 (kanał U02)
Pomoc medyczna, nr tel.	Centr. Dysp. Medyczna Olsztyn, tel. 89 533 7700
Straż Pożarna, nr tel.	SK KW PSP Olsztyn, tel. 89 534 9763, 89 522 9503
Policja, nr tel.	KPP Nowe Miasto Lubawskie, tel. 56 474 4299
Służba ruchu lotniczego	Olsztyn INFO 118,775 MHz, tel. 22 574 5588
Oslona medyczna	IMGW Okęcie, tel. 22 846 0682, 22 650 4485
Zabezpieczenie terenu: Straż Pożarna, Załoga HEMS	

NNM 03	Mroczno / boisko		Wytyczne geograficzne	53° 21,25' N	
	gm. Grodziczno			019° 42,05' E	
	pow. nowomiejski		Wzniesienie nad poziomem	480ft	
	woj. warmińsko- mazurskie		morza		
Stopień trudności		I			
Główny kierunek podejścia		360⁰/245⁰	Światła podejścia		
Główny kierunek startu		065⁰/180⁰	brak		
		FATO	TLOF		
Wymiary		25 x 50 m	15 x 15 m		
Rodzaj nawierzchni		trawa	trawa		
Oznakowanie		brak	brak		
Oświetlenie		brak	brak		
Oświetlenie przeszkód		brak			
Wskaźniki kierunków wiatru		brak			
Minimalne warunki atmosferyczne do startu i lądowania		Dzień		Noc	
		Widzialność	1500 m	Widzialność	3000 m
		Pułap chmur	500 ft	Podstawa chmur	1200 ft
Stałe przeszkody: Maszt radiotelefoni komórkowej o wysokości 61m na kierunku 028° w odl. 342m					
Ograniczenia lokalne: brak			Procedury specjalne: brak		
Administrator terenu		Dyrektor Zespołu Szkół w Mrocznie, tel. 600 642 439			
Łączność radiotelefoniczna		169,000 MHz (kanał 39); 149,900 (kanał U02)			

Pomoc medyczna, nr tel.	Centr. Dysp. Medyczna Olsztyn, tel. 89 533 7700
Straż Pożarna, nr tel.	SK KW PSP Olsztyn, tel. 89 534 9763, 89 522 9503
Policja, nr tel.	KPP Nowe Miasto Lubawskie, tel. 56 474 4299
Służba ruchu lotniczego	Olsztyn INFO 118,775 MHz, tel. 22 574 5588
Ośłona medyczna	IMGW Okęcie, tel. 22 846 0682, 22 650 4485
Zabezpieczenie terenu: Straż Pożarna, Załoga HEMS	

NNM 04	Kurzętnik / boisko*		Wytyczne geograficzne		53° 24,27' N 019°	
	gm. Kurzętnik				34,21' E	
	pow. nowomiejski		Wzniesienie nad poziomem		271ft	
	woj. warmińsko- mazurskie		morza			
Stopień trudności			I			
Główny kierunek podejścia			270°/090°	Światła podejścia		
Główny kierunek startu			090°/270°	brak		
			FATO	TLOF		
Wymiary			25 x 50 m	15 x 15 m		
Rodzaj nawierzchni			trawa	trawa		
Oznakowanie			brak	brak		
Oświetlenie			brak	brak		
Oświetlenie przeszkód			brak			
Wskaźniki kierunków wiatru			brak			
Minimalne warunki atmosferyczne do startu i lądowania			Dzień	Noc		
			Widzialność	1500 m	Widzialność	3000 m
			Pułap chmur	500 ft	Podstawa chmur	1200 ft
Stale przeszkody: Maszt telefonii komórkowej o wysokości 75 m w odległości 1 km na kierunku 147°; Komin o wysokości 35 m w odległości 450 m, na kierunku 270°.						
Ograniczenia lokalne: brak			Procedury specjalne: brak			
Administrator terenu			Urząd Gminy Kurzętnik, tel. 56 474 0065			
Łączność radiotelefoniczna			169,000 MHz (kanał 39); 149,900 (kanał U02)			
Pomoc medyczna, nr tel.			Centr. Dysp. Medyczna Olsztyn, tel. 89 533 7700			
Straż Pożarna, nr tel.			SK KW PSP Olsztyn, tel. 89 534 9763, 89 522 9503			
Policja, nr tel.			KPP Nowe Miasto Lubawskie, tel. 56 474 4299			

Służba ruchu lotniczego	Olsztyn INFO 118,775 MHz, tel. 22 574 5588
Oslona medyczna	IMGW Okęcie, tel. 22 846 0682, 22 650 4485
Zabezpieczenie terenu: Straż Pożarna, Załoga HEMS	

* Boisko boczne (zachodnie) stadionu przy ul. Betoniarskiej.	

NNM	Gwiżdżyny / boisko		Wytyczne geograficzne		53° 23,68' N
	gm. Nowe Miasto Lubawskie				019° 38,47' E
05	pow. nowomiejski		Wzniesienie nad poziomem		531ft
	woj. warmińsko- mazurskie		morza		
Stopień trudności			I		
Główny kierunek podejścia			285°/165°		Światła podejścia
Główny kierunek startu			345°/105°		brak
			FATO		TLOF
Wymiary			25 x 50 m		15 x 15 m
Rodzaj nawierzchni			trawa		trawa
Oznakowanie			brak		brak
Oświetlenie			brak		brak
Oświetlenie przeszkód			brak		
Wskaźniki kierunków wiatru			brak		
Minimalne warunki atmosferyczne do startu i lądowania			Dzień		Noc
			Widzialność		3000 m
			Pulap chmur		1200 ft
Stałe przeszkody: Po południowym skraju boiska drzewa przydrożne i linia elektryczna 15m. Od strony zachodniej linia elektryczna 12m.					
Ograniczenia lokalne: brak				Procedury specjalne: brak	
Administrator terenu			Gmina Nowe Miasto Lubawskie, tel. 504 154 560		
Łączność radiotelefoniczna			169,000 MHz (kanał 39); 149,900 (kanał U02)		
Pomoc medyczna, nr tel.			Centr. Dysp. Medyczna Olsztyn, tel. 89 533 7700		
Straż Pożarna, nr tel.			SK KW PSP Olsztyn, tel. 89 534 9763, 89 522 9503		

Policja, nr tel.	KPP Nowe Miasto Lubawskie, tel. 56 474 4299
Służba ruchu lotniczego	Olsztyn INFO 118,775 MHz, tel. 22 574 5588
Oslona medyczna	IMGW Okęcie, tel. 22 846 0682, 22 650 4485
Zabezpieczenie terenu: Straż Pożarna, Załoga HEMS	

NNM 05e	Jamielnik / boisko		Wytyczne geograficzne		53° 31,45' N
	gm. Nowe Miasto Lubawskie				019° 30,25' E
	pow. nowomiejski		Wzniesienie nad poziomem		367ft
	woj. warmińsko- mazurskie		morza		
Stopień trudności		Wariant II b			
Główny kierunek podejścia		200°/020°		Światła podejścia	
Główny kierunek startu		020°/200°		brak	
		FATO		TLOF	
Wymiary		25 x 95 m		10 x 10 m	
Rodzaj nawierzchni		trawa		trawa	
Oznakowanie		brak		brak	
Oświetlenie		brak		brak	
Oświetlenie przeszkód		brak			
Wskaźniki kierunków wiatru		brak			
Minimalne warunki atmosferyczne do startu i lądowania		Dzień		Noc	
		Widzialność	1500 m	Widzialność	3000 m
		Pułap chmur	500 ft	Podstawa chmur	1200 ft
Stałe przeszkody: Bramki w rozstawie 100m w osi podejść. Na podejściu z kursem 160 budynki, drzewo h=20m, maszty flagowe h=12m i bramka.					
Ograniczenia lokalne: brak			Procedury specjalne: Cat. A		
Administrator terenu		Wójt, tel. 56 472 63 00			
Łączność radiotelefoniczna		169,000 MHz (kanał 39); 149,900 (kanał U02)			
Pomoc medyczna, nr tel.		Centr. Dysp. Medyczna Olsztyn, tel. 89 533 7700			
Straż Pożarna, nr tel.		SK KW PSP Olsztyn, tel. 89 534 9763, 89 522 9503			
Policja, nr tel.		KPP Nowe Miasto Lubawskie, tel. 56 474 4299			
Służba ruchu lotniczego		Olsztyn INFO 118,775 MHz, tel. 22 574 5588			
Oslona medyczna		IMGW Okęcie, tel. 22 846 0682, 22 650 4485			
Zabezpieczenie terenu: Straż Pożarna, Załoga HEMS					

Pomoc psychologiczna

Zasady ogólne:

Wsparcie psychologiczne ofiarom organizuje się w oparciu o Wytyczne Wojewody Warmińsko- Mazurskiego z dnia 14 lipca 2011 r. do organizacji i funkcjonowania pomocy psychologicznej ofiarom sytuacji kryzysowych, klęsk naturalnych, ekologicznych, katastrof i innych zdarzeń na terenie powiatu.

Funkcjonowanie pomocy psychologicznej ofiarom zdarzeń masowych na obszarze powiatu nowomiejskiego

1. Podstawowymi jednostkami organizacyjnymi właściwymi do udzielania wsparcia psychologicznego ofiarom sytuacji kryzysowych w formie interwencji kryzysowej jest powiatowe centrum pomocy rodzinie - PCPR (miejski ośrodek pomocy społecznej – MOPS, gminne ośrodki pomocy społecznej – GOPS) z wykorzystaniem potencjału funkcjonujących ośrodków interwencji kryzysowej (OIK) oraz innych placówek specjalistycznych.
2. Kierownik PCPR/MOPS/GOPS, z upoważnienia starosty/burmistrza/wójta koordynuje funkcjonowanie systemu pomocy społecznej na obszarze administrowanym.
3. Kierownik PCPR/MOPS/GOPS określa zakres i formy realizacji wsparcia psychologicznego, organizację działań oraz tryb angażowania zewnętrznego personelu.
4. W celu sprawnego udzielania natychmiastowej pomocy psychologicznej, na szczeblu powiatu/miasta/ gminy można tworzyć zespoły interwencji kryzysowej (ZIK). Skład zespołów powinien być dostosowany do potrzeb i możliwości lokalnych, przewidując udział w ich składzie: psychologów, przeszkolonych pracowników merytorycznych komórek właściwych do zarządzania kryzysowego i pomocy społecznej starostwa powiatowego (tzw. interwentów kryzysowych).
5. W sytuacji kryzysowej do pomocy lokalnemu PCPR/MOPS/GOPS mogą być angażowani:
 - specjaliści placówek opiekuńczo – wychowawczych;
 - kwalifikowany personel placówek oświatowych (psychologowie i osoby zatrudnione w poradniach psychologiczno – pedagogicznych);
 - przygotowany personel organizacji pozarządowych, stowarzyszeń, kościołów, organizacji porządku publicznego i wolontariatu (na podstawie wcześniejszych umów i porozumień);
 - psychologowie samodzielnie praktykujący;
 - specjaliści placówek służby zdrowia.
6. Na szczeblu powiatu tworzy się bazę danych obejmującą instytucje i psychologów, którzy mogą udzielać natychmiastowej pomocy psychologicznej oraz w miarę możliwości przygotowuje się porozumienia regulujące zasady współdziałania z tymi podmiotami.
7. Kierownik PCPR/MOPS/GOPS we współdziałaniu z lokalnym środowiskiem psychologów

oraz przy współdziałaniu organizacji społecznych zajmujących się problematyką udzielania pomocy psychologicznej opracowuje a następnie wdraża procedury udzielania wsparcia psychologicznego, w tym procedurę udzielania natychmiastowej pomocy psychologicznej.

8. Sposób organizacji i udzielania pomocy psychologicznej, w tym procedury działania zespołów ZIK, ich skład oraz tryb uruchamiania ujmuje się w planach zarządzania kryzysowego odpowiednich szczebli.

9. Wojewoda Warmińsko-Mazurski tworzy Wojewódzki Zespół Interwencji Kryzysowej składający się z psychologów, przeszkolonych z zakresu interwencji psychologicznej w zdarzeniach masowych, którzy wyrażają chęć niesienia pomocy psychologicznej poszkodowanym. Psychologowie ci mogą być angażowani w niesienie pomocy psychologicznej na obszarze województwa na zasadzie umowy z właściwym PCPR. System ten tworzony jest we współdziałaniu Oddziałem Polskiego Towarzystwa Psychologicznego w Olsztynie.

10. Etatowy personel formacji podległych MSW, z zasady zapewnia wsparcie psychologiczne zaangażowanym w sytuację kryzysową ratownikom, strażakom, policjantom i innym funkcjonariuszom. Pomoc właściwym jednostkom pomocy społecznej jest możliwa w formie eksperckiej, jako uzupełnienie zasadniczych działań realizowanych przez PCPR (OIK) i następuje w przypadku braku zapotrzebowania na wsparcie w ramach własnej formacji na polecenie właściwego komendanta wojewódzkiego.

11. Długofalową pomoc psychologiczną organizuje się przede wszystkim na bazie placówek systemu opieki zdrowotnej, we współdziałaniu z lokalnymi instytucjami posiadającymi zdolności realizacji zadań z zakresu wsparcia psychologicznego

W sytuacjach szczególnych Starosta Nowomiejski z uwagi na nie istniejący zasób psychologów mogących udzielać pomocy psychologicznej w powiecie nowomiejskim może wystąpić do Wojewody Warmińsko Mazurskiego o wsparcie w postaci ZIK organizowany przez W-M U-W poprzez Wojewódzki Zespół Zarządzania Kryzysowego.

**PROCEDURA URUCHAMIANIA PSYCHOLOGICZNEGO
ZESPOŁU INTERWENCJI KRYZYSOWEJ
SZCZEBŁA WOJEWÓDZKIEGO**

CEL PROCEDURY: Udzielenie pomocy psychologicznej ofiarom sytuacji kryzysowych, klęsk naturalnych, ekologicznych i katastrof na obszarze powiatu nowomiejskiego

UCZESTNICY PROCEDURY: Wojewoda Warmińsko-Mazurski, Dyżurny Warmińsko-Mazurskiego Wojewódzkiego Centrum Zarządzania Kryzysowego, Starosta Nowomiejski, członkowie Zespołu Interwencji Kryzysowej, Powiatowe/Miejskie Centrum Pomocy Rodzinie, Przewodniczący Oddziału Polskiego Towarzystwa Psychologicznego w Olsztynie.

ZAKRES FUNKCJONOWANIA PROCEDURY:

Uruchomienie procedury: zaistnienie zdarzenia masowego na terenie powiatu nowomiejskiego, gdy działania podejmowane przez organ, upoważniony do organizacji pomocy psychologicznej Starosta Nowomiejski są niewystarczające do zapewnienia opieki psychologicznej wszystkim poszkodowanym.

Zakończenie procedury: podpisanie umowy pomiędzy członkami Zespołu Interwencji Kryzysowej a Starostą Nowomiejskim, regulującej zakres pomocy udzielanej przez Zespół Interwencji Kryzysowej.

PODSTAWY PRAWNE:

- Ustawa z dnia 12 marca 2004 r. o Pomocy Społecznej (Dz. U. z 2013 poz. 182);
- Wytyczne Wojewody Warmińsko-Mazurskiego z dnia 14 lipca 2011 r. do organizacji i funkcjonowania pomocy psychologicznej ofiarom sytuacji kryzysowych, klęsk naturalnych, ekologicznych i katastrof na obszarze województwa warmińsko-mazurskiego;
- Krajowy Plan Zarządzania Kryzysowego, rozdział „Organizacja ratownictwa, opieki medycznej, pomocy społecznej oraz pomocy psychologicznej”.

OPIS POSTĘPOWANIA

Starosta Nowomiejskiego poprzez Powiatowe Centrum Pomocy Rodzinie w Nowym Mieście Lubawskim występuje o pomoc w zakresie wsparcia przez psychologów Zespołu Interwencji

Kryzysowej do dyżurnego Wojewódzkiego Centrum Zarządzania Kryzysowego zgodnie z procedurą poniżej:

Przedsięwzięcia	Wykonawcy
Uzyskanie informacji o zdarzeniu masowym mogącym spowodować konieczność udzielania pomocy psychologicznej znacznej liczby poszkodowanych.	STAROSTA
Analiza możliwości w zakresie udzielania pomocy psychologicznej przez siły starostwa ofiarom zdarzenia masowego. /Gminne i Miejski Ośrodek Pomocy Społecznej, Powiatowe Centrum Pomocy Rodzinie, Powiatowe Centrum Rozwoju Edukacji/.	STAROSTA
Określenie niezbędnego zakresu wsparcia psychologicznego ze szczebla województwa.	STAROSTA
Prośba o przekazanie danych personalnych psychologów Zespołu Interwencji Kryzysowej w celu zawarcia umów na realizację wsparcia psychologicznego.	STAROSTA/ WCZK
Przekazanie danych personalnych psychologów przez dyżurnego WCZK upoważnionej osobie. Dyżurny przekazuje dane psychologów, których miejsce zamieszkania znajduje się najbliżej miejsca zdarzenia.	WCZK/ STAROSTA
Uzgodnienie warunków realizacji zadania w umowie pomiędzy członkiem Zespołu Interwencji Kryzysowej a Starostą	ZIK/ STAROSTA

Opiekę psychologiczną dla osób poszkodowanych w wyniku zdarzenia o charakterze masowym w powiecie nowomiejskim, zarówno w miejscu zdarzenia, jak i w punkcie organizacji pomocy medycznej, psychologicznej i socjalnej w niewielkim zakresie zapewni zespół pracowników ośrodków interwencji kryzysowej w powiatowych, miejskich i gminnych ośrodkach pomocy społecznej rodzinie. Pracownicy takich ośrodków są przeszkoleni w zakresie interwencji kryzysowej w sytuacjach katastrof masowych.

Na terenie powiatu nowomiejskiego istnieje Powiatowe Centrum Rozwoju Edukacji w Nowym Mieście Lubawskim 3 Maja 25, 13-300 Nowe Miasto Lubawskie, która swoje usługi świadczy dzieciom i młodzieży uczącej się w przedszkolach, szkołach i placówkach na terenie powiatu nowomiejskiego, ich rodzicom i nauczycielom oraz dzieciom nie objętym opieką przedszkolno-szkolną, a mieszkającym na terenie powiatu nowomiejskiego.

Na terenie powiatu nowomiejskiego zadania w zakresie pomocy rodzinie realizuje Powiatowe Centrum Pomocy Rodzinie w Nowym Mieście Lubawskim, ul. Grunwaldzka 3.

3.7. Organizacja ochrony przed zagrożeniem charakterystycznym dla powiatu

Na wypadek wzrastającego poziomu wody - Drwęcy, grożącego przekroczeniem stanów ostrzegawczych można śledzić przez aplikację telefoniczną- regionalny system ostrzegania (RSO) bądź przygotowywane komunikaty Powiatowego Centrum Zarządzania Kryzysowego. Prowadzony jest całodobowy monitoring poziomu wody w rzece Drwęca wraz z elektronicznym zapisem poziomu rzeki. Ostrzeżenia hydrologiczne dotyczące rzeki Drwęcy można monitorować też na stronie - Bip-u Urzędu Miejskiego w Nowym Mieście Lubawskim (http://nml-um.bip-wm.pl/public/get_file_contents.php?id=214087). Pozostałe rzeki oraz akweny wodne monitorowane są przez GZZK.

3.8. Wykaz zawartych umów i porozumień

Lp.	Czego dotyczy porozumienie /umowa	Data zawarcia porozumienia /umowy	Z kim zawarto porozumienie /umowę	Uwagi
1	2	3	4	5
1.	Porozumienie w sprawie współpracy Starostwa Powiatowego w Nowym Mieście Lub. z Komendą Powiatową straży pożarnej w Nowym Mieście Lub. W zakresie funkcjonowania Wydziału Zarządzania Kryzysowego Starostwa Powiatowego i Powiatowego Centrum Zarządzania Kryzysowego w Nowym Mieście Lub.	01 marca 2016 w Nowym Mieście Lubawskim	Starosta Nowomiejski z Komendantem Powiatowym Państwowej Straży Pożarnej w Nowym Mieście Lubawskim	
3.	Porozumienie w sprawie współdziałania polegającego na koordynowaniu wspólnych przedsięwzięć i pomocy, służących zapobieganiu i usuwaniu skutków zdarzeń związanych z atakiem terrorystycznym, noszącym znamiona wypadku masowego z wykorzystaniem urządzeń i materiałów wybuchowych. Współdziałaniem objęte są czynności z zakresu działań organizowania i prowadzenia działań likwidujących zagrożenie na miejscu zdarzenia oraz szkolenie i doskonalenie zawodowe.	19.04.2011 w Nowym Mieście Lubawskim	Porozumienie o współdziałaniu Komendy Powiatowej Policji, Starostwa Powiatowego, Komendy Powiatowej PSP i Szpitala Powiatowego	

3.9. Zasady i tryb oceniania i dokumentowania szkód

W przypadku wystąpienia na terenie danej jednostki samorządu terytorialnego zdarzeń noszących znamiona klęski żywiołowej należy niezwłocznie, najpóźniej do 24 godzin od wystąpienia zdarzenia powiadomić właściwe terytorialnie Wojewódzkie Centrum Zarządzania Kryzysowego. Następnie wójt, burmistrz, (w przypadku samorządów gminnych), zarząd powiatu (w przypadku samorządów powiatowych) lub zarząd województwa (w przypadku samorządów wojewódzkich) powołuje komisję do spraw szacowania strat. Zasady i tryb uruchamiania środków budżetowych określony został w wytycznych Ministra Spraw Wewnętrznych i Administracji z dnia 31 marca 2016.

Wytyczne Ministra Spraw Wewnętrznych i Administracji w sprawie zasad i trybu udzielania jednostkom samorządu terytorialnego dotacji celowych z budżetu państwa na dofinansowanie zadań własnych związanych z remontem i odbudową obiektów budowlanych zniszczonych lub uszkodzonych w wyniku zdarzeń noszących znamiona klęski żywiołowej, w tym na przeciwdziałanie skutkom takich zdarzeń w przyszłości z dnia 31 marca 2016 znajdują się na stronie Ministerstwa Spraw Wewnętrznych i Administracji (mswia.gov.pl) w menu „Bezpieczeństwo” pod menu „Usuwanie skutków klęsk żywiołowych”.

Adres bezpośredni: <https://mswia.gov.pl/pl/bezpieczenstwo/usuwanie-skutkow-klesk/14346,Usuwanie-skutkow-klesk-zywiolowych-obowiazujace-dokumenty.html>

Dodatkowo pod wytycznymi znajdują się załączniki do wytycznych w wersji edytowalnej w tym:

- Załącznik nr 1 – Dokumenty niezbędne do przygotowania umowy z jednostką samorządu terytorialnego;
- Załącznik nr 2 – Wzór umowy dotacji;
- Załącznik nr 2 do umowy – Rozliczenie końcowe.

3.10. Wykaz obiektów mających znaczenie krytyczne dla funkcjonowania powiatu Priorytety w zakresie ochrony oraz odtwarzania infrastruktury krytycznej.

Priorytety w zakresie odtwarzania IK, do czasu uruchomienia NPOIK i przeprowadzenia analizy ryzyka dla poszczególnych obiektów IK, jak i systemów dla powiatu nowomiejskiego ustala się w następujący sposób:

1. System elektroenergetyczny.

Na obszarze powiatu nowomiejskiego głównym priorytetem w zakresie ochrony infrastruktury krytycznej oraz jej odtwarzania w przypadku zakłócenia prawidłowego funkcjonowania będzie zapewnienie działania systemu zaopatrzenia w energię. Powyższy system zapewnia prawidłowe funkcjonowanie pozostałych systemów infrastruktury krytycznej. W wyniku nieprawidłowego funkcjonowania w tym systemie (pomimo zapasowych źródeł zasilania) na obszarze powiatu wystąpią zakłócenia prawidłowego funkcjonowania systemów: łączności, sieci teleinformatycznych, finansowego, zaopatrzenia w wodę, transportowego, ratowniczego, zapewniającego ciągłość działania administracji publicznej.

2. System łączności i system ratowniczy.

Priorytet ten będzie miał na celu zapewnienie częściowego zabezpieczenia funkcjonowania służb ratowniczych.

W sytuacji wystąpienia zagrożeń, życie i zdrowie obywateli uzależnione jest od czasu reakcji służb ratowniczych. Kluczowym ogniwem efektywnej reakcji jest powiadomienie o wystąpieniu zagrożenia. W Polsce bazowym środkiem powiadamiania oraz kontaktu na odległość jest łączność telefoniczna mobilna i stacjonarna.

3. Systemy zaopatrzenia w wodę pitną.

Na obszarze powiatu nowomiejskiego funkcjonują przedsiębiorstwa wodno-kanalizacyjne zapewniające zabezpieczenie w wodę pitną i odprowadzanie ścieków. Priorytet może wzrosnąć wraz ze pojawieniem się zjawiska suszy, powodując zanikanie lub obniżenie lustra wody w lokalnych ujęciach /studniach.

4. System sieci teleinformatycznych.

Rozwój technologii, w tym technologii sieciowych, jest bardzo dynamiczny, dlatego kolejnym priorytetem w zakresie ochrony infrastruktury krytycznej oraz jej odtwarzania w przypadku zakłócenia funkcjonowania będzie zapewnienie działania *systemu teleinformatycznego*. Ochrona powyższego systemu ma na celu zapewnienie przedsięwzięć i procedur mających na celu minimalizację ryzyka zakłócenia funkcjonowania infrastruktury krytycznej związanej z wykorzystywaniem do jej użytkowania systemów i sieci teleinformatycznych.

Przy wyznaczaniu priorytetów w zakresie ochrony infrastruktury krytycznej należy wziąć

pod uwagę podstawowe czynniki ryzyka wystąpienia awarii systemu zaopatrzenia w energię, do których możemy zaliczyć :

- **Cyberataki.** Zjawiska mogące doprowadzić do zablokowania dostępu do systemów sieciowych, ujawnienia poufnych danych oraz ich kradzieży na terenie obiektów infrastruktury krytycznej.

- **Ekstremalne zjawiska naturalne** (silne wiatry, oblodzenia). Zagrożenia mogące doprowadzić do uszkodzenia sieci elektroenergetycznych.

- **Zachowanie równowagi pomiędzy zaopatrzeniem na moc elektryczną a dostawami tej mocy.** Zagrożenie związane ze wzrostem liczby przyłączonych do sieci instalacji wiatraków na terenie powiatu nowomiejskiego.

